

30/2009

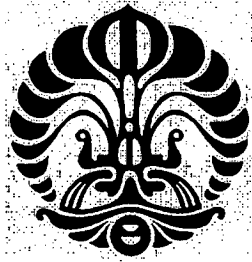

DEPARTEMEN PENDIDIKAN NASIONAL  
UNIVERSITAS INDONESIA  
FAKULTAS EKONOMI  
PROGRAM STUDI MAGISTER MANAJEMEN

KARYA AKHIR

**ANOMALI HOLIDAY EFFECT: PENGARUH HUBUNGAN  
FIRM SIZE DAN SHARE PRICE EFFECT**

Diajukan Oleh :

**IRWAN SUKARDI**

**0606147491**

T  
23056

UNTUK MEMENUHI SEBAGIAN DARI SYARAT-SYARAT  
GUNA MENCAPAI GELAR  
MAGISTER MANAJEMEN  
2008





UNIVERSITAS INDONESIA

FAKULTAS EKONOMI

PROGRAM STUDI MAGISTER MANAJEMEN

TANDA PERSETUJUAN KARYA AKHIR

Nama : Irwan Sukardi  
Nomor Mahasiswa : 0606147491  
Konsentrasi : Manajemen Keuangan  
Judul Karya Akhir : **Anomali *Holiday Effect*: Pengaruh Hubungan *Firm Size* Dan *Share Price Effect***

Ketua Program Studi  
Tanggal ..... Magister Manajemen   
Rhenald Kasali, Ph.D

Tanggal 3/5/2008 Pembimbing Karya Akhir   
: Eko Rizkianto ME



## BERITA ACARA PRESENTASI KARYA AKHIR

Pada hari *MINGGU*, tanggal 27 *APRIL* 2008, telah dilaksanakan presentasi Karya Akhir dari mahasiswa dengan

Nama : Irwan Sukardi

No. Mhs : 0606147491

Konsentrasi : Manajemen Keuangan - Malam

Presentasi tersebut diuji oleh tim penguji yang terdiri dari :

Nama :

Tanda Tangan :

1. Viverita, Ph.D.

(Ketua)

2. Dr. Sylvia Veronica NPS.

(Anggota 1)

3. Eko Rizkianto, ME

(Anggota 2/Pembimbing)

Mengetahui,

**Ratna Wardani, MM**  
Kepala Bagian Administrasi Akademik

## SURAT PERNYATAAN KEASLIAN KARYA AKHIR

Saya yang bertanda tangan di bawah ini:

Nama : IRWAN SUKARDI  
NIM : 0606147491  
Konsentrasi : Manajemen Keuangan

Dengan ini menyatakan sebagai berikut:

1. Karya akhir yang berjudul:

***Anomali Holiday Effect: Pengaruh Hubungan Firm Size Dan Share Price Effect***

Penelitian yang terkait dengan karya akhir ini adalah hasil dari kerja saya.

2. Setiap ide atau kutipan dari karya orang lain baik berupa publikasi atau bentuk lainnya dalam karya akhir ini, telah diakui dengan standard prosedur referensi dalam disiplin ilmu.

3. Saya juga mengakui bahwa hasil karya akhir ini dapat dihasilkan berkat bimbingan dan dukungan penuh oleh pembimbing saya, yaitu:

**Eko Rizkianto, ME.**

Apabila dikemudian hari dalam karya akhir ini, ditemukan hal-hal yang menunjukkan telah dilakukannya kecurangan akademik oleh saya, maka gelar akademik saya yang telah saya dapatkan akan ditarik sesuai dengan ketentuan dari Program Magister Manajemen Fakultas Ekonomi Universitas Indonesia.

Jakarta, Mei 2008

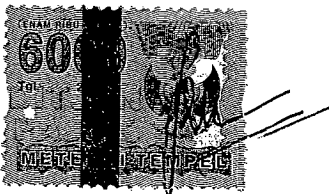

(IRWAN SUKARDI)



## KATA PENGANTAR

Puji dan syukur saya panjatkan kepada Tuhan yang Maha Esa, atas segala berkat, kekuatan serta kesabaran yang telah Dia limpahkan kepada saya, tanpa kehadiran-Nya sangatlah sulit bagi saya untuk menyelesaikan tugas akhir dengan baik. Dan saya percaya pula, tanpa kehendak-Nya sangat sulit bagi saya untuk tetap mampu menegakkan kepala pada saat menghadapi segala masalah – masalah yang saya hadapi selama proses pembuatan tugas akhir ini.

Penulisan tugas akhir ini merupakan persyaratan wajib yang wajib dipenuhi oleh saya untuk menyelesaikan program studi Magister Manajemen di Fakultas Ekonomi, Universitas Indonesia, Jakarta.

Selain Tuhan yang Maha Esa, yang begitu baik pada penulis dalam membantu menyelesaikan tugas akhir ini, penulis juga merasakan ada banyak orang yang memberikan bantuan dan dukungan pada penulis dalam menyelesaikan karya akhir ini. Tanpa mereka sangat mustahil bagi penulis dapat menyelesaikan tugas akhir ini dengan baik. Maka dari itu penulis ingin mengucapkan terima kasih yang sebesar – besarnya kepada :

- Bapak Rhenald Kasali, Ph.D selaku Ketua Program Studi Magister Manajemen, Fakultas Ekonomi Universitas Indonesia
- Bapak Eko Rizkianto ME, selaku dosen pembimbing yang telah meluangkan waktunya dan memberikan pengetahuan dan pengarahan kepada penulis. Tanpa bimbingan dari beliau sangat sulit dalam menyelesaikan tugas akhir ini dengan baik.
- Pak Hardi Sukardi, selaku atasan saya di PT Jasatama Teguh Jaya Buana yang memberikan kesempatan kepada saya untuk penyelesaian karya akhir ini.
- Bapak Awan Wahyu dan seluruh staff R&D PT. Bursa Efek Indonesia yang telah memberikan kesempatan bagi penulis untuk memperoleh data.
- Seluruh karyawan PT Jasatama Teguh Jaya Buana yang memberikan pengertian serta kerjsamanya sehingga saya dapat menyelesaikannya dengan baik.
- Dosen – dosen Magister Manajemen, Fakultas Ekonomi, Universitas Indonesia yang telah memberikan ilmunya kepada penulis baik di dalam proses perkuliahan maupun di luar perkuliahan.

- Papa, Mama, Wenny, Indra dan Caca yang telah mendukung penulis baik berupa dukungan moril maupun materiil . *“Tanpa kalian di samping saya, sekarang ini saya bukanlah apa – apa dan bukanlah siapa – siapa, terima kasih atas segala apapun yang telah kalian berikan, baik yang membuat kekesalan ataupun kegembiraan bagi saya, namun saya yakin kalian semua selalu hadir di sekitar saya untuk mendukung dan membantu saya.”*
- Johannes, Made, Pak Masrul (terima kasih tebengan mobilnya selama 3 semester) serta Andre teman kelompok edisi pertama.
- Anto, Arif, Rini, Tere dan Isa teman kelompok edisi kedua
- Nani teman penanya mata kuliah setiap saat
- Pak Indra yang menjadi pembimbing spiritual untuk kelas serta teman tembengan.
- Ketut yang sekelas terus dari awal perkuliahan sampai akhir.
- Terima kasih atas pertemanan dan kerjasama kepada seluruh teman-teman yang berasal dari kelas I06 maupun kelas Keuangan B06.
- Pihak – pihak lain yang tidak dapat disebutkan satu persatu dan bukan karena terlupakan tetapi karena begitu besarnya dukungan yang telah diberikan hingga telah tertanam begitu dalam di hati penulis dan sulit dikeluarkan lagi untuk disebutkan satu persatu.

## **EXECUTIVE SUMMARY**

Recently, abnormal rate of return result in market effect constitutes an important aspect to be studied and Government implement national holidays' policy initially at the end of 2002. These two factors become background research about anomaly the Holiday Effect what rate of return before holiday is higher than regular day.

On this study, writer combines interaction between Holiday Effect with Firm Size and Share Price Effect. This paper has 3 patterns of holiday studied, those are: (1) holidays as whole (Type A); 2) regular days except Weekend Effect, January effect and Idul Fitri (Type B); 3) Idul Fitri days (Type C). The purpose of this thesis are to: 1) to compare rate of return, either before and after holidays from three above mentioned pattern with regular day in the period of 1998 – 2002 with 2003 – 2007; 2) to know rate of return before and after holidays from three above mentioned patterns if correlated with company's size and price level.

To fulfill the first objective of research, data used is data from combination index of share price from period 1998-2007. Analysis *t*-statistics is used to see level of significance different rate of return. All calculation use Microsoft Excell 2003.

Price of stock has been adjusted stock split, frequency data of regular market, market capitalization in the period of 2003 – 2007 and SBI (risk free) have been used for analysis second objective. Analysis *F*-statistics is used to see level of significance different rate of return. All calculation use Microsoft Excell 2003 and SPSS version 15.

Analysis result of this thesis is rate of return before and after holiday in the period of 2003-2007 higher for all of type than period 1998-2002 except rate of return before holiday for type A. Qualification company stock which has been selected is company must into list of 150 liquid companies and has beta positive. Rate of return before Idul Fitri have high rate than others.

*The results of analysis company stock show that rate of return before holidays bigger than regular days (39:30) also after holidays (39:30). Phenomenon analysis of holiday effect related to Firm Size Effect can result that the biggest size of company cause highest rate of return. While Share Price Effect is gotten from the lowest share price cause the highest rate of return. Type Idul Fitri holidays can be achieved highest rate of return than other type of holidays*

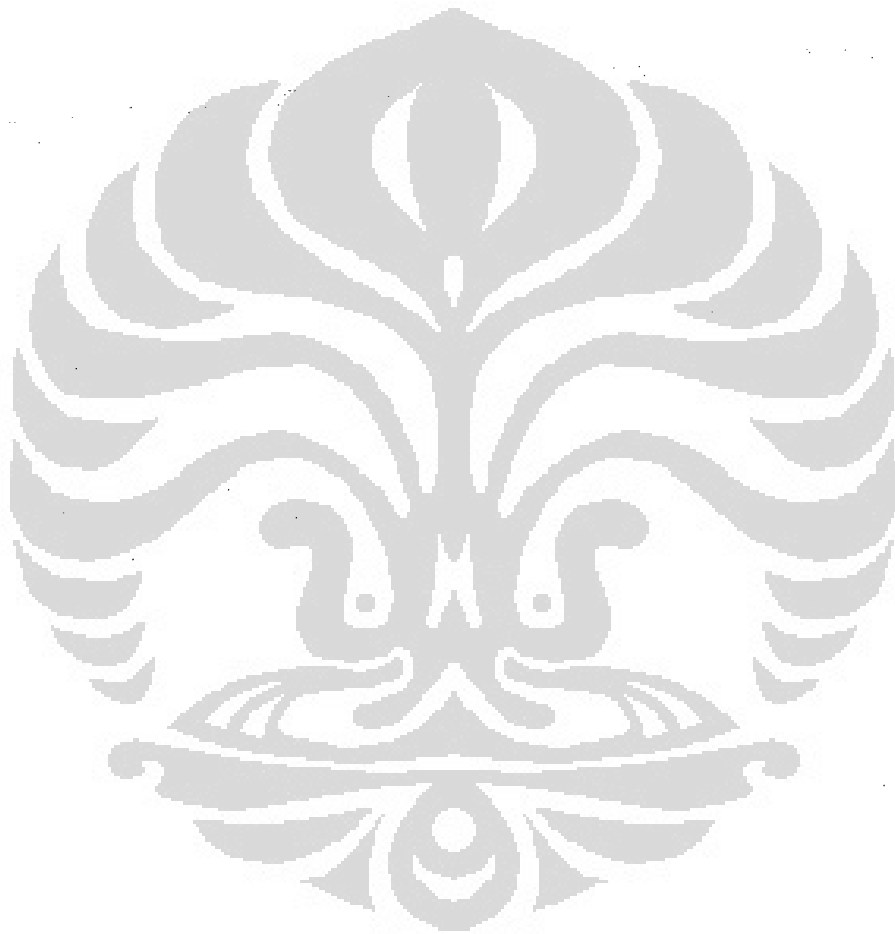

## RINGKASAN EKSEKUTIF

Tingkat pengembalian *abnormal* akibat dari anomali pasar merupakan hal yang paling menarik untuk diteliti selama ini serta kebijakan Pemerintah memberlakukan kebijakan hari libur nasional mulai akhir tahun 2002. Kedua hal tersebut melatarbelakangi penelitian mengenai anomali hari libur (*Holiday Effect*) dimana tingkat pengembalian sebelum hari libur lebih tinggi dibandingkan hari biasa.

Dalam karya akhir ini, penulis menggabungkan keterkaitan hubungan antara *Holiday Effects* dengan *Firm Size* dan *Share Price Effect*. Karya akhir ini memiliki 3 pola hari libur untuk diteliti yaitu: 1) hari libur secara keseluruhan (pola A); 2) hari libur reguler kecuali *Weekend Effect*, *January Effect* dan Idul Fitri (pola B); 3) hari raya Idul Fitri (pola C). Tujuan akhir dari karya akhir ini: 1) membandingkan tingkat pengembalian baik sebelum dan sesudah hari libur dari 3 pola diatas dengan hari biasa untuk periode 1998-2002 dengan 2003-2007; 2) mengetahui tingkat pengembalian sebelum dan sesudah hari libur dari 3 pola diatas jika dihubungkan dengan ukuran perusahaan dan tingkat harga.

Untuk menjawab tujuan penelitian pertama, data yang digunakan ialah data indeks harga saham gabungan (IHSG) dari periode 1998-2007. Untuk melihat tingkat signifikan dari perbedaan tingkat pengembalian maka dilakukan uji *t-statistics*. Semua perhitungan tersebut mempergunakan *Microsoft Excell 2003*.

Data harga saham yang telah *diadjust stock split*, data frekuensi *reguler market*, data kapitalisasi pasar pada periode 2003-2007 serta Sertifikat Bank Indonesia (*risk free*) digunakan sebagai analisis tujuan penelitian kedua. Persyaratan saham perusahaan yang layak diteliti ialah perusahaan yang masuk kategori 150 teraktif serta memiliki beta positif. Untuk melihat tingkat signifikan dari perbedaan tingkat pengembalian maka dilakukan uji *f*-

*statistics*. Semua perhitungan tersebut mempergunakan *Microsoft Excell 2003* dan *SPSS versi 15*.

Hasil yang diperoleh dari karya akhir ini ialah tingkat pengembalian sebelum maupun setelah hari libur pada periode 2003-2007 lebih tinggi untuk semua pola hari libur kecuali tingkat pengembalian sebelum hari libur untuk pola hari libur A dibandingkan periode 1998-2002. Pola hari libur Idul Fitri paling tinggi tingkat pengembaliannya sebelum hari libur dibandingkan pola lainnya.

Hasil analisa saham perusahaan didapatkan bahwa tingkat pengembalian sebelum hari libur lebih tinggi dibandingkan hari biasa (39:30) ataupun setelah hari libur (39:30). Analisis fenomena *holiday effect* yang terkait dengan *Firm Size* didapatkan ukuran perusahaan kelima (paling besar) menghasilkan tingkat pengembalian paling tinggi. Sedangkan jika dihubungkan dengan anomali *Share Price* didapatkan hasil harga saham terendah menghasilkan *return* paling tinggi. Pola hari libur yang menghasilkan tingkat pengembalian paling tinggi ialah pola hari libur Idul Fitri.

# DAFTAR ISI

Halaman

KATA PENGANTAR .....	i
RINGKASAN EKSEKUTIF .....	iii
DAFTAR ISI .....	vii
DAFTAR TABEL .....	x
DAFTAR GAMBAR .....	xi
DAFTAR LAMPIRAN .....	xii
<b>BAB I PENDAHULUAN .....</b>	<b>1</b>
1.1. Latar Belakang Masalah .....	1
1.2. Pokok Permasalahan .....	2
1.3. Tujuan Penelitian .....	3
1.4. Manfaat Penelitian .....	4
1.5. Pembatasan Masalah .....	4
1.6. Lingkup Penelitian .....	4
1.7. Sistematika Penulisan .....	6
<b>BAB II LANDASAN TEORI .....</b>	<b>8</b>
2.1. Pengertian Investasi .....	8
2.2. Pengertian Pasar Modal dan Saham .....	10
2.3. Sejarah Pasar Modal Indonesia .....	10
2.4. Analisis Saham .....	12
2.4.1. Analisis Fundamental .....	12

2.4.2. Analisis Teknikal .....	13
2.5. Efisiensi Pasar .....	14
2.5.1. Efisiensi Bentuk Lemah .....	15
2.5.2. Efisiensi Bentuk Semikuat .....	15
2.5.3. Efisiensi Bentuk Kuat .....	16
2.6. <i>Capital Asset Pricing Model (CAPM)</i> .....	17
2.7. Anomali Pasar .....	19
2.8. Kajian Literatur Anomali <i>Holiday Effect</i> .....	22
2.9. Kajian Literatur Kaitan Antara <i>Holiday Effect</i> Dengan <i>Firm Size Effect</i> dan atau <i>Share Price Effect</i> .....	25
<b>BAB III</b> METODOLOGI PENELITIAN .....	27
3.1. Pemilihan Sampel dan Pengumpulan Data .....	27
3.2. Definisi Operasional .....	28
3.2.1. Kinerja Saham .....	28
3.2.2. <i>Market Return</i> .....	29
3.2.3. <i>Market Capitalization</i> .....	29
3.2.4. <i>Expected Return</i> .....	30
3.2.5. <i>Abnormal Return</i> .....	31
3.3. Teknik Pengolahan Data .....	31
3.4. Pengujian Statistik .....	35
3.4.1. Uji <i>t-statistics</i> .....	35
3.4.2. Uji <i>f-statistics</i> .....	36



BAB IV	PENGOLAHAN DATA DAN ANALISIS .....	38
4.1.	Pendahuluan .....	38
4.2.	Perhitungan <i>Holiday Effect</i> Pada IHSG.....	39
4.3.	<i>Price Share Effect</i> dan <i>Size Effect</i> .....	45
4.3.1.	<i>Return Saham Harian</i> .....	47
4.3.2.	<i>Return Saham Sebelum Hari Libur</i> .....	50
4.3.3.	<i>Return Saham Setelah Hari Libur</i> .....	54
BAB V	KESIMPULAN DAN SARAN .....	60
5.1.	Kesimpulan .....	60
5.2.	Saran .....	62
DAFTAR PUSTAKA	.....	64

## DAFTAR TABEL

	Halaman
Tabel 3-1. Matriks Ukuran Perusahaan Dengan Harga Saham.....	32
Tabel 3-2. Tabel Anova.....	36
Tabel 4-1. Tabel Tingkat Pengembalian IHSG Terkait Dengan <i>Holiday Effect</i> .....	39
Tabel 4-2. Tabel Pengelompokkan Perusahaan.....	46
Tabel 4-3. Tabel Tingkat Pengembalian Aktual Saham Harian.....	48
Tabel 4-4. Tabel Tingkat Pengembalian <i>Abnormal</i> Saham Harian.....	48
Tabel 4-5. Tabel Tingkat Pengembalian <i>Abnormal</i> Saham Sebelum Hari Libur.....	51
Tabel 4-6. Tabel Tingkat Pengembalian <i>Abnormal</i> Saham Setelah Hari Libur.....	55

## DAFTAR GAMBAR

	Halaman
Gambar 3-1. Diagram Aliran 150 Saham Teraktif .....	33
Gambar 3-2. Diagram Aliran Pengelompokkan Perusahaan.....	34

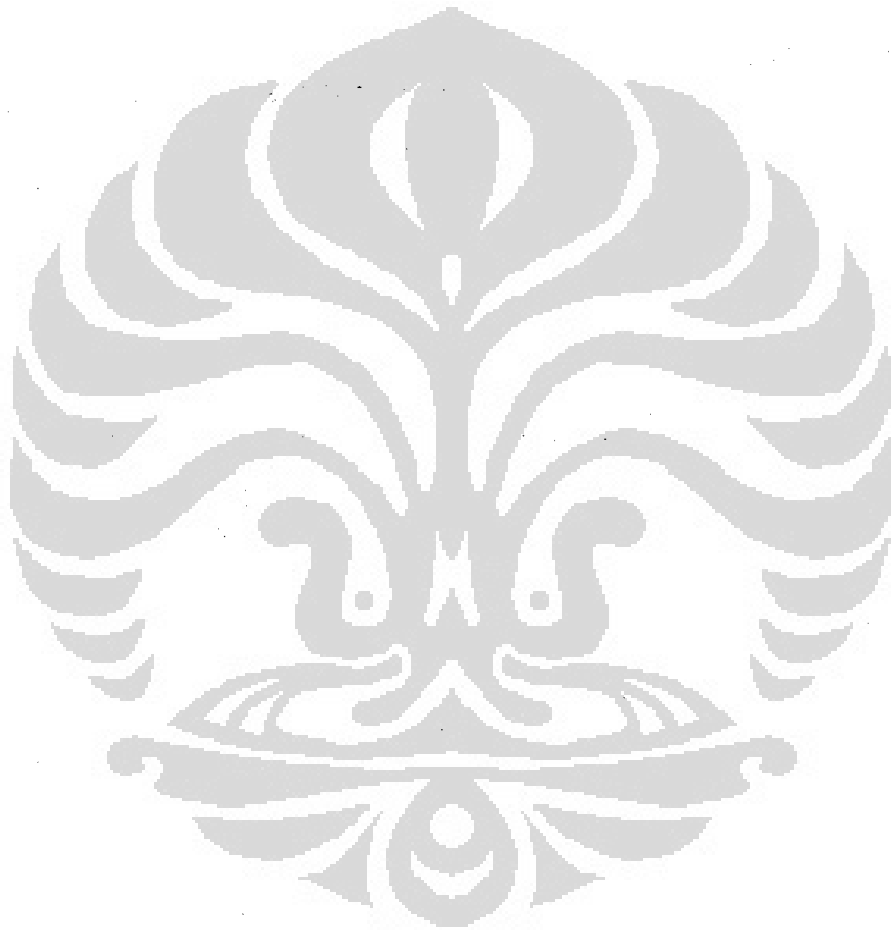

## DAFTAR LAMPIRAN

	Halaman
Indeks Harga Saham Gabungan (IHSG) Harian Tahun 1998 .....	L-1
Indeks Harga Saham Gabungan (IHSG) Harian Tahun 1999 .....	L-2
Indeks Harga Saham Gabungan (IHSG) Harian Tahun 2000 .....	L-3
Indeks Harga Saham Gabungan (IHSG) Harian Tahun 2001 .....	L-4
Indeks Harga Saham Gabungan (IHSG) Harian Tahun 2002 .....	L-5
Indeks Harga Saham Gabungan (IHSG) Harian Tahun 2003 .....	L-6
Indeks Harga Saham Gabungan (IHSG) Harian Tahun 2004 .....	L-7
Indeks Harga Saham Gabungan (IHSG) Harian Tahun 2005 .....	L-8
Indeks Harga Saham Gabungan (IHSG) Harian Tahun 2006 .....	L-9
Indeks Harga Saham Gabungan (IHSG) Harian Tahun 2007 .....	L-10
Frekuensi Perdagangan Regular Tahun 2003 .....	L-11
Frekuensi Perdagangan Regular Tahun 2004 .....	L-13
Frekuensi Perdagangan Regular Tahun 2005 .....	L-15
Frekuensi Perdagangan Regular Tahun 2006 .....	L-17
Frekuensi Perdagangan Regular Tahun 2007 .....	L-19
Kapitalisasi Pasar Tahun 2003 .....	L-21
Kapitalisasi Pasar Tahun 2004 .....	L-23
Kapitalisasi Pasar Tahun 2005 .....	L-25
Kapitalisasi Pasar Tahun 2006 .....	L-27
Kapitalisasi Pasar Tahun 2007 .....	L-29
Tabel Pengelompokkan Perusahaan Periode 2003 .....	L-31
Tabel Pengelompokkan Perusahaan Periode 2004 .....	L-32

Tabel Pengelompokkan Perusahaan Periode 2005 .....	L-33
Tabel Pengelompokkan Perusahaan Periode 2006 .....	L-34
Tabel Pengelompokkan Perusahaan Periode 2007 .....	L-35
Harga Saham Terakhir Tahun 2003 .....	L-36
Harga Saham Terakhir Tahun 2004 .....	L-36
Harga Saham Terakhir Tahun 2005 .....	L-37
Harga Saham Terakhir Tahun 2006 .....	L-37
Harga Saham Terakhir Tahun 2007 .....	L-38
Tingkat Pengembalian Sebelum Hari Libur Tahun 2003 .....	L-39
Tingkat Pengembalian Setelah Hari Libur Tahun 2003 .....	L-40
Tingkat Pengembalian Sebelum Hari Libur Tahun 2004 .....	L-41
Tingkat Pengembalian Setelah Hari Libur Tahun 2004 .....	L-42
Tingkat Pengembalian Sebelum Hari Libur Tahun 2005 .....	L-43
Tingkat Pengembalian Setelah Hari Libur Tahun 2005 .....	L-44
Tingkat Pengembalian Sebelum Hari Libur Tahun 2006 .....	L-45
Tingkat Pengembalian Setelah Hari Libur Tahun 2006 .....	L-46
Tingkat Pengembalian Sebelum Hari Libur Tahun 2007 .....	L-47
Tingkat Pengembalian Setelah Hari Libur Tahun 2007 .....	L-48
Hari Libur Tahun 2003 .....	L-49
Hari Libur Tahun 2004 .....	L-50
Hari Libur Tahun 2005 .....	L-51
Hari Libur Tahun 2006 .....	L-52
Hari Libur Tahun 2007 .....	L-53
Daftar Perusahaan Yang Melakukan <i>Stock Split</i> .....	L-54
Daftar Perusahaan Yang Melakukan <i>Reverse Stock Split</i> .....	L-55

Beta serta Tingkat Pengembalian Abnormal Sebelum dan Sesudah Hari Libur Tahun	
2003-1 .....	L-56
Beta serta Tingkat Pengembalian Abnormal Sebelum dan Sesudah Hari Libur Tahun	
2003-2 .....	L-57
Beta serta Tingkat Pengembalian Abnormal Sebelum dan Sesudah Hari Libur Tahun	
2004-1 .....	L-58
Beta serta Tingkat Pengembalian Abnormal Sebelum dan Sesudah Hari Libur Tahun	
2004-2 .....	L-59
Beta serta Tingkat Pengembalian Abnormal Sebelum dan Sesudah Hari Libur Tahun	
2005-1 .....	L-60
Beta serta Tingkat Pengembalian Abnormal Sebelum dan Sesudah Hari Libur Tahun	
2005-2 .....	L-61
Beta serta Tingkat Pengembalian Abnormal Sebelum dan Sesudah Hari Libur Tahun	
2006-1 .....	L-62
Beta serta Tingkat Pengembalian Abnormal Sebelum dan Sesudah Hari Libur Tahun	
2006-2 .....	L-63
Beta serta Tingkat Pengembalian Abnormal Sebelum dan Sesudah Hari Libur Tahun	
2007-1 .....	L-64
Beta serta Tingkat Pengembalian Abnormal Sebelum dan Sesudah Hari Libur Tahun	
2007-2 .....	L-65
Tingkat Pengembalian <i>Abnormal Returns</i> – 1 .....	L-66
Tingkat Pengembalian <i>Abnormal Returns</i> – 2 .....	L-67
Tingkat Pengembalian <i>Abnormal Returns</i> – 3 .....	L-68
Tingkat Pengembalian <i>Abnormal Returns</i> – 4 .....	L-69
Tingkat Pengembalian <i>Abnormal Returns</i> – 5 .....	L-70

Tingkat Pengembalian <i>Abnormal Returns</i> – 6 .....	L-71
Tingkat Pengembalian <i>Actual Returns</i> – 1 .....	L-72
Tingkat Pengembalian <i>Actual Returns</i> – 2 .....	L-73
Tingkat Pengembalian <i>Actual Returns</i> – 3 .....	L-74
Tingkat Pengembalian <i>Actual Returns</i> – 4 .....	L-75
Tingkat Pengembalian <i>Actual Returns</i> – 5 .....	L-76
Tingkat Pengembalian <i>Actual Returns</i> – 6 .....	L-77
Tingkat Suku Bunga Sertifikat Bank Indonesia .....	L-78



# BAB I

## PENDAHULUAN

### 1.1. LATAR BELAKANG MASALAH

Effisiensi pasar merupakan topik yang menarik dalam dunia pasar modal. Pada konsep ini investor tidak akan memperoleh tingkat pengembalian abnormal dari strategi perdagangannya. Beberapa penelitian menunjukkan bahwa investor dapat memperoleh tingkat pengembalian abnormal dari strategi perdagangannya. Salah satu anomali tingkat pengembalian saham telah lama dikenal dalam bursa efek adalah *holiday effect*. Penelitian ini dimaksudkan untuk mengetahui dan menganalisis lebih lanjut apakah *holiday effect* terjadi di Bursa Efek Indonesia. Dalam beberapa penuturan *literature finansial*, bahwa tingkat pengembalian yang didapatkan sebelum hari libur jauh lebih besar dibandingkan dengan tingkat pengembalian setelah hari libur tersebut. Beberapa penelitian mengenai anomali tersebut ialah Ariel (1990) menemukan bahwa *CSRP value-weighted dan equally weighted index* pada hari menjelang liburan lebih tinggi 9 hingga 14 kali daripada tingkat pengembalian sesudahnya, selama periode penelitian 1963-1982, dalam kesimpulannya ia menjelaskan bahwa anomali ini bukan manifestasi dari anomali kalender lainnya seperti efek Januari atau efek akhir minggu. Brockman dan Michayluk (1997) melakukan penelitian anomali liburan dengan membandingkan pengaruh harga terhadap ukuran perusahaan dimana didapatkan hasil bahwa saham berkapitalisasi kecil dan berharga murah cenderung memiliki tingkat pengembalian lebih tinggi dengan saham perusahaan lainnya.

Sejak akhir tahun 2002, pemerintah memberlakukan hari libur nasional dan cuti bersama dimana beberapa hari libur tersebut didekatkan dengan akhir pekan atau adanya tambahan hari libur agar jumlah libur menjadi lebih panjang karena adanya akhir pekan



(berdasarkan Nomor 01/SKB/M.PAN/XI/2002 tanggal 25 November 2002). Perubahan pola hari libur ini menjadi sangat menarik untuk diteliti.

Dalam beberapa penelitian juga mengkaitkan antara anomali pasar musiman dengan ukuran perusahaan serta harga saham perusahaan. Perbedaan dari kedua hal tersebut memberikan pengaruh yang beraneka ragam. Keterkaitan tersebut menjadi kunci bagi investor dapat menentukan pilihan saham yang akan dipilih. Sehingga hal tersebut menjadi bagian dari tujuan penelitian ini yaitu melakukan investigasi pengaruh yang melibatkan ukuran perusahaan dan harga saham dengan anomali *holiday effect*.

Para ahli juga mengkaitkan bahwa tingkat pengembalian hari libur bukan hanya melibatkan 2 hal diatas tetapi juga posisi hari libur apakah memiliki keterkaitan dengan anomali pasar musiman lainnya. Anomali pasar musiman lainnya yang terkait ialah *weekend effect* dan *turn of year effect*. Hal ini terangkum pada penelitian Ariel (1990) dan Kim dan Parks (1994) dimana didapatkan tingkat pengembalian sebelum hari libur menurun setelah menghilangkan pengaruh dari 2 anomali pasar tersebut pada pola hari libur yang ada. Dari kesemua keterangan diatas, menganalisis dan menyelidiki *holiday effect* menjadi hal yang menarik di pasar modal Indonesia.

## 1.2. POKOK PERMASALAHAN

Seperti yang diketahui sebelumnya bahwa pengertian *holiday effect* secara sederhana adalah sebuah pola pergerakan tingkat pengembalian dengan karakteristik bahwa tingkat pengembalian yang didapatkan sebelum hari libur jauh lebih besar dibandingkan hari biasanya. Sejak Pemerintah memberlakukan hari libur nasional dan cuti bersama ada beberapa perbedaan hari libur dibandingkan periode-periode sebelumnya. Kebijakan Pemerintah tersebut apakah menyebabkan anomali *holiday effect* berdampak positif atau negatif dibandingkan periode-periode sebelumnya.

Selain *holiday effect*, kita juga menemui berbagai macam anomali lainnya seperti *weekend effect* dan *turn of year effect*. Ada beberapa hari libur yang dapat digabungkan dengan kedua pola anomali tersebut. Penulis memberikan gambaran hari libur manakah yang paling memberikan tingkat pengembalian optimal bagi investor.

Tingkat pengembalian didapatkan setiap perusahaan berbeda-beda dimana adanya pengaruh harga saham serta kapitalisasi saham. Apakah pengaruh tersebut memiliki dampak jika digabungkan dengan pola anomali *holiday effect*? Oleh karena itu, rumusan masalah pada karya akhir ialah mengamati tingkat pengembalian saham sebelum dan setelah hari libur yang digabungkan dengan harga serta kapitalisasi saham.

### 1.3. TUJUAN PENELITIAN

Tujuan Penelitian pada karya akhir ini ialah:

1. Membandingkan pola *holiday effect* yang terjadi pada periode 5 tahun sebelum diberlakukannya kebijakan Pemerintah libur nasional (periode 1998-2002) dengan periode 5 tahun setelah diberlakukannya kebijakan tersebut (periode 2003-2007).  
Pembandingan tersebut meliputi tingkat pengembalian sebelum dan sesudah :
  - a. Hari Libur secara keseluruhan
  - b. Hari Libur kecuali *Weekend Effect*, *January Effect* dan Idul Fitri
  - c. Hari Raya Idul Fitri.
2. Untuk mengetahui tingkat pengembalian sebelum dan sesudah hari libur berdasarkan harga saham (harga saham dibawah < Rp 100, harga saham antara Rp 100 sampai dibawah Rp 500, harga saham antara Rp 500 sampai dibawah Rp 1.000, harga saham Rp 1.000 sampai dibawah Rp 5.000 dan harga saham diatas serta sama dengan Rp 5.000) serta ukuran perusahaan dengan melakukan pembagian sebanyak 5 ukuran (S1, S2, S3, S4 dan S5) dengan proporsi jumlah yang seimbang pada setiap ukuran.

Kesemua hal tersebut pada 150 perusahaan teraktif. Pola perhitungan tingkat pengembalian sama seperti no 1.

#### **1.4. MANFAAT PENELITIAN**

Manfaat Penelitian yang dapat ditarik pada penelitian ini ialah:

1. Sebagai informasi tambahan atau bahan pembanding untuk penelitian yang lebih lanjut dimasa yang akan datang.
2. Sebagai alat bantu bagi pengambil keputusan investasi dipasar modal dengan mengetahui gambaran anomali *holiday effect* yang terjadi di Bursa Efek Indonesia.

#### **1.5. PEMBATAAN MASALAH**

Untuk menghindari pembahasan yang sangat luas serta keterbatasan literatur, maka perlu diberikan pembatasan – pembatasan masalah. Adapun pembatasan – pembatasan masalah tersebut yaitu :

1. Pembagian tingkat harga berdasarkan subyektifitas penulis. Hal ini dikarenakan tidak diduplikannya sumber literatur mengenai studi empiris pembagian tingkat harga yang pernah dilakukan pada Bursa Efek Indonesia.
2. Tingkat harga yang digunakan penulis bukanlah Indeks Harga Saham Individual melainkan harga saham yang telah diadjust dengan *stock split* dan *reverse stock*. Hal ini dikarenakan investor yang ingin mendapatkan keuntungan dari anomali pasar merupakan tipe investor jangka pendek.

#### **1.6. LINGKUP PENELITIAN**

Data runtun waktu yang digunakan ialah data indeks harga saham gabungan (IHSG). Pemilihan data tersebut dikarenakan bahwa indeks tersebut mewakili keseluruhan saham di

Bursa Efek Indonesia (IDX) baik yang kapitalisasi besar sampai kecil. Serta indeks tersebut menjadi indikator utama kinerja bursa serta telah dikenal luas oleh seluruh investor.

Data runtun waktu yang lainnya digunakan ialah data harga saham yang telah *diadjust stock split* untuk 150 perusahaan yang teraktif berdasarkan frekuensi *reguler market*. Pemilihan tersebut didasarkan bahwa pada keterwakilan proporsi jumlah perusahaan di IDX serta likuiditas dari saham yang diolah tersebut. Jika mempergunakan data LQ 45 jumlah perusahaan yang diteliti hanya mewakili kurang lebih 10 % dari jumlah perusahaan yang ada di IDX. Sedangkan jika mempergunakan 100 % data IHSI perusahaan, banyak emiten saham yang tidak aktif atau sering disebut saham “tidur”.

Pemilihan periode dari tahun 1998 sampai 2007 untuk penelitian data IHSG dikarenakan proposional data dimana Pemerintah telah memberlakukan libur nasional selama kurun waktu lima tahun dari tahun 2003. Hal ini membandingkan periode 5 tahun setelah pemberlakuan libur nasional dengan periode 5 tahun sebelum pemberlakuan libur nasional. Sedangkan untuk penelitian data IHSI pada periode 2003 sampai 2007. Pemilihan periode tersebut sebagai bagian mengetahui pola hari libur akibat dari pemberlakuan keputusan Pemerintah tersebut. Alasan penulis mempergunakan periode 2003 sampai 2007 untuk penelitian data IHSI bukan dari periode 1998 agar hasil yang didapatkan sesuai dengan keadaan pasar yang ada saat ini dimana pada periode tersebut banyak perusahaan yang masuk kategori *blue chips* listing di Bursa Efek Indonesia (PT. Bank Rakyat Indonesia Tbk. (BBRI) pada tanggal 10 Oktober 2003, PT. Bank Mandiri Tbk. (BMRI) pada tanggal 14 Juli 2003, PT. Perusahaan Gas Negara Tbk. (PGAS) pada tanggal 15 Desember 2003 dan sebagainya). Ketiga perusahaan yang penulis sebutkan tersebut masuk ke dalam jajaran LQ 45 (45 perusahaan teraktif di BEJ berdasarkan berbagai macam seleksi).

Pola hari libur yang menjadi bagian dari penelitian ialah perhitungan tingkat pengembalian harian keseluruhan hari perdagangan, perhitungan tingkat pengembalian

sebelum dan sesudah hari libur, perhitungan tingkat pengembalian sebelum dan sesudah hari libur kecuali terkait dengan *weekend effect*, *turn of year effect* dan Idul Fitri serta perhitungan tingkat pengembalian sebelum dan sesudah hari raya Idul Fitri. Diketahui pada bagian pendahuluan bahwa ada fenomena menarik jika pola hari libur menghilangkan 2 anomali yang melekat pada hari tersebut yaitu *weekend effect* dan *turn of year effect*. Indonesia memberlakukan hari libur Idul Fitri yang cukup panjang sehingga sangat menarik untuk bahan penelitian mengetahui tingkat pengembalian pada pola hari raya tersebut.

## **1.7. SISTEMATIKA PENULISAN**

Adapun sistematika penulisan dari tugas akhir ini adalah sebagai berikut :

### **BAB I : PENDAHULUAN**

Pada bab ini dilakukan pembahasan latar belakang masalah, pokok permasalahan yang ada, tujuan penelitian, manfaat penelitian, pembatasan masalah, lingkup penelitian dan sistematika penulisan dari tugas akhir ini.

### **BAB II : LANDASAN TEORI**

Pada bab ini berisi uraian dari teori – teori yang digunakan pada pembahasan anomali *holiday effect* ini dan teori – teori lainnya yang mendukung penelitian yang dilakukan.

### **BAB III : METODOLOGI PENELITIAN**

Pada bab ini dijelaskan mengenai langkah – langkah yang dilakukan di dalam penyusunan tugas akhir ini, dari penelitian pendahuluan, identifikasi masalah, studi pustaka, tujuan penelitian, pengolahan data, analisis hasil pengolahan data hingga penarikan kesimpulan dan pemberian saran atas masalah yang ditemukan pada saat penelitian.

#### **BAB IV : PENGOLAHAN DATA DAN ANALISIS**

Pada bab ini berisi mengenai data-data statistik deskriptif, hasil pengolahan dan pengujian data serta hasil kesimpulan dari pengolahan data yang telah dilakukan.

#### **BAB V : KESIMPULAN DAN SARAN**

Bab ini dilakukan pembahasan akhir yang selanjutnya dapat ditarik kesimpulan mengenai permasalahan yang ada dan dapat memberikan jawaban dari tujuan penelitian dan memberikan saran - saran yang dapat dimanfaatkan oleh investor saham.



## BAB II

### LANDASAN TEORI

#### 2.1. PENGERTIAN INVESTASI

Investasi adalah aktifitas penempatan modal ke dalam sebuah usaha tertentu yang memiliki tujuan untuk memperoleh tambahan penghasilan atau keuntungan. Investasi dibagi atas dua bagian yaitu: investasi aset finansial (*finansial assets*) dan investasi aset riil (*physical assets*). Investasi aset riil merupakan investasi pada benda – benda berwujud seperti rumah, tanah, alat-alat produksi, emas dan barang lainnya dimana nilai fisik barang tersebut mencerminkan secara langsung nilai investasi dari barang tersebut. Investasi aset finansial merupakan investasi aset yang tidak berwujud.

Berdasarkan Levy (1996), perbedaan yang muncul dari investasi aset finansial dengan investasi aset riil dalam karakteristik investasi ialah :

1. *Divisibility*.

Salah satu keunikan dari karakteristik aset finansial adalah nilai aset dapat mudah untuk dibagi-bagi. Sebagai contoh, seorang investor membeli sebagian kecil saham dari suatu emiten yang terdaftar di Bursa Efek Indonesia misalnya PT. Indofood Sukses Makmur Tbk (INDF). Investor tersebut dapat menjual kembali saham yang dimiliki apakah keseluruhan maupun sebagian. Hal ini sangat sulit dilakukan untuk investasi pada aset riil dimana nilai aset perusahaan INDF berupa alat-alat produksi. Alat-alat produksi tersebut sangat sulit untuk dibagi menjadi beberapa bagian.

2. *Marketability*

Karakteristik lainnya untuk aset finansial ialah mudah untuk diperjualbelikan

kembali. Sebagai contoh, seorang investor dapat dengan mudah menjual kembali saham yang dimilikinya ke pihak lain apalagi jika saham tersebut termasuk dalam kategori *bluechips*. Jika investor memiliki mesin tekstil sangat sulit menjual kembali alat produksi tersebut ke pasar.

### 3. *The Holding Period*

Jika seorang investor membeli aset riil maka merencanakan untuk menyimpan aset tersebut dalam jangka waktu panjang. Sebagai contoh pembelian alat produksi baja dimana biaya yang dikeluarkan bukan hanya biaya pembelian tetapi juga biaya instalasi sehingga sangat jarang investor hanya mempergunakan aset kurang dari satu tahun. Hal ini berbeda dengan aset finansial dimana dapat menyimpan aset tersebut dalam jangka waktu yang pendek. Hal ini dikarenakan biaya transaksi untuk aset finansial sangat kecil.

### 4. *Information Availability*

Ketersediaan informasi untuk aset finansial dapat dikatakan berlebihan dimana semua informasi dapat diketahui dengan mudah oleh publik. Hal ini berbeda dengan investasi pada aset riil dimana ketersediaan informasi sangat sulit dan terbatas pihak yang mengetahuinya. Sebagai contoh jika investor menginginkan pembelian saham emiten INDF. Investor dapat melihat harga saham perusahaan tersebut melalui koran maupun internet. Informasi perusahaan tersebut dapat dengan mudah diakses oleh publik. Berbeda apabila investor melakukan pembelian mesin drilling minyak dimana hanya beberapa pihak saja yang dapat mengetahui dengan pasti informasi tentang aset tersebut.



## 2.2. PENGERTIAN PASAR MODAL DAN SAHAM

Pasar modal (*capital market*) merupakan pasar untuk berbagai instrumen keuangan jangka panjang yang bisa diperjualbelikan, baik dalam bentuk utang ataupun modal sendiri. Instrumen-instrumen keuangan yang diperjualbelikan di pasar modal seperti saham, obligasi, waran, right, obligasi konvertibel, dan berbagai produk turunan (derivatif) seperti opsi (*put* atau *call*). Di dalam Undang-Undang Pasar Modal No. 8 Tahun 1995, pengertian pasar modal dijelaskan lebih spesifik sebagai kegiatan yang bersangkutan dengan penawaran umum dan perdagangan efek, perusahaan publik yang berkaitan dengan efek yang diterbitkannya, serta lembaga dan profesi yang berkaitan dengan efek.

Saham dapat didefinisikan sebagai tanda penyertaan atau kepemilikan seseorang atau badan dalam suatu perusahaan atau perusahaan terbatas<sup>1</sup>. Wujud saham berupa selembar kertas yang menerangkan siapa pemiliknya. Akan tetapi, sekarang ini sistem tanpa warkat (*Scriptless Trading System*) sudah mulai dilakukan di Bursa Efek Indonesia dimana bentuk kepemilikan tidak lagi berupa lembaran saham yang diberi nama pemiliknya tapi sudah berupa account atas nama pemilik atau saham tanpa warkat. Jadi penyelesaian transaksi akan semakin cepat dan mudah. Saham sendiri dibagi menjadi dua jenis saham, yaitu saham biasa (*common stock*) dan saham preferen (*preferred stock*).

## 2.3. SEJARAH PASAR MODAL INDONESIA

Dalam sejarah Pasar Modal Indonesia, kegiatan jual beli saham dan obligasi dimulai pada abad-19. Menurut buku *Effectengids* yang dikeluarkan oleh *Verreniging voor den Effectenhandel* pada tahun 1939, jual beli efek telah berlangsung sejak 1880. Pada tanggal 14 Desember 1912, *Amserdamse Effectenbueurs* mendirikan cabang bursa efek di Batavia.

---

<sup>1</sup> Investasi Saham di Pasar Modal (2002), Harian Umum Sinar Harapan.

Di tingkat Asia, bursa Batavia tersebut merupakan yang tertua ke-empat setelah Bombay, Hongkong, dan Tokyo.

Sekitar awal abad ke-19 pemerintah kolonial Belanda mulai membangun perkebunan secara besar-besaran di Indonesia. Sebagai salah satu sumber dana adalah dari para penabung yang telah dikerahkan sebaik-baiknya. Para penabung tersebut terdiri dari orang-orang Belanda dan Eropa lainnya yang penghasilannya sangat jauh lebih tinggi dari penghasilan penduduk pribumi. Atas dasar itulah maka pemerintahan kolonial waktu itu mendirikan pasar modal. Setelah mengadakan persiapan, maka akhirnya berdiri secara resmi pasar modal di Indonesia yang terletak di Batavia (Jakarta) pada tanggal 14 Desember 1912 dan bernama Vereniging voor de Effectenhandel (bursa efek) dan langsung memulai perdagangan.

Pada permulaan tahun 1939 keadaan suhu politik di Eropa menghangat dengan memuncaknya kekuasaan Adolf Hitler. Melihat keadaan ini, pemerintah Hindia Belanda mengambil kebijaksanaan untuk memusatkan perdagangan Efek-nya di Batavia serta menutup bursa efek di Surabaya dan di Semarang.

Setahun setelah pemerintahan Belanda mengakui kedaulatan RI, tepatnya pada tahun 1950, obligasi Republik Indonesia dikeluarkan oleh pemerintah. Peristiwa ini menandai mulai aktifnya kembali Pasar Modal Indonesia. Didahului dengan diterbitkannya Undang-undang Darurat No. 13 tanggal 1 September 1951, yang kelak ditetapkan sebagai Undang-undang No. 15 tahun 1952 tentang Bursa, pemerintah RI membuka kembali Bursa Efek di Jakarta pada tanggal 31 Juni 1952, setelah terhenti selama 12 tahun. Adapun penyelenggaraannya diserahkan kepada Perserikatan Perdagangan Uang dan Efek-efek (PPUE) yang terdiri dari 3 bank negara dan beberapa makelar Efek lainnya dengan Bank Indonesia sebagai penasihat. Kegiatan bursa kembali terhenti akibat dari adanya proses nasionalisasi aset pada tahun 1956.

Pemerintah melakukan pemulihan ekonomi akibat resesi pada tahun 1966 dan kemudian untuk mengaktifkan kembali pasar modal maka dibentuknya BAPEPAM (Badan Pelaksana Pasar Modal). Selain sebagai pembantu menteri keuangan, BAPEPAM juga menjalankan fungsi ganda yaitu sebagai pengawas dan pengelola bursa efek. Pada tanggal 10 Agustus 1977 berdasarkan kepres RI No. 52 tahun 1976 pasar modal diaktifkan kembali dan go publik-nya beberapa perusahaan.

Pada tahun 1992, pasar modal Indonesia diswastakan menjadi PT Bursa Efek Jakarta sehingga fungsi BAPEPAM menjadi Badan Pengawas Pasar Modal. Tahun 1995, diluncurkannya sistem komputerisasi yang dikenal dengan nama *Jakarta Automatic Trading System* (JATS). Sebagai tindak lanjut pengembangan teknologi maka muncul *Scriptless Trading System* tahun 2000 dan pada tahun 2002 dikembangkan *Remote Trading System*. Perkembangan yang terakhir pada tahun 2007 Bursa Efek Jakarta melakukan penggabungan dengan Bursa Efek Surabaya menjadi Bursa Efek Indonesia.

## **2.4. ANALISIS SAHAM**

### **2.4.1 Analisis Fundamental<sup>2</sup>**

Analisis fundamental adalah analisis yang mempelajari brosur atau data-data perusahaan, penjualan, kekayaan, pendapatan, produk dan penyerapan pasar, evaluasi manajemen perusahaan, membandingkan dengan pesaingnya dan memperkirakan nilai intrinsik dari saham perusahaan tersebut. Salah satu aspek penting dari analisis fundamental adalah analisis laporan keuangan, karena dari situ dapat diperkirakan keadaan, atau posisi dan arah perusahaan. Analisis fundamental dilakukan untuk mengidentifikasi prospek

---

<sup>2</sup> Jumayati Indah Lestari, "ANALISIS FUNDAMENTAL SEBAGAI DASAR PENGAMBILAN KEPUTUSAN INVESTASI TERHADAP SAHAM EMITEN PERDAGANGAN RETAIL PERIODE 2001 SAMPAI 2003", Jurnal Ekonomi dan Bisnis No.2 Jilid 9, 2004

perusahaan (lewat analisis terhadap faktor yang mempengaruhinya, seperti aktiva, laba, dividen, prospek manajemen perusahaan), yaitu mengidentifikasi saham mana saja yang memiliki prospek yang baik di masa depan atau mengidentifikasi saham mana saja yang tidak mempunyai harga tepat di pasar.

Proses analisis keputusan investasi berdasarkan pendekatan Analisis Fundamental meliputi:

1. Mengetahui kinerja keuangan emiten melalui analisis laporan keuangan emiten, termasuk analisis laporan keuangan yang diproyeksikan ke periode yang akan datang, yaitu dengan membandingkan laporan keuangan emiten dibandingkan melalui perbandingan internal dan eksternal (emiten lain atau industri). Perusahaan yang kinerjanya dianggap lebih baik akan dipilih untuk investasi.
2. Menentukan nilai intrinsik efek emiten melalui analisis sekuritas individu, dengan membandingkan apakah harga pasar per saham suatu emiten tidak tepat (terlalu rendah atau terlalu tinggi).
3. Mengkalkulasi risiko kredit yang dimiliki oleh perusahaan.
4. Pengambilan keputusan investasi berdasarkan rekomendasi: Beli, Tahan, Jual.

#### **2.4.2 Analisis Teknikal**

Analisis teknikal adalah mempergunakan informasi harga dan volume masa lalu untuk memprediksi harga masa depan<sup>3</sup>. Dalam analisis teknikal, laporan keuangan tidak dianggap terlalu penting, melainkan reaksi dari pasar terhadap laporan keuangan tersebutlah yang lebih penting, serta semua faktor yang terkait atau dapat mempengaruhi harga, termasuk kondisi psikologis dari pelaku pasar akan tergambarkan langsung dalam harga yang terjadi di pasar.

---

<sup>3</sup>Bodie Zvi, et. al., "Investment 6<sup>th</sup> edition", Singapore: 2002, Irwin.McGraw-Hill

Berikut ini beberapa asumsi yang dipakai dalam analisis teknikal antara lain:

- Harga yang terbentuk dipasar merupakan refleksi dari seluruh faktor yang ada dipasar. Analisis teknikal melihat apa yang terjadi dengan harga yaitu jika permintaan meningkat dan penawaran menurun atau tetap, maka harga akan naik, begitu juga karena semua itu sudah tercermin di harga. sebaliknya, mereka tidak peduli dengan kondisi makro ekonomi atau hal lainnya.

- *History repeats it self.*

bahwa perilaku investor dimasa lalu terjadi secara berulang-ulang dan dapat digunakan sebagai bahan pertimbangan dalam memprediksi perilaku dimasa yang akan datang.

- *Price move in trends*

Para analis teknikal tidak berkeyakinan bahwa pergerakan harga adalah tidak beraturan dan tidak dapat diprediksi karena harga akan bergerak dalam suatu arah (*trend*) tertentu dan akan berlanjut beberapa saat.

## 2.5. EFISIENSI PASAR

Muncul salah teori yang disebut Hipotesa Pasar yang Efisien (*Efficient Markets Hypothesis/ EMH*). Berdasarkan Bodie, Kane, dan Marcus (2003), dimana didalamnya disebutkan bahwa saham selalu berada dalam ekuilibrium dan tidak mungkin bagi seorang investor untuk terus “memukul pasar”. Jika pasar efisien, maka harga saham akan dengan cepat merefleksikan seluruh informasi yang tersedia. Hal ini menimbulkan satu pertanyaan penting: Jenis informasi apa yang tersedia dan karenanya, berkaitan dengan harga saham. Para teoritikus keuangan telah membahas tiga bentuk, atau tingkatan, dari efisiensi pasar.

### 2.5.1. Efisiensi Bentuk Lemah

Effisiensi bentuk lemah menyatakan bahwa seluruh informasi yang terkandung dalam pergerakan harga dimasa lalu secara penuh merefleksikan harga pasar sekarang. Jika hal ini benar, maka informasi mengenai kecenderungan harga saham akhir-akhir ini tidak akan berguna dalam memilih saham-misalnya kenyataan bahwa saham telah meningkat selama 3 hari terakhir tidak akan memberi petunjuk yang berguna tentang bagaimana harga saham tersebut hari ini atau besok.

Sebagai contoh, setelah mempelajari masa lalu pasar saham *charlist*<sup>1</sup> mungkin “menemukan” pola berikut: Jika sebuah saham menurun selama tiga hari secara berturutan, maka harga biasanya naik 10 persen pada hari berikutnya. Para teknisi lalu menyimpulkan bahwa investor dapat menghasilkan uang dengan membeli saham yang harganya telah menurun selama tiga hari berturut-turut.

Namun jika pola ini benar-benar ada, apakah investor lainnya akan menemukannya pula, dan jika demikian, mengapa seseorang mau menjual saham setelah menurun selama selama 3 hari berturut-turut jika mereka mengetahui harga saham diperkirakan akan naik sebesar 10 persen pada hari berikutnya? Akibatnya, efisiensi bentuk lemah menyiratkan bahwa semua informasi yang berasal dari harga saham di masa lalu secara cepat berkaitan dengan harga saham sekarang.

### 2.5.2. Efisiensi Bentuk Semikuat

Efisiensi bentuk semikuat menyatakan bahwa harga pasar sekarang merefleksikan seluruh informasi yang tersedia untuk umum. Karenanya jika terdapat efisiensi bentuk semikuat, maka tidak ada gunanya rajin-rajin membaca laporan tahunan atau data lainnya yang dipublikasikan karena harga pasar akan menyesuaikan diri dengan semua berita yang baik ataupun yang buruk yang tercantum dalam laporan keuangan tersebut. Dengan efisiensi

bentuk semikuat, investor memperkirakan akan menerima pengembalian yang telah diprediksi oleh *Security Market Line* (SML), tetapi mereka tidak boleh mengharapkan hal yang lebih baik kecuali memiliki nasib yang baik atau informasi yang tidak tersedia secara umum. Namun, pihak dalam perusahaan (misalnya, presiden direktur perusahaan) yang memiliki informasi yang tidak tersedia untuk umum bisa memperoleh tingkat pengembalian *abnormal* walaupun menggunakan efisiensi semikuat.

Implikasi lain dari efisiensi bentuk semikuat adalah kapanpun informasi dikeluarkan ke publik, harga saham hanya akan bereaksi jika informasinya berbeda dari yang diharapkan. Sebagai contoh, jika perusahaan mengumumkan kenaikan laba sebesar 30 persen, dan jika kenaikan itu tidak berbeda dari yang diharapkan analis, maka pengumuman tersebut hanya akan sedikit atau bahkan tidak mempengaruhi harga saham perusahaan. Disisi lain, harga saham mungkin akan turun jika analis telah memperkirakan laba naik lebih besar dari 30 persen, tetapi kenyataannya lebih kecil dari yang diperkirakan.

### **2.5.3. Efisiensi Bentuk Kuat**

Efisiensi bentuk kuat menyatakan bahwa harga pasar saat ini merefleksikan seluruh informasi yang berhubungan, baik yang tersedia untuk umum maupun yang dimiliki pribadi. Jika bentuk ini terjadi, maka orang dalam tidak mungkin mendapatkan pengembalian yang abnormal dalam pasar saham.

Banyak studi empiris telah dilaksanakan untuk menguji ketiga bentuk efisiensi pasar tersebut. Sebagian besar dari studi tersebut menyimpulkan bahwa pasar saham benar-benar efisiensi dalam bentuk lemah dan cukup efisien dalam bentuk semikuat, paling tidak untuk saham-saham besar dan yang lebih diperhatikan secara luas. Akan tetapi, untuk efisiensi bentuk kuat tidak dipertahankan, sehingga tingkat pengembalian abnormal dapat diperoleh oleh mereka yang memiliki informasi dari dalam.

## 2.6. CAPITAL ASSET PRICING MODEL (CAPM)

*Capital Asset Pricing Model* (CAPM) merupakan model keseimbangan yang masih banyak digunakan sampai sekarang. Model ini dikembangkan oleh Sharpe, Lintner, dan Mossin. Model ini menghubungkan antara tingkat pengembalian dan aset yang beresiko pada pasar yang seimbang. Yang menjadi dasar dalam CAPM ini adalah portofolio yang dikembangkan oleh Harry Markowitz (Bodie, Kane, dan Marcus, 2003, p. 282). Didalam membentuk suatu portofolio, investor pasti akan berusaha untuk mencari portofolio yang dapat memaksimalkan keuntungan dengan tingkat resiko tertentu yang dapat diterima. Portofolio ini disebut dengan *efficient portfolios* (Markowitz efficient portfolios). Asumsi yang digunakan dalam teori portofolio ini yaitu semua investor mempunyai tipe risk-averse. Investor tipe *risk-averse* adalah investor yang lebih memilih investasi yang mempunyai tingkat resiko lebih rendah, namun mempunyai tingkat pengembalian yang diharapkan sama dengan investasi lain dengan tingkat resiko yang lebih tinggi. Dengan demikian akan didapat portofolio yang optimal. Dari asumsi tersebut dapat disimpulkan, bahwa semakin besar tingkat resiko maka semakin besar pula tingkat pengembalian yang diharapkan oleh investor. Apabila seorang investor hanya memegang *risk-free assets* maka tingkat pengembalian yang diharapkan adalah sebesar tingkat pengembalian yang ditawarkan oleh *risk-free assets* tersebut. Hal ini disebabkan karena risk-free assets mempunyai kepastian dalam merealisasikan tingkat pengembalian. Dari penjelasan tersebut didapat suatu model keseimbangan, yaitu:

$$ER_i = R_f + \beta_i * (R_m - R_f) \quad (2.1)$$

Dimana :

$ER_i$  : *Expected Return* saham i



$R_f$  : Tingkat bunga bebas risiko (*risk free rate*)

$R_m$  : *Return* pasar

$\beta_i$  : Beta masing-masing saham yang dihitung dengan rumus :

$$\beta_i = \frac{\text{Cov}(RS_{\text{saham}}, R_m)}{\sigma_m^2} \quad (3.5) ; \text{dimana } \sigma_m^2 = \text{variance return pasar}$$

Dari persamaan diatas, dapat dilihat, bahwa seorang investor yang hanya mempunyai *risk-free assets* tidak akan mendapat tingkat pengembalian yang lebih besar dari pada tingkat pengembalian pasar (*market returns*). Apabila seorang investor, selain mempunyai *risk-free assets*, juga mempunyai aset yang beresiko maka dia akan mendapatkan tambahan tingkat pengembalian sebesar resiko yang dia terima. Resiko pasar sering disebut beta. Beta mempunyai intepretasi sebagai berikut:

- Jika beta = 2, maka pergerakan sekuritas sama dengan dua kali lipat dari pergerakan pasar.
- Jika beta = 1, maka pergerakan sekuritas sama dengan pergerakan pasar.
- Jika beta = 0, maka sekuritas tidak terpengaruh oleh pergerakan pasar.
- Jika beta = -1, maka pergerakan pada sekuritas berlawanan terhadap pergerakan pasar.
- Jika beta = -2, maka pergerakan sekuritas berlawanan dua kali lipat terhadap pergerakan pasar.

Untuk menentukan Beta maka digunakan data historis sekuritas. Penggunaan beta inilah yang membuat CAPM dikritik. Selisih tingkat pengembalian pasar dan tingkat pengembalian *risk-free assets* disebut dengan *risk premiums*.

## 2.7. ANOMALI PASAR

Anomali adalah kejadian atau peristiwa yang tidak diantisipasi dan yang menawarkan investor untuk memperoleh *abnormal return*. Anomali muncul pada semua bentuk efisiensi pasar, baik bentuk lemah, semi kuat maupun bentuk kuat. Tetapi banyak bukti yang mengkaitkan antara anomali dengan pasar efisiensi bentuk semi kuat. Dan perlu diketahui bahwa anomali dapat dieksplotasi untuk menghasilkan *abnormal return*.

Berdasarkan Levy (1996), sedikitnya dikenal empat macam anomali pasar dalam teori keuangan. Keempat macam anomali pasar dimaksud adalah anomali perusahaan (*firm anomaly*), anomali musiman (*seasonal anomaly*), anomali peristiwa (*event anomaly*) dan anomali akuntansi (*accounting anomaly*). Anomali perusahaan dibedakan menjadi 4 bagian yaitu

### 1. *Size anomaly*

Berbagai penelitian yang meneliti perusahaan berdasarkan nilai pasar dan kapitalisasinya telah membuktikan bahwa perusahaan dengan kapitalisasi pasar kecil cenderung menghasilkan *return* yang lebih tinggi dengan perusahaan dengan kapitalisasi besar.

### 2. *Closed-end mutual funds*

Anomali di mana investor tidak bisa menjual unit penyertaan yang dimiliki kepada penerbitnya, tapi hanya bisa menjualnya kepada investor yang lain, dan penjualan tersebut harus dilakukan lewat bursa dimana penjualan tersebut nilainya mengalami *discounts* atau *premium* disesuaikan dengan permintaan dan penawaran.

### 3. *Neglects*

Anomali ini terjadi pada saham-saham yang cenderung diabaikan oleh para analisis profesional atau saham yang sulit didapatkan informasinya cenderung menghasilkan rata-rata *return* yang lebih baik.

#### 4. *Institutional holdings*

Anomali yang terjadi dimana jumlah pemegang saham hanya beberapa institusi akan memperoleh tingkat pengembalian yang lebih tinggi dibandingkan dimiliki lebih banyak institusi.

Anomali musiman dibagi menjadi enam yaitu :

##### 1. *January Effect*

Anomali ini menerangkan adanya kecenderungan adanya peningkatan *return* yang tidak normal selama bulan Januari akibat dari penurunan harga saham pada bulan Desember secara perlahan.

##### 2. *Weekend Effect*

Anomali yang menerangkan bahwa *return* pada hari Senin cenderung negatif dan *return* sehari sebelum akhir pekan cenderung tinggi. Anomali ini diperkenalkan pertama kali oleh M.J. Fields pada tahun 1931 dimana disebutkan bahwa pada hari Senin cenderung menjadi hari terburuk dalam investasi saham

##### 3. *Time of Day Effect*

Anomali yang biasanya terjadi dimana harga saham cenderung naik pada awal dan akhir hari, biasanya 45 menit pertama dan 15 menit terakhir.

##### 4. *End of Month Effect*

Anomali pergantian bulan ini terjadi pada awal dan akhir bulan dimana tingkat pengembalian pada awal bulan selalu lebih tinggi atau positif dibandingkan dengan akhir bulan yang bisa mencapai negatif.

##### 5. *Seasonal Effect*

Anomali dimana tingkat pengembalian tinggi berdasarkan pendapatan perusahaan yang terkait pada periode atau musim tertentu.

## 6. *Holiday Effect*

Anomali dimana tingkat pengembalian menjelang hari libur lebih tinggi dibandingkan setelah hari libur.

Anomali peristiwa terdiri atas :

### 1. *Analyst's Recommendation Anomaly*

Anomali dimana harga saham yang direkomendasikan oleh analis untuk dibeli mengalami penurunan harga.

### 2. *Insider Trading Anomaly*

Pembelian dilakukan oleh pihak internal perusahaan mengindikasikan bahwa harga saham perusahaan *undervalue* dan mereka percaya bahwa harga saham akan meningkat.

### 3. *Listings Anomaly*

Anomali kenaikan harga sekuritas perusahaan setelah pengumuman bahwa perusahaan tersebut akan *listing* di bursa

### 4. *Value Line Anomaly*

Harga saham perusahaan akan meningkat jika perusahaan tersebut ditempatkan oleh lembaga pemeringkat ke posisi tertinggi yaitu kategori pertama.

Anomali akuntansi dibedakan menjadi 6 macam, yaitu:

### 1. *Price Earning Ratio Anomaly*

Harga saham perusahaan yang memiliki tingkat pengembalian tinggi jika memiliki nilai *price earning ratio* yang rendah. Anomali ini ditemukan oleh Basu pada tahun 1977.

### 2. *Earning Surprise*

Harga saham akan meningkat jika perusahaan mengumumkan kenaikan keuntungan yang didapat oleh perusahaan.

### 3. *Price to Sales Anomaly*

Jika *price to sales* rendah maka harga saham perusahaan *outperform*.

### 4. *Price to Book Anomaly*

Jika ratio *price to book* rendah maka harga saham perusahaan *outperform*.

### 5. *Dividend Yield Anomaly*

Jika ratio *dividend yield* tinggi maka harga saham perusahaan *outperform*. Akan tetapi bahwa tidak semua investor mengharapkan keuntungan daripada perubahan harga dimana beberapa investor yang mengharapkan dividen dari investasinya karena kepastiannya.

### 6. *Earning Momentum Anomaly*

Saham perusahaan yang memiliki pertumbuhan pendapatan yang terus meningkat maka diharapkan perusahaan tersebut akan *outperform*.

Selain itu keseluruhan anomali tersebut dalam karya akhir ini dicantumkan *Share Price Effect*. Berdasarkan Brockman dan Michayluk (1997), pengertian anomali tersebut ialah bahwa muncul tendensi dimana portfolio yang memiliki harga saham yang lebih rendah memiliki tingkat pengembalian yang lebih tinggi dibandingkan portfolio dengan tingkat harga yang lebih besar.

## 2.8. KAJIAN LITERATURE ANOMALI *HOLIDAY EFFECT*

Walaupun berbagai anomali pasar diteliti selama beberapa puluh tahun terakhir tetapi didapatkan bahwa anomali *holiday effect* ini yang tertua, terluas dan paling konsisten untuk keseluruhan pola musiman yang berlaku. Pengaruh tunggal dari anomali ini dapat dilihat dari tingkat pengembalian sebesar 50% dari Dow Jones Industrial Average (DJIA) berasal dari anomali ini selama 90 tahun (Lakonishok dan Smidt, 1988) serta tingkat pengembalian diatas rata-rata dengan nilai *variance* yang rata-rata rendah (Ariel, 1992).

Gambaran akan *return* yang lebih tinggi sebelum hari libur dapat terdokumentasi pada beberapa penelitian. Salah satu penelitian dilakukan Merrill (1965) yang menyatakan bahwa tingkat pengembalian DJIA meningkat pada hari menjelang hari libur pada periode 1897-1965. Fosback (1976) juga menemukan bahwa tingkat pengembalian menjelang hari libur meningkat pada indeks S&P.

Penelitian lainnya juga dilakukan oleh Ariel (1990) mempergunakan data tingkat pengembalian harian dari data CSRP *value weighted* dan *equally weighted* pada periode 1963 sampai 1982. Hasil yang didapatkan bahwa tingkat pengembalian sebelum hari libur signifikan berbeda dengan tingkat pengembalian pada hari biasa. Test statistik parametrik dan non-parametrik yang dilakukan gagal untuk menolak kesamaan frekuensi dan kesamaan tingkat pengembalian antar hari raya yang ada. Hal ini membuktikan bahwa pola anomali hari libur bukan manifestasi dari anomali kalender lainnya seperti efek Januari atau efek akhir pekan. Ariel juga ingin menunjukkan bukan hanya tingkat pengembalian yang tinggi pada pola anomali ini tetapi juga nilai *variance* yang lebih rendah dibandingkan hari biasa. Ariel juga menunjukkan bahwa tingkat pengembalian yang tinggi sebelum hari libur terjadi pada 1 hari sebelum hari libur tersebut.

Lakonishok dan Smidt (1988) melakukan analisis terhadap beberapa anomali musiman seperti efek akhir pekan, bulanan, tahunan dan hari libur untuk data DJIA selama 90 tahun. Efek hari libur dilakukan investigasi dan diklasifikasikan menjadi tingkat pengembalian sebelum hari libur, sesudah hari libur dan hari biasa. Hasil dari penelitian didapatkan bahwa tingkat pengembalian pada hari biasa mencapai 0.0094 % sedangkan tingkat pengembalian sebelum hari libur mencapai 0.22 %. Dari hasil tersebut bahwa disimpulkan tingkat pengembalian sebelum hari libur 23 kali lebih besar dibandingkan hari biasa dan sekitar 50 % dari keseluruhan dari tingkat pengembalian DJIA. Hasil ini sangat konsisten selama periode tersebut kecuali pada periode 1976 sampai 1986 dimana tingkat

pengembalian sebelum hari libur positif tapi tidak secara signifikan berbeda dengan tingkat pengembalian hari biasa. Sebagai tambahan, Lakonishok dan Smidt juga membuktikan bahwa anomali ini berbeda dengan anomali musiman lainnya.

Pearce (1995) juga menemukan fenomena efek hari libur pada saham-saham NASDAQ, AMEX dan NYSE dengan menggunakan metode *value weighted*. Tingkat pengembalian dari ketiga indeks tersebut sebelum hari libur meningkat 0.2-0.25 % jika dibandingkan dengan hari biasa. Fenomena ini juga menggunakan metode *equally-weighted* pun menghasilkan hasil yang sama dengan metode sebelumnya.

Kim dan Park (1994) melakukan penelitian terhadap efek hari libur dengan tujuan melihat apakah pengaruh hari libur dapat terjadi pada mekanisme perdagangan yang berbeda. Penelitian dilakukan terhadap 3 indeks di Amerika yaitu AMEX, NASDAQ dan NYSE. Dari ketiga indeks tersebut ditemukan tingkat pengembalian abnormal pada periode sebelum hari libur. Rata-rata tingkat pengembalian yang terjadi ialah sebelum libur reguler ialah 0.314 %, 0.459 % dan 0.383 % masing-masing untuk NYSE, AMEX dan NASDAQ. Sedangkan untuk tingkat pengembalian setelah hari libur ialah 0.022 %, 0.099 % dan 0.122 % masing-masing untuk NYSE, AMEX dan NASDAQ. Kim dan Park juga membandingkan pengaruh hari libur pada 2 bursa dunia lainnya yaitu Jepang dan Inggris. Kedua bursa tersebut dilihat pengaruhnya apabila ada hari libur pada salah satu bursa apakah dapat mempengaruhi tingkat pengembalian bursa lainnya. Ataupun ketiga bursa tersebut tidak saling keterkaitan antar bursa dalam anomali hari libur ini. Hasil yang didapatkan ialah di Jepang rata-rata tingkat pengembalian sebelum hari libur ialah 0.1897 % dan rata-rata tingkat pengembalian hari biasa sebesar 0.0397 %. Di Inggris rata-rata tingkat pengembalian sebelum hari libur sebesar 0.2228 % atau 5 kali lebih besar dibandingkan rata-rata tingkat pengembalian hari biasa sebesar 0.0397 %.

Di Indonesia juga pernah dilakukan penelitian terhadap anomali ini yaitu oleh Buddi dan Junius (2005). Penelitian dibagi atas 2 bagian hari libur yaitu hari libur reguler (17 Agustus, 25 Desember dan 1 Januari) serta hari libur biasa (hari libur tidak rutin termasuk didalamnya hari libur keagamaan). Pada penelitian ini didapatkan bahwa rata-rata tingkat pengembalian sebelum hari libur untuk hari libur biasa lebih besar 30 kali dibandingkan tingkat pengembalian setelah hari libur. Sedangkan rata-rata tingkat pengembalian sebelum hari libur untuk hari libur reguler didapatkan hasil negatif atau tidak signifikan (-0.027 %) dibandingkan dengan rata-rata tingkat pengembalian setelah hari libur (0.1807 %). Pada penelitian ini juga dilakukan pengaruh risiko volatilitas dimana didapatkan hasil risiko tersebut secara signifikan mempengaruhi terjadinya anomali hari libur. Hal ini tercermin dari hilangnya nilai anomali pada hari libur biasa ketika memasukkan unsur risiko volatilitas pada model.

## **2.9. KAJIAN LITERATURE KAITAN ANTARA *HOLIDAY EFFECT* DENGAN *FIRM SIZE EFFECT* DAN ATAU *SHARE PRICE EFFECT***

Dari berbagai penelitian yang dilakukan terhadap anomali pasar tersebut ada beberapa yang terkait dengan ukuran perusahaan serta harga saham perusahaan. Penelitian mengenai ukuran perusahaan tersebut dilakukan oleh Rogalski (1984) dan Pettengill (1989). Keduanya melakukan analisis terhadap tingkat pengembalian untuk pola musiman *weekday*, tahunan dan hari libur baik untuk ukuran perusahaan besar dan kecil dari periode Juli 1962 sampai Desember 1986. Hasil dari penelitian tersebut didapatkan hasil bahwa tingkat pengembalian secara signifikan berbeda untuk keseluruhan pola musiman serta ukuran perusahaan yang menjadi bagian penelitian. Untuk tingkat pengembalian sebelum hari libur perusahaan dengan kapitalisasi kecil mendapatkan hasil yang lebih besar dibandingkan perusahaan dengan kapitalisasi besar (0.4607 % untuk kapitalisasi kecil vs 0.2692 % untuk kapitalisasi



besar). Tingkat pengembalian setelah hari libur didapatkan hasil bahwa baik untuk kapitalisasi besar dan kecil tidak secara signifikan berbeda dengan hari biasa walaupun menghasilkan hasil yang positif. Tetapi tetap bahwa tingkat pengembalian setelah hari raya bagi perusahaan dengan kapitalisasi kecil (0.1938 %) lebih tinggi dibandingkan dengan kapitalisasi besar (0.0034 %).

Kim dan Park (1994) juga melakukan penelitian mengenai hubungan anomali hari libur dengan ukuran perusahaan serta pada 2 anomali musiman lainnya yaitu anomali akhir pekan dan Januari. Didapatkan hasil bahwa pengaruh hari libur tidak tergantung atau *independence* terhadap ukuran perusahaan dengan melakukan pengujian nilai koefisiensi variabel sebelum hari libur terhadap keseluruhan ukuran portfolio perusahaan.

Brockman dan Michayluk (1997) melakukan penelitian anomali hari libur dengan membandingkan pengaruh harga terhadap ukuran perusahaan. Data yang digunakan sebagai bahan penelitian ialah NYSE, NASDAQ dan AMEX. Hasil yang didapatkan bahwa perusahaan dengan kapitalisasi kecil dan harga saham yang murah memiliki tingkat pengembalian yang lebih besar dibandingkan dengan portfolio perusahaan lainnya. Dalam penelitian membagi 2 pola hari libur yaitu hari libur keseluruhan dan pola hari libur yang dihilangkan faktor anomali musiman lainnya yaitu anomali akhir pekan dan Januari. Hasil yang didapatkan bahwa tingkat pengembalian hari libur yang dihilangkan 2 anomali tersebut lebih besar dibandingkan tingkat pengembalian hari libur keseluruhan.

## BAB III

### METODOLOGI PENELITIAN

Bab metodologi penelitian membahas mengenai rincian data-data yang digunakan, pengolahan dan pengujian data, serta menganalisis data tingkat pengembalian pasar maupun saham. Akan diuraikan tahapan dalam menganalisis pengaruh fenomena *holiday effect* pada tingkat pengembalian pasar periode tahun 1998 sampai 2007 serta penggabungan fenomena tersebut dengan fenomena *Price Share Effect* dan *Size Effect* untuk tingkat pengembalian saham perusahaan selama periode 2003 sampai 2007 di Bursa Efek Indonesia.

Pembahasan mengenai sampel yang digunakan dalam penelitian, periode pengamatan, teknik pengumpulan data, teknik pengelompokan perusahaan dan sumber data yang dijadikan sebagai rujukan. Definisi operasional membahas definisi dari setiap istilah yang digunakan sebagai variabel penelitian ini. Variabel – variabel yang terkait dengan penelitian ini ialah tingkat pengembalian IHSG, tingkat pengembalian saham perusahaan, harga saham terakhir pada periode penutupan tahunan serta *market capitalization* dari setiap perusahaan. Kemudian dalam penelitian ini penulis melihat keterkaitan antar variabel yang terjadi di Bursa Efek Indonesia.

#### 3.1. PEMILIHAN SAMPEL DAN PENGUMPULAN DATA

Dalam penelitian ini sampel yang digunakan adalah tingkat pengembalian pasar yang direfleksikan dari tingkat pengembalian Indeks Harga Saham Gabungan (IHSG) selama periode 1998-2007. Saham perusahaan yang digunakan sebagai penelitian ialah 150 saham teraktif berdasarkan frekuensi *reguler market* yang terjadi selama 1 tahun periode. Pembatasan saham yang digunakan sebagai bahan penelitian ialah saham tersebut harus

*listing* sebelum masa periode 1 tahun berjalan (sebelum bulan Januari) dan tetap *listing* sampai periode 1 tahun berakhir (sampai bulan Desember). Pengolahan ini dilakukan selama 5 tahun yaitu dari tahun 2003 sampai 2007.

Data yang digunakan dalam penelitian karya akhir ini adalah data sekunder dengan periodisasi harian (*daily data*). Sumber data tersebut ialah:

1. Data Indeks Harga Saham Gabungan (IHSG) dari publikasi yang diterbitkan oleh PT. Bursa Efek Indonesia (BEI) melalui buku terbitannya berjudul *IDX Quarterly Statistics*.
2. Data frekuensi *reguler market* dan *market capitalization* dari publikasi yang diterbitkan oleh PT. Bursa Efek Indonesia (BEI) periode tahun 2003 sampai 2007 dengan judul buku yang sama pada nomor pertama.
3. Data harga saham perdagangan yang telah *diadjust* dengan *stock split* diperoleh dari Database *Jakarta Stock Exchange Transaction and Demand History* yang diterbitkan oleh PT. Jasatama Teguh Jaya Buana.
4. Data perusahaan yang *listing* dan *delisting* di Indonesia Stock Exchange melalui websitenya [www.idx.com](http://www.idx.com) ataupun melalui publikasi yang sama seperti pada nomor pertama.
5. Data hari libur nasional yang didapatkan melalui pencarian data melalui internet dengan akses ke dalam website Departemen Agama, Departemen Tenaga Kerja maupun Kementerian Pendayagunaan Aparatur Negara.

## **3.2. DEFINISI OPERASIONAL**

### **3.2.1. Kinerja Saham**

Kinerja saham adalah kinerja saham-saham yang masuk kedalam 150 perusahaan berdasarkan metode pemilihan data yang dilakukan oleh penulis selama periode pengamatan tahun 2003 sampai 2007. Ukuran kinerja saham adalah tingkat pengembalian (*rate of return*)

yang didapatkan dari masing-masing saham pada tiap hari. Formula tingkat pengembalian saham harian actual dalam penelitian ini dihitung dengan

$$R_{i,t} = (RSaham_{i,t} - RSaham_{i,t-1}) / RSaham_{i,t-1} \quad (3.1)$$

Dimana :

$R_{i,t}$  : Tingkat pengembalian saham i pada hari t

$RSaham_{i,t}$  : IHSI i pada hari t

$RSaham_{i,t-1}$  : IHSI i pada hari t-1

### 3.2.2. Market Return

*Market return* adalah tingkat pengembalian pasar secara agregat dimana indikatornya adalah Indeks Harga Saham Gabungan (IHSG). Formula *market tingkat pengembalian* untuk penelitian ini dihitung dengan :

$$R_{IHSG,t} = (IHSG_t - IHSG_{t-1}) / IHSG_{t-1} \quad (3.2)$$

Dimana :

$R_{IHSG,t}$  : Tingkat pengembalian IHSG pada hari t

$IHSG_t$  : Harga IHSG pada hari t

$IHSG_{t-1}$  : Harga IHSG pada hari t-1

### 3.2.3. Market Capitalization

*Market capitalization* adalah sebuah istilah bisnis yang menunjuk ke harga keseluruhan dari sebuah saham perusahaan yaitu sebuah harga yang harus dibayar seseorang untuk membeli seluruh perusahaan. Besar dan pertumbuhan dari suatu kapitalisasi pasar

perusahaan seringkali adalah pengukuran penting dari keberhasilan atau kegagalan perusahaan terbuka.

Formula kapitalisasi pasar untuk penelitian ini dihitung dengan:

$$MC_i = P_i \times C_i \quad (3.3)$$

Dimana :

$MC_i$  : *Market Capitalization* saham i

$P_i$  : Harga saham i pada akhir tahun periode

$C_i$  : Jumlah saham i yang beredar di pasar

#### 3.2.4. *Expected Return*

Berdasarkan Tatang Ary Gumati dan Farid Ma'ruf (2004), *Expected Return* dapat diukur dengan menggunakan pendekatan *Capital Asset Pricing Model* (CAPM). *Expected Return* diukur dengan mempertimbangkan *return* pasar (IHSG) dan suku bebas risiko (Sertifikat Bank Indonesia). Model CAPM yang digunakan sebagai dasar perhitungan *expected return* adalah sebagai berikut:

$$ER_i = R_f + \beta_i * (R_m - R_f) \quad (3.4)$$

Dimana :

$ER_i$  : *Expected Return* saham i

$R_f$  : Tingkat bunga bebas risiko (*risk free rate*)

$R_m$  : *Return* pasar

$\beta_i$  : Beta masing-masing saham yang dihitung dengan rumus :

$$\beta_i = \frac{\text{Cov}(RS_{\text{saham}}, R_m)}{\sigma_m^2} \quad (3.5) ; \text{dimana } \sigma_m^2 = \text{variance return pasar}$$

### 3.2.5. *Abnormal Return*

Tingkat pengembalian *Abnormal Return* merupakan selisih antara *return* sesungguhnya (*actual return*) dan *return* yang diharapkan (*expected return*). *Abnormal return* bisa bernilai positif atau negatif.

### 3.3. TEKNIK PENGOLAHAN DATA

Setelah pengumpulan data telah selesai dilakukan maka langkah selanjutnya yang harus dilakukan ialah :

1. Untuk pengolahan data IHSG, maka data yang terkumpul dapat dilakukan pengolahan data dengan menggunakan program *Microsoft Excell 2003* untuk pengujian *t-statistics*.
2. Untuk pengolahan data saham perusahaan, maka data yang terkumpul dilakukan seleksi dan dipisah sesuai dengan kebutuhan analisis sehingga benar-benar sesuai untuk mendukung proses penelitian. Cara penyeleksian dilakukan berdasarkan keterangan alur diagram dibawah ini:

Berikut ini keterangan simbol yang digunakan dalam pengelompokkan perusahaan pada setiap periode:

- P1 : Harga saham terakhir dibawah Rp. 100,-  
P2 : Harga saham terakhir berada diantara Rp. 100,- serta lebih kecil dari Rp. 500,-  
P3 : Harga saham terakhir berada diantara Rp. 500,- serta lebih kecil dari Rp. 1.000,-  
P4 : Harga saham terakhir berada diantara Rp. 1.000,- serta lebih kecil dari Rp. 5.000,-  
P5 : Harga saham terakhir berada diatas serta sama dengan Rp 5.000

Penentuan tingkat harga diatas berdasarkan subyektifitas penulis

- S1 : Ukuran perusahaan 1 (paling kecil)  
S2 : Ukuran perusahaan 2  
S3 : Ukuran perusahaan 3

S4 : Ukuran perusahaan 4

S5 : Ukuran perusahaan 5 (paling besar)

Penentuan ukuran perusahaan didasarkan kepada literatur Brockman dan Michayluk (1997).

**Tabel 3-1.**  
**Matriks Ukuran Perusahaan Dengan Harga Saham**

	P1	P2	P3	P4	P5
S1	S1P1	S1P2	S1P3	S1P4	S1P5
S2	S2P1	S2P2	S2P3	S2P4	S2P5
S3	S3P1	S3P2	S3P3	S3P4	S3P5
S4	S4P1	S4P2	S4P3	S4P4	S4P5
S5	S5P1	S5P2	S5P3	S5P4	S5P5

Sumber: diolah Penulis

**Gambar 3-1. Diagram Aliran 150 Saham Teraktif**

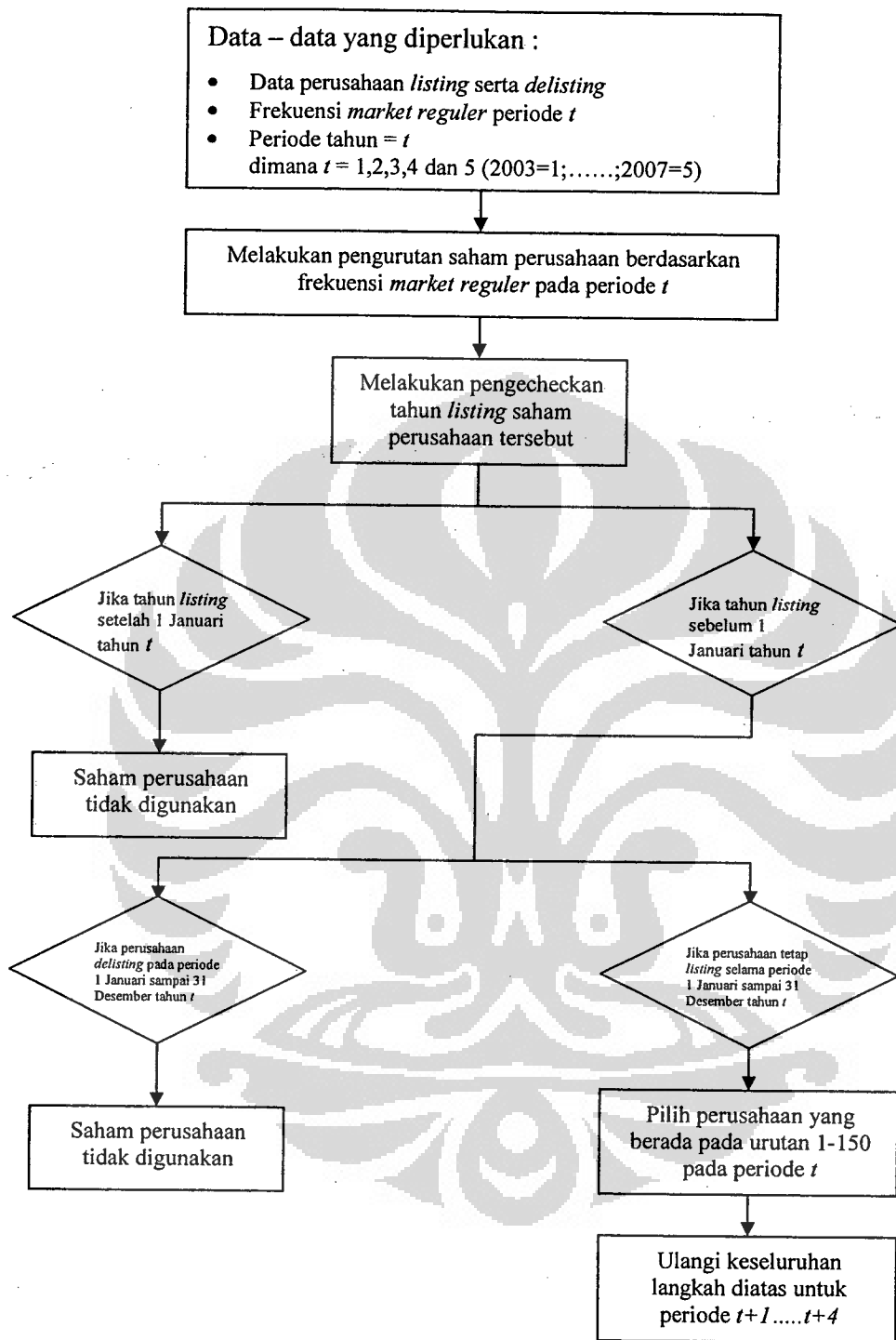

Sumber: diolah Penulis



**Gambar 3-2. Diagram Aliran Pengelompokan Perusahaan**

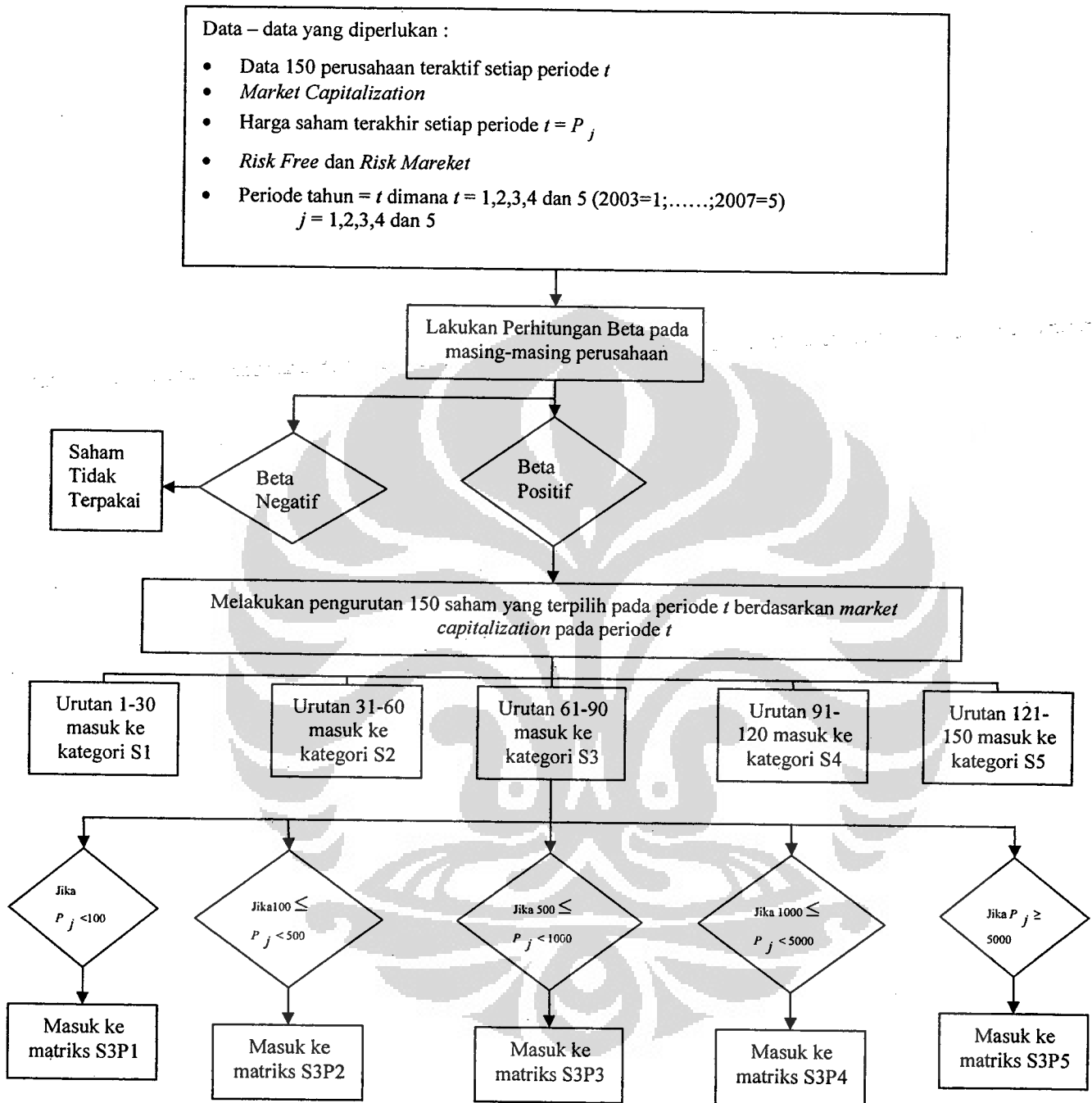

Sumber: diolah Penulis

### 3.4. PENGUJIAN STATISTIK

#### 3.4.1. Uji *t-statistics*

Uji statistik *t* merupakan uji variable secara parsial, dimana uji ini dilakukan untuk mengetahui apakah setiap variable bebas secara masing-masing (parsial) memiliki pengaruh yang signifikan terhadap variabel terkait dengan asumsi variabel bebas lainnya bersifat konstan. Tingkat signifikansi pada level 0.01 (1 %) sampai dengan 0.5 (50 %). Hipotesis dalam uji ini adalah :

$$H_o : \mu_1 - \mu_2 = 0 \text{ atau } \mu_1 = \mu_2$$

$$H_1 : \mu_1 - \mu_2 \neq 0 \text{ atau } \mu_1 \neq \mu_2$$

Untuk mengetahui hubungan signifikan antara 2 variabel jika hasil perhitungan *t-statistics* berada di luar daerah wilayah kritik atau tolak  $H_o$ . Wilayah kritik tersebut ialah  $-t_{tabel} < t_{hitung} < t_{tabel}$ . Rumus perhitungan yang dilakukan<sup>4</sup> ialah

$$t = \frac{(\bar{X}_1 - \bar{X}_2)}{s_p \sqrt{\frac{1}{n_1} + \frac{1}{n_2}}} \text{ dimana } s_p = \sqrt{\frac{(n_1 - 1)s_1^2 + (n_2 - 1)s_2^2}{n_1 + n_2 - 2}} \quad (3.4)$$

Dimana :

$\bar{X}_1$  : nilai rata-rata data pertama

$\bar{X}_2$  : nilai rata-rata data kedua

$n_1$  : jumlah pengamatan data pertama

$n_2$  : jumlah pengamatan data kedua

$s_1$  : standard deviasi data pertama

$s_2$  : standard deviasi data kedua

<sup>4</sup> Walpole, Ronald E., "Pengantar Statistika edisi ke-3", PT. Gramedia Pustaka Utama, 1995.

### 3.4.2. Uji *f-statistics*

Uji statistik F dipergunakan untuk uji hipotesis koefisien (*slope*) regresi secara bersamaan. Dengan demikian secara umum hipotesisnya ditulis sebagai berikut:

$$H_0 : \beta_1 = \beta_2 = \beta_3 = \beta_4 = \dots = \beta_k = 0$$

$$H_1 : \beta_1 \neq \beta_2 \neq \beta_3 \neq \beta_4 \neq \dots \neq \beta_k \neq 0$$

Cara pengujian yang baik untuk uji tersebut dengan menggunakan tabel Anova (*Analysis of Variance*). Adapun bentuk tabel Anova yang digunakan untuk melakukan uji-*F* adalah sebagai berikut:

**Tabel 3.2. Tabel Anova<sup>5</sup>**

Sumber	<i>Sum of Squares</i>	df	Mean Squares	<i>F</i> -hitung
Regresi	SSR	k	MSR= SSR/k	<i>F</i> = MSR/MSE
Error	SSE	n-k-1	MSE=SSE/(n-k-1)	
Total	SST	n-1		

Dimana :

SST : *Sum of Squared Total*

SSR : *Sum of Squared Regression*

SSE : *Sum of Squared Error/Residual*

df : *Degrees of Freedom*

k : jumlah variabel bebas (koefisien *slope*)

n : jumlah observasi (sampel)

<sup>5</sup> Nachrowi D Nachrowi dan Hardius Usman. "Pendekatan Populer dan Praktis Ekonometrika Untuk Analisis Ekonomi dan Keuangan", Lembaga Penerbit Fakultas Ekonomi Universitas Indonesia, 2006.

Setelah didapatkan  $f$  hitung, maka langkah selanjutnya membandingkannya dengan tabel  $f$  dengan df sebesar  $k$  dan  $n-k-1$ . Jika  $f_{hitung} > f_{tabel}$  maka tolak  $H_0$  atau dengan kata lain tidak ada satu *slope* regresi secara signifikan.

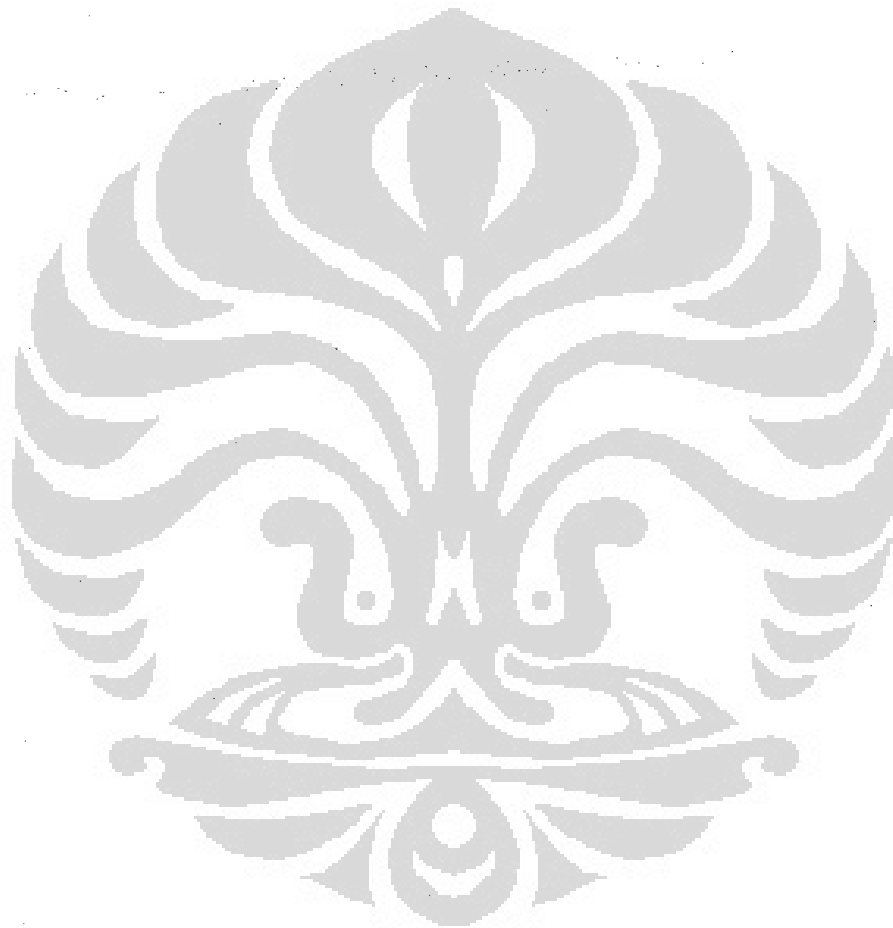

## BAB IV

### PENGOLAHAN DATA DAN ANALISIS

#### 4.1 PENDAHULUAN

Proses pengolahan pada bab ini dilakukan dengan metode analisis *t-statistic* dan *f-statistic* dengan data *time series*. Proses pengolahan data diawali menggunakan *Microsoft Excell 2003* kemudian uji statistik dilakukan dengan menggunakan software *SPSS versi 15*.

Pembahasan akan dimulai pada indeks harga saham gabungan (IHSG) dari tahun 1998-2007 (selama 10 tahun). Pengujian membandingkan 5 tahun sebelum diberlakukan libur nasional (1998-2002) dan setelah diberlakukan libur nasional (2003-2007). Pola hari libur yang digunakan sebagai penelitian ialah hari libur reguler, hari libur reguler yang tidak terkait dengan pengaruh *weekend effect*, *turn-of-the-year (January) effect* dan hari libur Idul Fitri.

Setelah itu penelitian dilakukan dengan melakukan pengurutan 150 perusahaan teraktif berdasarkan frekuensi *reguler market* yang terjadi selama periode 1 tahun berjalan dimulai dari tahun 2003 sampai 2007. Hasil 150 perusahaan tersebut dibagi menjadi 25 bagian berdasarkan *size* perusahaan atau *market capitalization* serta harga saham terakhir pada periode berjalan 1 tahun tersebut ( $P > 100$ ;  $100 \leq P < 500$ ;  $500 \leq P < 1000$ ;  $1000 \leq P < 5000$ ;  $P \geq 5000$ ). Setiap perusahaan yang masuk ke dalam 150 perusahaan teraktif selama 5 tahun tersebut dilakukan perhitungan tingkat pengembalian harian.

Pengujian *t-statistic* untuk memperlihatkan perbedaan uji nilai tengah tingkat pengembalian saham hari biasa dibandingkan dengan tingkat pengembalian saham sebelum serta tingkat pengembalian setelah hari libur. Pengujian *f-statistic* untuk menguji koefisien

(slope) regresi secara bersamaan. Pengujian ini dikenal sebagai *One Way Anova* dimana melihat apakah beberapa nilai tengah memiliki kesamaan.

#### 4.2 PERHITUNGAN *HOLIDAY EFFECT* PADA IHSG

Pembuatan karya akhir ini dibuat berdasarkan data Indeks Harga Saham Gabungan di Bursa Efek Jakarta periode 1998-2007. Selama 10 tahun dibagi pada 2 fase: fase pertama 5 tahun (1998-2002) dimana Pemerintah belum memberlakukan hari libur nasional serta fase kedua 5 tahun (2003-2007) dimana Pemerintah telah memberlakukan hari libur nasional. Perhitungan perdagangan harian IHSG pada periode atas dibagi atas 4 bagian, yaitu: perhitungan tingkat pengembalian harian keseluruhan hari perdagangan, perhitungan tingkat pengembalian sebelum dan sesudah hari libur, perhitungan tingkat pengembalian sebelum dan sesudah hari libur kecuali terkait dengan *weekend effect*, *turn of year effect* dan Idul Fitri serta perhitungan tingkat pengembalian sebelum dan sesudah hari raya Idul Fitri. Pengolahan data untuk menampilkan data statistik deskriptif mempergunakan *software Microsoft Excell 2003*.

**Tabel 4-1**  
**Tabel Tingkat Pengembalian IHSG Terkait Dengan *Holiday Effect***

*Ordinary Days*

<i>IHSG (1998-2007)</i>		<i>IHSG (1998-2002)</i>		<i>IHSG (2003-2007)</i>	
Mean	0.093	Mean	0.024	Mean	0.162
Standard Deviation	1.7355	Standard Deviation	2.071	Standard Deviation	1.312
Number of Days	2435	Number of Days	1221	Number of Days	1214

*Panel A : Regular Holidays*

*Pra Holiday*

<i>IHSG (1998-2007)</i>		<i>IHSG (1998-2002)</i>		<i>IHSG (2003-2007)</i>	
Mean	0.165	Mean	0.250	Mean	0.078
Standard Deviation	1.465	Standard Deviation	1.496	Standard Deviation	1.443
Number of Days	109	Number of Days	55	Number of Days	54

**Tabel 4-1 Lanjutan**

<i>t</i> -statistic (vs ordinary days)	0.426	<i>t</i> -statistic (vs ordinary days)	0.800*	<i>t</i> -statistic (vs ordinary days)	-0.460
--	-------	--	--------	--	--------

Post Holiday

IHSG (1998-2007)		IHSG (1998-2002)		IHSG (2003-2007)	
Mean	0.072	Mean	-0.158	Mean	0.306
Standard Deviation	1.572	Standard Deviation	1.849	Standard Deviation	1.202
Number of Days	109	Number of Days	55	Number of Days	54
<i>t</i> -statistic (vs ordinary days)	-0.127	<i>t</i> -statistic (vs ordinary days)	-0.642	<i>t</i> -statistic (vs ordinary days)	0.789*

Panel B : Regular Holidays Excluding Weekend Effect, Turn of Year Effect and Idul Fitri

Pra Holidays

IHSG (1998-2007)		IHSG (1998-2007)		IHSG (2003-2007)	
Mean	0.24	Mean	0.148	Mean	0.402
Standard Deviation	1.5228	Standard Deviation	1.505	Standard Deviation	1.607
Number of Days	33	Number of Days	21	Number of Days	12
<i>t</i> -statistic (vs ordinary days)	0.4837	<i>t</i> -statistic (vs ordinary days)	0.272	<i>t</i> -statistic (vs ordinary days)	0.627

Post Holidays

IHSG (1998-2007)		IHSG (1998-2007)		IHSG (2003-2007)	
Mean	0.120	Mean	-0.028	Mean	0.379
Standard Deviation	1.3769	Standard Deviation	1.644	Standard Deviation	0.695
Number of Days	33	Number of Days	21	Number of Days	12
<i>t</i> -statistic (vs ordinary days)	0.0894	<i>t</i> -statistic (vs ordinary days)	-0.114	<i>t</i> -statistic (vs ordinary days)	0.571

Panel C : Idul Fitri

Pra Holidays

IHSG (1998-2007)		IHSG (1998-2002)		IHSG (2003-2007)	
Mean	0.677	Mean	0.446	Mean	0.955
Standard Deviation	1.084	Standard Deviation	1.256	Standard Deviation	0.889
Number of Days	11	Number of Days	6	Number of Days	5
<i>t</i> -statistic (vs ordinary days)	1.115*	<i>t</i> -statistic (vs ordinary days)	0.498	<i>t</i> -statistic (vs ordinary days)	1.349**

Post Holidays

IHSG (1998-2007)		IHSG (1998-2002)		IHSG (2003-2007)	
Mean	0.119	Mean	0.057	Mean	0.194
Standard Deviation	1.876	Standard Deviation	2.417	Standard Deviation	1.218
Number of Days	11	Number of Days	6	Number of Days	5
<i>t</i> -statistic (vs ordinary days)	0.050	<i>t</i> -statistic (vs ordinary days)	0.039	<i>t</i> -statistic (vs ordinary days)	0.055

\* signifikan pada level 0.5

\*\* signifikan pada level 0.2

Sumber: diolah Penulis

Tabel 4-1 menampilkan hasil rata-rata tingkat pengembalian, standard deviasi serta jumlah hari penelitian pada IHSG di *Indonesia Stock Exchange* (IDX). Untuk melakukan pengujian *equality* hasil tingkat pengembalian sebelum maupun sesudah hari raya dibandingkan dengan tingkat pengembalian hari biasa maka mempergunakan uji *t-statistic*. Rumus untuk uji statistik tersebut ialah :

$$t = \frac{(\bar{X}_1 - \bar{X}_2)}{s_p \sqrt{\frac{1}{n_1} + \frac{1}{n_2}}} \text{ dimana } s_p = \sqrt{\frac{(n_1 - 1)s_1^2 + (n_2 - 1)s_2^2}{n_1 + n_2 - 2}} \quad (4.1)$$

Hubungan *equality* tersebut dapat dibuktikan dengan menggunakan data tabel distribusi *t* dengan melihat nilai taraf nyata serta jumlah pengamatan yang ada. Nilai taraf nyata yang digunakan dari 0.01 sampai 0.5 dengan jumlah pengamatan tak terhingga ( $\infty$ ). Untuk mengetahui hubungan signifikan antara 2 variabel jika hasil perhitungan *t-statistic* berada di luar daerah wilayah kritik atau tolak  $H_0$ . Wilayah kritik tersebut ialah  $-t_{tabel} < t_{hitung} < t_{tabel}$ .

Hasil yang didapatkan pada tabel 4-1 bahwa tingkat pengembalian sebelum hari libur dibandingkan tingkat pengembalian hari biasa lebih besar secara keseluruhan selama periode 1998-2007 lebih besar 0.07% sedangkan untuk tingkat pengembalian setelah hari libur lebih rendah dari hari biasa. Akan tetapi jika dikelompokkan ke dalam 2 periode yaitu 1998-2002 dengan 2003-2007, pengaruh hari libur memiliki hasil yang berbeda secara kebalikan antar kedua periode tersebut. Hasil periode 1998-2002 didapatkan bahwa tingkat pengembalian sebelum hari libur 10 kali lebih besar dibandingkan dengan tingkat pengembalian hari biasa. Sedangkan tingkat pengembalian setelah hari libur mengalami kebalikan dimana ada aksi ambil untung dari pola yang terjadi sebelum hari libur tersebut sehingga hasil yang didapatkan menjadi -0.158. Sedangkan untuk periode 2003-2007, keuntungan setelah hari libur lebih tinggi sebesar 2x dari tingkat pengembalian hari biasa. Tetapi tingkat



pengembalian sebelum hari libur lebih rendah 0.078 % dibandingkan tingkat pengembalian hari biasa. Hasil yang didapatkan ini merupakan bagaimana perubahan regulasi Pemerintah mengenai hari libur mempengaruhi tingkat pengembalian saham. Berdasarkan uji *t-statistic* terlihat bahwa hanya 2 variabel yang memiliki keterkaitan signifikan yaitu tingkat pengembalian sebelum hari libur pada periode 1998-2002 dan tingkat pengembalian setelah hari libur pada periode 2003-2007. Keduanya signifikan pada taraf nyata 0.5. Dengan demikian dapat dinyatakan bahwa nilai kedua tingkat pengembalian tersebut mempengaruhi nilai tingkat pengembalian hari biasa dengan tingkat kepercayaan pada taraf 50%.

Dari hasil tabel 4-1, didapatkan bahwa pengaruh hari libur kecuali *weekend effect*, *January effect* dan Idul Fitri memiliki hasil tingkat pengembalian yang lebih besar jika dibandingkan dengan hasil tingkat pengembalian hari libur keseluruhan sebesar 0.08% sedangkan jika dibandingkan dengan hari biasa maka perbedaannya menjadi 0.15%. Sedangkan untuk tingkat pengembalian setelah hari libur juga lebih tinggi 0.03 % dibandingkan hari biasa dan lebih tinggi 0.05 % jika dibandingkan dengan hari libur keseluruhan. Hasil periode 1998-2002 didapatkan bahwa tingkat pengembalian sebelum hari libur tetap lebih tinggi 6 kali dibandingkan dengan tingkat pengembalian hari biasa. Nilai tersebut lebih rendah dibandingkan dengan nilai tingkat pengembalian sebelum hari libur secara keseluruhan Sedangkan tingkat pengembalian setelah hari libur tetap mengalami aksi ambil untung dari pola yang terjadi sebelum hari libur tetapi nilai penurunannya jauh lebih kecil menjadi -0.028 % (jika dibandingkan dengan hari libur keseluruhan terjadi kenaikan nilai sebesar 0.15 %). Sedangkan untuk periode 2003-2007, keuntungan sebelum maupun setelah hari libur lebih tinggi dibandingkan hari libur secara keseluruhan. Nilai tingkat pengembalian sebelum hari libur lebih tinggi 2.47 kali lebih tinggi sedangkan setelah hari libur tingkat pengembalian lebih tinggi sebesar 2.33 kali dibandingkan dengan hari biasa. Hal ini merupakan kebalikan dari keadaan yang sebelumnya yaitu jika dibandingkan hari libur

keseluruhan dengan hari biasa. Jika dibandingkan dengan hari libur keseluruhan, tingkat pengembalian sebelum hari libur yang tidak terkait dengan *weekend effect*, *January effect* dan Idul Fitri mengalami kenaikan sebesar 5 kali lipat. Sedangkan untuk tingkat pengembalian setelah hari libur mengalami kenaikan 0.07 %. Ada fenomena lainnya bahwa pada periode tahun 2007, semua hari libur terkait dengan *weekend effect*, *January effect* dan Idul Fitri. Tingkat pengembalian sebelum hari libur pada tahun 2007 ialah -0.26% sedangkan pada tingkat pengembalian setelah hari libur ialah -0.273. Ini membuktikan bahwa anomali *holiday effect* dimana hari libur yang jatuh pada hari Senin dan Jumat tidak terjadi. Dalam perhitungan *t-statistic*, tidak ada satupun hasil yang dicapai memiliki keterkaitan signifikan satu sama lain.

Khusus untuk tingkat pengembalian hari raya Idul Fitri, bahwa tingkat pengembalian sebelum hari raya mencapai 7.28 kali dari hari biasa sedangkan setelah hari raya hanya lebih besar 0.026% dari hari biasa. Sedangkan untuk pembagian periode, didapatkan bahwa pengaruh hari libur Idul Fitri memiliki hasil yang seragam dimana tingkat pengembalian sebelum hari raya lebih besar dibandingkan sesudah hari raya. Pada periode 1998-2002, tingkat pengembalian sebelum hari libur lebih besar 18.39 kali dibandingkan hari biasa sedangkan tingkat pengembalian setelah hari raya lebih tinggi 2.35 kali dibandingkan hari biasa. Pada periode 2003-2007, tingkat pengembalian sebelum hari libur lebih besar 5.876 kali dibandingkan hari biasa sedangkan tingkat pengembalian setelah hari raya lebih tinggi 1.197 kali dibandingkan hari biasa. Penambahan hari libur yang lebih banyak pada periode 2003-2007 menyebabkan tingkat pengembalian sebelum hari raya pada periode tersebut menjadi lebih besar dibandingkan periode 1998-2002.

Jika dibandingkan dengan tingkat pengembalian hari libur reguler, maka hasil yang didapatkan lebih tinggi yaitu sebesar 4.1 kali untuk tingkat pengembalian sebelum hari raya Idul Fitri dan 1.65 kali untuk tingkat pengembalian setelah hari raya. Hal ini juga berdampak

sama pada pembagian 2 periode tersebut. Pada periode 1998-2002, maka tingkat pengembalian sebelum hari libur meningkat 1.78 kali dan setelah hari libur meningkat 0.68 %. Tingkat pengembalian sebelum hari libur meningkat 12.24 kali dan setelah hari libur meningkat 0.11 % untuk periode 2003-2007.

Jika dibandingkan dengan tingkat pengembalian reguler kecuali terkait dengan *weekend effect*, *January effect* dan Idul Fitri, dimana tingkat pengembalian sebelum hari libur Idul Fitri meningkat 2.82 kali dan untuk tingkat pengembalian setelah hari libur sedikit lebih rendah 0.001 %. Untuk pembagian periode, tingkat pengembalian sebelum hari libur meningkat 3 kali untuk periode 1998-2002 dan meningkat 2.37 kali untuk periode 2003-2007. Sedangkan untuk tingkat pengembalian setelah hari libur, meningkat 0.08 % untuk periode 1998-2002 dan menurun 0.185 % untuk periode 2003-2007.

Dari data diatas juga dapat diketahui tingkat pengembalian yang dihubungkan dengan *weekend effect* dan *January effect*. Ada fenomena menarik dimana tingkat pengembalian sebelum hari raya untuk periode 1998-2002 untuk anomali hari libur yang dihubungkan dengan kedua hal tersebut didapatkan hasil 0.284 % sedangkan untuk periode 2003-2007 didapatkan hasil -0.146 %. Sedangkan tingkat pengembalian setelah hari libur terjadi kebalikan hasil dimana untuk periode 1998-2002 didapatkan hasil -0.301 % dan untuk periode 2003-2007 didapatkan hasil 0.297 %. Hal ini membuktikan kebijakan Pemerintah merubah tingkat pengembalian pada anomali hari libur.

Kebijakan Pemerintah memberlakukan hari libur nasional ternyata mempengaruhi tingkat pengembalian pada pola hari libur, dari kesemua data diatas didapatkan bahwa pola hari libur yang didekatkan dengan akhir pekan maupun akhir tahun untuk periode 2003-2007 didapatkan hasil -0.146 % (tingkat pengembalian sebelum hari libur) dan 0.297 (tingkat pengembalian sesudah hari libur). Sedangkan 68 % hari libur pada periode 2003-2007 terkait dengan kedua hal tersebut terutama *Weekend Effect*. Maka dari itulah untuk periode tersebut,

tingkat pengembalian sebelum hari libur untuk pola hari libur keseluruhan menjadi lebih kecil dari hari biasa. Hasil ini berbeda 180 derajat jika dibandingkan dengan periode 1998-2003 dimana hasil tingkat pengembalian sebelum dan sesudah hari libur untuk pola hari libur tersebut ialah 0.284 % dan -0.301 %. Jika digabungkan dengan data sebelumnya maka tingkat pengembalian sebelum hari libur untuk semua pola termasuk pola hari libur yang terkait dengan akhir pekan dan akhir tahun untuk periode 1998-2002 lebih tinggi dibandingkan hari biasa. Sedangkan untuk periode 2003-2007, hanya pola hari libur yang terkait dengan akhir pekan dan akhir tahun yang tingkat pengembaliannya lebih rendah dibandingkan hari biasa. Untuk tingkat pengembalian setelah hari libur, periode 2003-2007 menghasilkan *return* yang lebih tinggi untuk semua pola. Sedangkan untuk periode 1998-2002, tingkat pengembalian sesudah hari libur yang lebih tinggi dibandingkan hari biasa hanya pada pola hari libur Idul Fitri saja.

Sedangkan untuk perhitungan *t-statistic*, bahwa tingkat pengembalian sebelum hari raya Idul Fitri untuk periode 1998-2007 signifikan pada taraf 0.5 serta untuk periode 2003-2007 signifikan pada taraf 0.2.

#### 4.3. *PRICE SHARE EFFECT* dan *SIZE EFFECT*

Pembuatan karya akhir ini dibuat berdasarkan data *frekuensi reguler market*, *market capitalization* setiap tahun dan harga saham harian selama periode 2003-2007.

Keterangan :

- P1 : Harga saham terakhir dibawah Rp. 100,-
- P2 : Harga saham terakhir berada diantara Rp. 100,- serta lebih kecil dari Rp. 500,-
- P3 : Harga saham terakhir berada diantara Rp. 500,- serta lebih kecil dari Rp. 1.000,-
- P4 : Harga saham terakhir berada diantara Rp. 1.000,- serta lebih kecil dari Rp. 5.000,-
- P5 : Harga saham terakhir berada diatas serta sama dengan Rp 5.000

- S1 : Ukuran perusahaan 1 (paling kecil)
- S2 : Ukuran perusahaan 2
- S3 : Ukuran perusahaan 3
- S4 : Ukuran perusahaan 4
- S5 : Ukuran perusahaan 5 (paling besar)

**Tabel 4-2**  
**Tabel Pengelompokkan Perusahaan**

	TAHUN	P1	P2	P3	P4	P5
S1	2003	17	13	-	-	-
	2004	16	13	1	-	-
	2005	15	13	2	-	-
	2006	10	20	-	-	-
	2007	9	20	1	-	-
	<b>TOTAL</b>	<b>67</b>	<b>79</b>	<b>4</b>	<b>0</b>	<b>0</b>
S2	2003	7	18	4	1	-
	2004	4	18	4	4	-
	2005	3	16	10	1	-
	2006	2	22	4	1	1
	2007	3	20	4	3	-
	<b>TOTAL</b>	<b>19</b>	<b>94</b>	<b>26</b>	<b>10</b>	<b>1</b>
S3	2003	3	16	5	5	1
	2004	-	16	5	9	-
	2005	2	16	9	3	-
	2006	2	9	14	4	1
	2007	2	10	10	8	-
	<b>TOTAL</b>	<b>9</b>	<b>67</b>	<b>43</b>	<b>29</b>	<b>2</b>
S4	2003	2	13	9	6	-
	2004	2	8	11	9	-
	2005	3	6	10	9	2
	2006	-	5	12	12	1
	2007	-	6	12	12	-
	<b>TOTAL</b>	<b>7</b>	<b>38</b>	<b>54</b>	<b>48</b>	<b>3</b>
S5	2003	2	3	4	14	7
	2004	-	3	7	13	7
	2005	-	2	6	14	8
	2006	-	1	4	10	15
	2007	-	1	1	9	19
	<b>TOTAL</b>	<b>2</b>	<b>10</b>	<b>22</b>	<b>60</b>	<b>56</b>

Sumber : diolah Penulis

Dari data tabel diatas penyebaran perusahaan ke dalam pengelompokkan ukuran perusahaan dan harga saham tidak merata. Jumlah perusahaan terbanyak pada matriks S2-P2 sejumlah 94 perusahaan sedangkan matriks S1-P4 dan S1-P5 tidak diwakili satupun perusahaan. Hal ini terjadi karena selisih harga saham di IDX berselisih sangat jauh sehingga pembagian yang terjadi tidak merata. Dapat disimpulkan, perusahaan dengan tingkat kapitalisasi besar maka memiliki tingkat harga yang tinggi. Hal itupun juga terjadi sebaliknya dimana perusahaan dengan kapitalisasi kecil memiliki tingkat harga yang rendah.

Perhitungan 150 saham harian tersebut pada periode 2003-2007. Sama seperti bagian sebelumnya dimana perdagangan harian untuk 150 saham tersebut dibagi atas 4 bagian, yaitu: perhitungan tingkat pengembalian harian keseluruhan hari perdagangan, perhitungan tingkat pengembalian sebelum dan sesudah hari libur, perhitungan tingkat pengembalian sebelum dan sesudah hari libur kecuali terkait dengan *weekend effect*, *turn of year effect* dan Idul Fitri serta perhitungan tingkat pengembalian sebelum dan sesudah hari raya Idul Fitri. Pengolahan data untuk menampilkan data statistik deskriptif mempergunakan *software Microsoft Excell 2003* dan *SPSS versi 15*. Berikut ini adalah tabel tingkat pengembalian harian keseluruhan hari perdagangan

#### 4.3.1. Return Saham Harian

Penentuan saham perusahaan yang menjadi bahan penelitian ialah :

1. Perusahaan yang masuk kategori 150 saham teraktif berdasarkan *regular market*.
2. Perusahaan yang memiliki beta positif. Hal ini berdasarkan literatur Tatang Ary Gumati dan Farid Ma'ruf (2004), perusahaan yang memiliki beta negatif tidak layak untuk diteliti.

Dari perhitungan beta ternyata ada 5 perusahaan memiliki beta negatif yaitu ASIA (2003), BFIN (2003), VOKS (2003), MYRX (2003) dan WICO (2006). Berdasarkan

pengelompokkan serta perhitungan beta perusahaan maka berikut ini tabel tingkat pengembalian aktual dan *abnormal* 150 saham harian selama periode 2003-2007.

**Tabel 4-3**  
**Tabel Tingkat Pengembalian Aktual Saham Harian**

	P1	P2	P3	P4	P5	F-statistic <sup>a</sup>
S1	0.252	0.223	0.336			0.229
S2	0.346	0.186	0.386	0.520	-0.043	4.395*
S3	0.238	0.184	0.159	0.309	0.126	1.254
S4	0.486	0.254	0.233	0.309	0.196	0.984
S5	0.691	0.244	0.232	0.221	0.231	2.116**
F-statistic <sup>b</sup>	0.716	0.637	1.950***	3.504*	0.709	

<sup>a</sup> Nilai derajat kebebasan : 2,144 serta 4,142

<sup>b</sup> Nilai derajat kebebasan : 3,58 sampai 3,142 serta 4,96 sampai 4,290

\* signifikan pada pada level 0.01

\*\* signifikan pada pada level 0.1

\*\*\* signifikan pada pada level 0.25

Sumber: diolah Penulis

**Tabel 4-4**  
**Tabel Tingkat Pengembalian *Abnormal* Saham Harian**

	P1	P2	P3	P4	P5	F-statistic <sup>a</sup>
S1	0.108	0.098	0.236			0.272
S2	0.145	0.057	0.253	0.402	-0.151	4.776*
S3	0.090	0.031	0.035	0.178	0.021	1.457
S4	0.264	0.096	0.072	0.172	0.108	1.039
S5	0.443	0.057	0.072	0.062	0.063	1.709**
F-statistic <sup>b</sup>	0.401	0.753	2.354*	5.439*	0.477	

<sup>a</sup> Nilai derajat kebebasan : 2,144 serta 4,142

<sup>b</sup> Nilai derajat kebebasan : 3,58 sampai 3,142 serta 4,96 sampai 4,290

\* signifikan pada pada level 0.01

\*\* signifikan pada pada level 0.25

Sumber: diolah Penulis

Hasil dari tabel 4-3 dan 4-4 selain hasil tingkat pengembalian saham antar ukuran perusahaan serta harga saham juga disertai uji *F-statistics*. Uji tersebut untuk melakukan pengujian bahwa tidak ada perbedaan tingkat pengembalian antar 5 kriteria harga saham pada ukuran perusahaan yang sama serta 5 ukuran perusahaan pada harga saham yang sama. Untuk mengetahui hubungan signifikan antara variabel tersebut jika hasil perhitungan *f-statistics* berada di dalam daerah wilayah kritik atau tolak  $H_0$ . Wilayah kritik tersebut ialah  $f_{hitung} > f_{tabel}$ .

Jika dibandingkan hasil tabel 4-3 dengan tabel 4-4, maka pengukuran tingkat pengembalian dengan menggunakan *abnormal return* menghasilkan tingkat pengembalian yang lebih rendah dibandingkan pengukuran secara normal (biasa). Untuk keperluan analisis dalam karya akhir ini, pengujian atas hipotesis dilakukan dengan menggunakan *abnormal return* sebagai konsekuensi dari pertimbangan adanya risiko yang melekat atas investasi pada saham.

Berdasarkan tabel 4-4, dilihat dari tingkat harga maka tidak adanya pola linier yang terbentuk. Pada ukuran perusahaan pertama tingkat pengembalian tertinggi pada tingkat harga ketiga, pada ukuran perusahaan kedua tingkat pengembalian tertinggi pada tingkat harga keempat, pada ukuran perusahaan ketiga tingkat pengembalian tertinggi pada tingkat harga keempat, pada ukuran perusahaan keempat tingkat pengembalian tertinggi pada tingkat harga kelima dan pada ukuran perusahaan kelima tingkat pengembalian tertinggi pada tingkat harga kesatu. Dari hasil tersebut terlihat bahwa anomali *Share Price Effect* hanya terjadi pada ukuran perusahaan kelima. Dari hasil perhitungan *F-statistics* maka ukuran perusahaan kedua berbeda secara signifikan pada level 0.01 dan ukuran perusahaan kelima berbeda secara signifikan pada level 0.25.



Sedangkan untuk anomali *Firm Size Effect*, hanya terjadi pada tingkat harga saham kedua. Sedangkan hasil yang lainnya dapat dilihat sebagai berikut: pada tingkat harga pertama tingkat pengembalian tertinggi pada ukuran perusahaan kelima, pada tingkat harga ketiga tingkat pengembalian tertinggi pada ukuran perusahaan kedua, pada tingkat harga keempat tingkat pengembalian tertinggi pada ukuran perusahaan kedua dan pada tingkat harga kelima tingkat pengembalian tertinggi pada ukuran perusahaan keempat. Dari hasil perhitungan *F-statistics* maka tingkat harga ketiga dan keempat berbeda secara signifikan pada level 0.01.

#### 4.3.2. *Abnormal Return* Saham Sebelum Hari Libur

Perhitungan tingkat pengembalian *Abnormal Return* untuk pola hari libur dibagi 3 pola yaitu: hari libur secara keseluruhan; hari libur kecuali *Weekend Effect*, *January Effect* dan Idul Fitri dan hari raya Idul Fitri. Maka setiap matriks melakukan 3 perhitungan pola hari libur. Matriks yang terbentuk dari data sebelumnya ialah 23 matriks dimana ada 2 matriks yang tidak ada yaitu (S1-P4 dan S1-P5). Sehingga total pola yang terjadi untuk perhitungan *abnormal returns* menjadi 23 matriks x 3 pola hari libur = 69 pola. Berdasarkan pengelompokkan perusahaan serta pola hari libur maka berikut ini tabel tingkat pengembalian *abnormal* saham sebelum hari libur:

**Tabel 4-5**  
**Tabel Tingkat Pengembalian *Abnormal* Saham Sebelum Hari Libur**

	P1	P2	P3	P4	P5	F-statistic <sup>a</sup>
<b>S1</b>						
A	0.393	-0.150	-1.143			1.959****
B	1.282	0.292	-1.042			1.984****
C	-0.066	0.048	0.245			0.023
<b>S2</b>						
A	0.285	0.143	0.222	0.041	-0.522	0.113
B	1.099	0.726	0.186	-0.184	-0.854	0.980
C	-0.552	-0.107	2.032	0.147	1.518	1.253
<b>S3</b>						
A	0.652	0.079	-0.142	-0.115	0.060	0.741
B	1.782	0.979	0.263	-0.093	0.519	1.893****
C	-0.121	0.187	0.104	-0.029	-2.486	0.437
<b>S4</b>						
A	2.687	-0.035	0.115	0.072	0.160	3.747*
B	3.42	0.615	1.298	0.395	0.517	3.493*
C	-0.468	0.787	1.043	0.100	0.301	0.966
<b>S5</b>						
A	-1.056	-0.277	0.212	-0.177	1.362	1.362
B	-1.098	0.362	0.980	0.306	1.395	1.395
C	8.085	1.366	1.743	0.673	3.616	3.616*
<b>F-statistic<sup>b</sup></b>	<b>P1</b>	<b>P2</b>	<b>P3</b>	<b>P4</b>	<b>P5</b>	
A	1.294	0.520	1.519****	0.807	0.262	
B	0.726	0.875	3.470*	1.168	0.442	
C	1.372	0.859	1.743****	0.642	2.002****	

Notes :

A Regular Holidays

B Regular Holidays Excluding Weekend Effect, Turn of Year Effect and Idul Fitri

C Idul Fitri

<sup>a</sup> Nilai derajat kebebasan : 2,117 sampai 2,147 serta 4,115 sampai 4,145

<sup>b</sup> Nilai derajat kebebasan : 3,39 sampai 3,142 serta 4,85 sampai 4,292

\* signifikan pada level 0.01

\*\* signifikan pada level 0.05

\*\*\* signifikan pada level 0.1

\*\*\*\* signifikan pada level 0.25

Sumber: diolah Penulis

Anomali *holiday effect* dimana tingkat pengembalian *abnormal return* sebelum hari libur lebih besar dibandingkan tingkat pengembalian *abnormal return* hari biasa terjadi pada

39 pola dari 69 pola yang ada atau 57% dari pola yang ada menghasilkan hasil yang lebih dari hari biasa. Nilai tingkat pengembalian saham paling besar dibandingkan hari biasa pada S5-P1 dimana mencapai 12 kali. Hal ini dikarenakan saham PT Bank Permata Tbk (BNLI) naik sebesar 16.33% yaitu dari harga Rp 30 menjadi Rp 35 pada tahun 2003. Pola hari libur Idul Fitri pada ukuran perusahaan kelima pada keseluruhan tingkat harga memiliki tingkat pengembalian yang lebih besar dibandingkan hari biasa. Pola tingkat pengembalian hari raya Idul Fitri menciptakan hasil yang paling besar dibandingkan dengan 2 pola lainnya.

Dari tabel 4-5, bahwa anomali *Share Price Effect* ada pola yang terbentuk secara linier yaitu S2-B. Akan tetapi dari data diatas terlihat bahwa tingkat pengembalian pada harga saham tingkat 1 lebih tinggi dibandingkan tingkat harga saham lainnya pada 9 dari 15 pola yang terbentuk pada data diatas. Sedangkan tingkat harga ketiga terdapat 5 pola yang memiliki tingkat pengembalian yang lebih besar dari harga saham lainnya, pada tingkat harga kedua ada 1 pola yang tingkat pengembaliannya lebih tinggi dan pada tingkat harga keempat dan kelima tidak ada satupun pola yang memiliki tingkat pengembalian paling tinggi diantara yang lainnya. Sehingga dapat diambil kesimpulan bahwa pola anomali *Low Price Stock Effect* ada pada tingkat pengembalian sebelum hari libur di IDX.

Dilihat dari sisi ukuran perusahaan, bahwa anomali *Firm Size Effect* tidak terjadi pola linier yang terbentuk. Dari hasil tabel 4-5, pola anomali malah terjadi kebalikan dimana ukuran perusahaan paling besar yang menguasai tingkat pengembalian paling banyak. Dari 15 pola yang ada, tingkat pengembalian pada ukuran perusahaan keempat lebih tinggi dibandingkan dengan yang lainnya terdapat 5 pola. Sedangkan ukuran perusahaan kedua memiliki tingkat pengembalian saham lebih besar 4 pola dan ukuran perusahaan kelima dan ketiga memiliki tingkat pengembalian lebih tinggi masing-masing 3 pola. Tidak ada satupun ukuran perusahaan kesatu yang memiliki tingkat pengembalian paling tinggi dibandingkan yang lain. Dari hal tersebut maka pola untuk IDX, perusahaan yang memiliki nilai

kapitalisasi besar menghasilkan tingkat pengembalian saham yang lebih besar dibandingkan perusahaan dengan kapitalisasi kecil.

Dilihat dari pola hari libur dan sisi tingkat harga maka didapatkan hasil sebagai berikut:

- Pada tingkat harga 1, tingkat pengembalian tertinggi pada hari raya Idul Fitri pada ukuran perusahaan kelima.
- Pada tingkat harga 2, tingkat pengembalian tertinggi pada hari raya Idul Fitri pada ukuran perusahaan kelima.
- Pada tingkat harga 3, tingkat pengembalian tertinggi pada hari raya Idul Fitri pada ukuran perusahaan kedua.
- Pada tingkat harga 4, tingkat pengembalian tertinggi pada hari raya Idul Fitri pada ukuran perusahaan kelima.
- Pada tingkat harga 5, tingkat pengembalian tertinggi pada hari raya Idul Fitri pada ukuran perusahaan kedua.

Sedangkan jika dilihat dari sisi ukuran perusahaan dan pola hari libur, maka didapatkan hasil sebagai berikut:

- Pada ukuran perusahaan 1, tingkat pengembalian tertinggi pada hari raya reguler kecuali terkait dengan *weekend effect*, *January effect* dan Idul Fitri pada tingkat harga kesatu.
- Pada ukuran perusahaan 2, tingkat pengembalian tertinggi pada hari raya Idul Fitri pada tingkat harga ketiga.
- Pada ukuran perusahaan 3, tingkat pengembalian tertinggi pada hari raya reguler kecuali terkait dengan *weekend effect*, *January effect* dan Idul Fitri pada tingkat harga kesatu.
- Pada ukuran perusahaan 4, tingkat pengembalian tertinggi pada hari raya reguler kecuali terkait dengan *weekend effect*, *January effect* dan Idul Fitri pada tingkat harga kesatu.

- Pada ukuran perusahaan 5, tingkat pengembalian tertinggi pada hari raya Idul Fitri pada tingkat harga kesatu.

Berdasarkan data perhitungan *F-statistics* pada tabel diatas, bahwa ada 4 pola yang signifikan pada tingkat level 0.01. Hal tersebut menyatakan bahwa 99% tidak ada keterkaitan antar variabel yang diujikan. Keempat pola tersebut ialah pada ukuran perusahaan keempat pada pola hari libur reguler, ukuran perusahaan keempat pada pola hari libur reguler yang terkait dengan *weekend effect*, *turn of year effect* dan Idul Fitri, ukuran perusahaan kelima pada hari raya Idul Fitri itu sendiri dan tingkat harga ketiga pada pola hari libur reguler yang terkait dengan *weekend effect*, *turn of year effect* dan Idul Fitri. Ada 6 pola yang signifikan pada level 0.25, yaitu :

- a) Ukuran perusahaan kesatu pada pola hari libur A
- b) Ukuran perusahaan kesatu pada pola hari libur B
- c) Ukuran perusahaan ketiga pada pola hari libur B
- d) Tingkat harga ketiga pada pola hari libur A
- e) Tingkat harga ketiga pada pola hari libur C
- f) Tingkat harga kelima pada pola hari libur C

#### 4.3.3. *Return Saham Setelah Hari Libur*

Berdasarkan pengelompokkan perusahaan serta pola hari libur maka berikut ini tabel tingkat pengembalian saham setelah hari libur:

**Tabel 4-6**  
**Tabel Tingkat Pengembalian *Abnormal* Saham Setelah Hari Libur**

	P1	P2	P3	P4	P5	F-statistic
S1						
A	-0.294	0.123	0.699			0.855
B	-0.406	-0.253	-0.356			0.022
C	2.412	0.370	-1.785			1.445****
S2						
A	0.064	-0.017	0.206	-0.486	-0.04	0.398
B	-0.970	-0.234	0.554	0.600	0.273	1.220
C	0.909	0.752	-0.515	-0.518	-0.108	0.639
S3						
A	-0.260	0.075	0.305	0.293	0.117	0.598
B	-1.493	-0.303	-0.104	0.913	0.117	2.617***
C	2.319	0.184	-0.434	0.013	0.117	1.232
S4						
A	0.322	-0.343	0.221	0.145	0.324	1.468****
B	0.418	0.432	0.475	-0.426	-1.057	1.889****
C	6.702	-0.180	-0.034	0.149	1.276	3.496*
S5						
A	4.880	-0.287	0.179	0.088	0.297	13.799*
B	0.616	-0.447	-0.143	0.011	0.324	0.739
C	18.085	-0.319	1.406	-0.403	0.175	20.203*
F-statistic <sup>b</sup>						
A	2.332***	0.809	0.187	1.603****	0.084	
B	0.300	0.062	0.621	3.042*	0.704	
C	1.576****	0.571	1.289	0.445	0.163	

Notes :

A Regular Holidays

B Regular Holidays Excluding Weekend Effect, Turn of Year Effect and Idul Fitri

C Idul Fitri

<sup>a</sup> Nilai derajat kebebasan : 2,117 sampai 2,147 serta 4,115 sampai 4,145

<sup>b</sup> Nilai derajat kebebasan : 3,39 sampai 3,142 serta 4,85 sampai 4,292

\* signifikan pada level 0.01

\*\* signifikan pada level 0.05

\*\*\* signifikan pada level 0.1

\*\*\*\* signifikan pada level 0.25

Sumber: diolah Penulis

Data tabel diatas didapatkan bahwa nilai tingkat pengembalian setelah hari libur lebih besar dibandingkan tingkat pengembalian hari biasa hanya terjadi pada 37 pola dari 69 pola

yang ada. Hal ini lebih sedikit 2 pola dibandingkan dengan tingkat pengembalian sebelum hari libur. Pola linier tingkat pengembalian yang tercipta hanya pada S1 pada pola hari libur Idul Fitri. Ada fenomena yang menarik dimana apabila tingkat pengembalian saham sebelum hari libur minus maka nilai tingkat pengembalian setelah hari libur akan positif. Hal tersebut terjadi kebalikannya juga. Hal ini membuktikan bahwa pergerakan tingkat harga pada 2 hari sebelum hari libur dan 2 hari setelah hari libur memiliki fluktuasi yang tinggi. Dari data kedua tabel 4-5 dan 4-6 didapatkan bahwa ada 41 kali pola fenomena bertolak belakang tersebut terjadi. Sedangkan pola dimana *abnormal return* sebelum dan sesudah positif terjadi pada 24 kali dan jika keduanya negatif terjadi hanya pada 4 kali. Sedangkan nilai tingkat pengembalian *abnormal return* sebelum hari libur lebih besar dibandingkan setelah hari libur dengan perbandingan 39:30.

Nilai tingkat pengembalian saham *abnormal return* setelah hari libur paling besar dibandingkan hari biasa pada S5-P1 dimana mencapai 40 kali. Sama seperti tingkat pengembalian sebelum hari libur nilai tersebut kenaikan saham BNLI sebesar 16.33% serta saham BNGA (PT. Bank Niaga Tbk) naik 20% dari Rp 25 menjadi Rp 30.

Dari tabel 4-6, bahwa pola anomali *Low Price Stock Effect* hanya terjadi pada S1 pada hari raya Idul Fitri dimana terjadi penurunan tingkat pengembalian dari tingkat harga saham pertama sampai kelima. Sedangkan pada bagian lainnya, pola yang terbentuk tidak linier satu sama lainnya. Akan tetapi dari data diatas terlihat bahwa tingkat pengembalian pada harga saham tingkat 1 lebih tinggi dibandingkan tingkat harga saham lainnya pada 7 dari 15 pola yang terbentuk pada data diatas. Sedangkan tingkat harga ketiga terdapat 4 pola yang memiliki tingkat pengembalian yang lebih besar dari harga saham lainnya dan 2 pola memiliki tingkat pengembalian paling besar pada tingkat harga keempat serta 1 pola memiliki tingkat pengembalian tertinggi pada tingkat harga kedua dan kelima. Sehingga dapat diambil

kesimpulan bahwa pola anomali *Low Price Stock Effect* ada pada tingkat pengembalian setelah hari libur di IDX.

Dilihat dari sisi ukuran perusahaan, bahwa anomali *Firm Size Effect* tidak terjadi di Indonesia. Terlihat bahwa tidak ada satupun pola yang terbentuk secara linier dari anomali tersebut. Hal ini hampir sama terjadi dengan data sebelumnya dimana pada IDX pola anomali malah terjadi kebalikan dimana ukuran perusahaan paling besar yang menguasai tingkat pengembalian paling banyak. Hal ini dapat dibuktikan bahwa tingkat pengembalian pada ukuran perusahaan paling besar dibandingkan dengan yang lainnya terdapat 5 pola dari 15. Ukuran perusahaan keempat juga menguasai 4 pola. Sedangkan sisanya tersebar pada ukuran perusahaan 2 memiliki tingkat pengembalian saham lebih besar sebesar 3 pola, pada ukuran perusahaan tingkat 1 menguasai sebesar 2 pola dan pada ukuran perusahaan 3 memiliki tingkat pengembalian saham lebih besar sebesar 1 pola. Dari hal tersebut maka hal ini sama dengan yang terjadi pada tingkat pengembalian sebelum hari libur bahwa perusahaan yang memiliki nilai kapitalisasi besar menghasilkan tingkat pengembalian saham yang lebih besar dibandingkan perusahaan dengan kapitalisasi kecil.

Dilihat dari pola hari libur dan sisi tingkat harga maka didapatkan hasil sebagai berikut:

- Pada tingkat harga 1, tingkat pengembalian tertinggi pada hari raya Idul Fitri pada ukuran perusahaan kelima.
- Pada tingkat harga 2, tingkat pengembalian tertinggi pada hari raya Idul Fitri pada ukuran perusahaan kedua.
- Pada tingkat harga 3, tingkat pengembalian tertinggi pada hari raya Idul Fitri pada ukuran perusahaan kelima.
- Pada tingkat harga 4, tingkat pengembalian tertinggi pada hari raya reguler kecuali terkait dengan *weekend effect*, *January effect* dan Idul Fitri pada ukuran perusahaan ketiga.



- Pada tingkat harga 5, tingkat pengembalian tertinggi pada hari raya Idul Fitri pada ukuran perusahaan keempat.

Sedangkan jika dilihat dari sisi ukuran perusahaan dan pola hari libur, maka didapatkan hasil sebagai berikut:

- Pada ukuran perusahaan 1, tingkat pengembalian tertinggi pada hari raya Idul Fitri pada tingkat harga kesatu.
- Pada ukuran perusahaan 2, tingkat pengembalian tertinggi pada hari raya Idul Fitri pada tingkat harga kesatu.
- Pada ukuran perusahaan 3, tingkat pengembalian tertinggi pada hari raya Idul Fitri pada tingkat harga kesatu.
- Pada ukuran perusahaan 4, tingkat pengembalian tertinggi pada hari raya Idul Fitri pada tingkat harga kesatu.
- Pada ukuran perusahaan 5, tingkat pengembalian tertinggi pada hari raya Idul Fitri pada tingkat harga kesatu.

Untuk perhitungan uji *f-statistic*, didapatkan bahwa ada 4 pola yang signifikan pada tingkat level 0.01, 2 pola signifikan pada tingkat level 0.05 dan 5 pola signifikan pada tingkat level 0.25. Keempat pola yang signifikan pada tingkat level 0.01 ialah:

- a) Ukuran perusahaan keempat pada pola hari libur C
- b) Ukuran perusahaan kelima pada pola hari libur A
- c) Ukuran perusahaan kelima pada pola hari libur C
- d) Tingkat harga keempat pada pola hari libur B

Sedangkan 2 pola pada level 0.05 ialah ukuran perusahaan ketiga pada pola hari libur B dan tingkat harga pertama pada pola hari libur A. Yang terakhir, 5 pola signifikan pada level 0.25 ialah:

- a) Ukuran perusahaan pertama pada pola hari libur C

- b) Ukuran perusahaan keempat pada pola hari libur A
- c) Ukuran perusahaan keempat pada pola hari libur B
- d) Tingkat harga kesatu pada pola hari libur C
- e) Tingkat harga keempat pada pola hari libur A

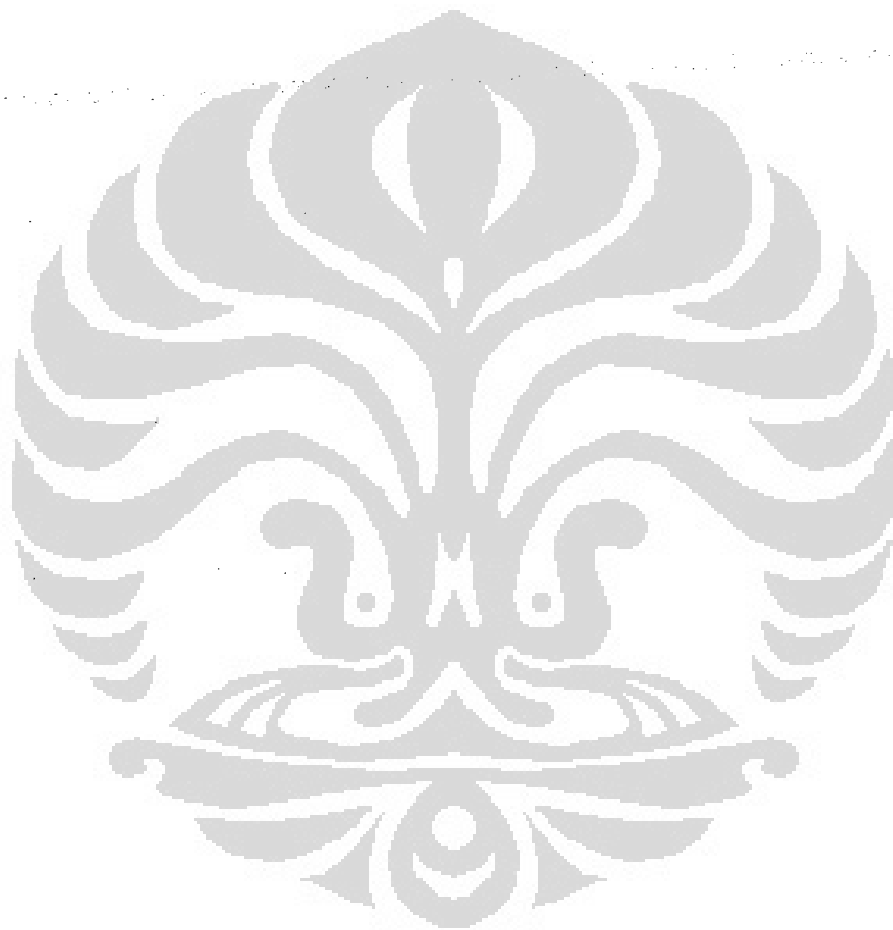

## BAB V

### KESIMPULAN DAN SARAN

#### 5.1 KESIMPULAN

Kesimpulan yang dapat diambil dari penelitian fenomena anomali *holiday effect* pada indeks harga saham gabungan (IHSG) dan 150 saham perusahaan per tahun yang terjadi di Indonesia Stock Exchange (IDX), ialah:

1. Kesimpulan yang ditarik pada tingkat pengembalian pasar pada periode 1998-2007, ialah:
  - a) Pada penelitian IHSG untuk periode 1998-2007, didapatkan bahwa fenomena *holiday effect* dimana *return* sebelum hari libur reguler lebih besar dibandingkan hari biasa tidak terjadi. Walaupun ada perbedaan kenaikan sebesar 0.07% tetapi hal tersebut tidak signifikan berbeda (berdasarkan uji *t-statistics*). Sedangkan untuk perbandingan periode 1998-2002 dengan periode 2003-2007, tingkat pengembalian sebelum hari libur untuk periode 1998-2002 lebih tinggi (0.25 vs 0.078) dan tingkat pengembalian setelah hari libur untuk periode 2003-2007 lebih tinggi (0.306 vs -0.158).
  - b) Pada penelitian pola hari libur reguler kecuali terkait dengan pengaruh *weekend effect*, *turn-of-the-year (January) effect* dan hari libur Idul Fitri terjadi peningkatan nilai *return* dibandingkan hari libur reguler. Tetapi hasil tersebut tetap tidak signifikan terhadap *return* hari biasa. Sedangkan untuk perbandingan 2 periode (1998-2002 dengan 2003-2007), maka hasil yang didapatkan baik untuk tingkat sebelum hari libur maupun setelah hari libur untuk periode 2003-2007 lebih tinggi (0.402 vs 0.148 untuk sebelum hari libur dan 0.379 vs -0.028 untuk setelah hari libur)
  - c) Pada penelitian pola hari libur Idul Fitri, *return* yang dihasilkan lebih besar dibandingkan kedua pola sebelumnya kecuali *return* setelah hari raya Idul Fitri pada

periode 2003-2007. Jika dibandingkan dengan hari biasa, hasil tersebut tidak signifikan berbeda. Hasil yang sama terjadi pada nomor 2 untuk perbandingan 2 periode (1998-2002 dengan 2003-2007) dimana periode 2003-2007 memiliki tingkat pengembalian lebih tinggi baik untuk sebelum hari raya maupun setelah hari raya (0.955 vs 0.446 untuk sebelum hari raya dan 0.194 vs 0.057 untuk setelah hari raya).

d) Kebijakan Pemerintah memberlakukan hari libur nasional ternyata mempengaruhi tingkat pengembalian sebelum hari libur yang terkait *Weekend Effect* dan *January Effect* pada periode 2003-2007 ialah - 0.146 %. Sedangkan 68 % hari libur pada periode 2003-2007 terkait dengan kedua hal tersebut terutama *Weekend Effect*. Hal ini berbeda 180 derajat dengan periode 1998-2002, tingkat pengembalian sebelum hari libur yang terkait dengan kedua anomali tersebut ialah 0.284 %.

2. Kesimpulan yang ditarik pada tingkat pengembalian perusahaan pada periode 2003-2007, ialah:

- a) Tingkat pengembalian *abnormal* sebelum hari libur yang dikaitkan dengan *firm size effect* dan *share price effect* didapatkan bahwa dari 69 pola yang diujikan terdapat 39 pola yang memiliki *return* sebelum hari libur lebih besar dari hari biasa.
- b) Sedangkan Tingkat pengembalian *abnormal* setelah hari libur yang dikaitkan dengan *firm size effect* dan *share price effect* terdapat 37 pola yang memiliki *return* setelah hari libur lebih besar dari hari biasa.
- c) Dilihat dari sisi tingkat harga pada tingkat pengembalian *abnormal* sebelum hari libur, pola hari libur Idul Fitri menguasai keseluruhan tingkat harga. Sedangkan dari ukuran perusahaan, pola hari libur reguler kecuali terkait dengan pengaruh *weekend effect*, *turn-of-the-year (January) effect* dan hari libur Idul Fitri menguasai 3 dari 5 ukuran perusahaan.

- d) Dilihat dari sisi tingkat harga pada tingkat pengembalian *abnormal* setelah hari libur, pola hari libur Idul Fitri menguasai empat dari lima tingkat harga. Sedangkan dari ukuran perusahaan, pola hari libur Idul Fitri menguasai keseluruhan tingkat harga.
- e) Dari hasil karya akhir ini didapatkan bahwa return saham paling besar terjadi pada tingkat harga rendah sehingga anomali *low price effect* terjadi pada bursa saham Indonesia. Hal ini dapat dibuktikan bahwa 4 dari 5 ukuran perusahaan menghasilkan tingkat pengembalian sebelum maupun sesudah hari libur lebih tinggi pada tingkat harga pertama dibandingkan tingkat harga lainnya. Akan tetapi anomali *firm size effect* tidak terjadi di Indonesia bahkan hasil *return* paling besar dicapai oleh perusahaan dengan ukuran kapitalisasi pasar paling besar. Kesimpulan tersebut dibuktikan bahwa ukuran perusahaan kelima menguasai 3 dari 5 pada sisi pengembalian sebelum hari libur dan 2 dari 5 pada sisi sesudah hari libur yang menghasilkan tingkat pengembalian lebih tinggi dibandingkan ukuran perusahaan lainnya.

## 5.2 SARAN

Penulis mengajukan beberapa saran yang dapat digunakan untuk pihak investor maupun penelitian selanjutnya, yaitu:

### A. Saran untuk Investor

1. Investor tidak harus mempercayai fenomena anomali *holiday effect* maupun *firm size effect*. Terbukti dari hasil penelitian ini kedua fenomena tersebut tidak terjadi.
2. Berdasarkan hasil penelitian diatas maka untuk mendapatkan *abnormal return* pihak investor dapat menanamkan saham pada perusahaan dengan kapitalisasi besar dan harga saham yang rendah serta sebelum hari raya Idul Fitri.

## B. Saran untuk penelitian selanjutnya

1. Periode penelitian yang dimulai pada tahun 1998-2007 sedikit mengandung ketimpangan dimana periode tahun 1998-2002 merupakan periode pemulihan dari krisis moneter terjadi di Indonesia sedangkan periode 2003-2007 merupakan kebangkitan ekonomi Indonesia dimana selama periode tersebut IHSG terus mengalami peningkatan. Sebaiknya untuk penelitian selanjutnya melakukan penelitian sebelum dan sesudah masa krisis ataupun pada periode ekonomi stabil.
2. Perlu dimasukkan beberapa faktor untuk penelitian selanjutnya seperti makro ekonomi ataupun berita “baik” dan “buruk” yang menjadi penyebab yang mempengaruhi *holiday effect*.



## DAFTAR PUSTAKA

- Ariel, R.A., (1990). "High Stock Returns before Holidays: Existence and Evidence on Possible Causes", *The Journal of Finance*, Vol. 45, No. 5. (Dec., 1990), pp. 1611-1626.
- Brockman, P., dan D Michayluk., (1997). "The Holiday Anomali: An Investigation of Firm Size Versus Share Price Effects". *Journal of Business and Economics*, vol.36: 24-35.
- Bodie, Kane, Marcus. **Investments**. 6th. ed. New York: Mc.Graw – Hill, 2005.
- Gujarati, Damodar N., Basic Econometrics, 4<sup>th</sup> edition, McGraw-Hill,2003.
- Gumanti, Tatang Ary dan Farid Ma'ruf, (2004). (2005). "Efek Akhir Pekan Terhadap Return Saham (Studi Kasus Perusahaan LQ45)", *Usahawan*, No.11 th XXXIII November 2004: 22-28.
- Harefa, Andrias., Roy Sembel, M Ichsan, Heru Wibawa dan Parpudi Lubis, "Manajemen Uang untuk Remaja (2)", Harian Sore Sinar Harapan, 2003.
- Indonesia Stock Exchange (2007)., IDX Statistics 4<sup>th</sup> Quarter, Jakarta: PT. Bursa Efek Indonesia
- Investasi Saham di Pasar Modal (2002), Harian Umum Sinar Harapan.
- Jakarta Stock Exchange (2003-2006)., JSX Statistics 4<sup>th</sup> Quarter, Jakarta: PT. Bursa Efek Jakarta
- Katoppo, Aristides., Pasar Modal Indonesia: Retropeksi Lima Tahun Swastanisasi BEJ. Jakarta: Pustaka Sinar Harapan, 1997.
- KIM, Chan-Wung dan Jinwoo PARK, (1994). "Holiday Effects and Stock Returns: Further Evidence", *The Journal of Financial and Quantitative Analysis*, Vol. 29, No. 1. (Mar., 1994), pp. 145-157
- Lakonishok, Josef dan Seymour Smidt, (1988). "Are seasonal anomalies real? A ninety-year perspective", *The Review of Financial Studies*, Vol. 1, No. 4. (Winter, 1988), pp. 403-425.
- Lestari, Jumayati Indah., "Analisis Fundamental Sebagai Dasar Pengambilan Keputusan Investasi Terhadap Saham Emiten Perdagangan Retail Periode 2001 Sampai 2003", *Jurnal Ekonomi dan Bisnis* No.2 Jilid 9, 2004
- Levin, Richard I., dan Rubin, David S, (1998), **Statistics for Management**, 7<sup>th</sup> edition, New Jersey: Prentice-Hall International.
- Levy, H. **Introduction to Investment**, New Jersey: Prentice Hall 1996.

Nachrowi, Nachrowi D dan Hardius Usman. **Pendekatan Populer dan Praktis Ekonometrika Untuk Analisis Ekonomi dan Keuangan**, Lembaga Penerbit Fakultas Ekonomi Universitas Indonesia, 2006.

Pearce, Douglas K., "The Robustness of Calender Anomalies in Daily Stock Returns", <Http://Seasonal-effects.behavioralfinance.net/holidays/pear95.pdf>, Januari 1995

Pettengill , G., "Holiday Closing and Security Returns", *Journal of Financial Research*, 12 (1989), pp. 57-69.

Pramesti, Getut., *Aplikasi SPSS 15.0 dalam Model Linier Statistik* (2007), Jakarta: Elek Media Komputindo.

Rogalski, R.J., "New Findings Regarding Day-of-the-Week Returns over Trading and Non – Trading Period: A Note", *Journal of Finance*, 39 (1984), pp. 1603-1614.

Thaler, Richard, (1987). "Anomalies seasonal movements in security prices II: Weekend, Holiday, Turn of the Month, and Intraday Effects", *Economic Perspectives*, Vol. 1, No. 1. (Fall 1987), pp 169-177.

Walpole, Ronald E., **Pengantar Statistika edisi ke-3**, PT. Gramedia Pustaka Utama, 1995.

Wibowo, Buddi dan Junius Wahyudi, (2005). "Pengujian Anomali Pergantian Bulan, Anomali Bulanan dan anomali hari libur pada IHSG BEJ 1996-2004", *Usahawan*, No.11 th XXXIV November 2005: 16-25.

[www.bi.co.id](http://www.bi.co.id)



Indeks Harga Saham Gabungan (IHSG) Harian Tahun 1998

TANGGAL	IHSG	TANGGAL	IHSG	TANGGAL	IHSG	TANGGAL	IHSG	TANGGAL	IHSG
1/2/1998	410.011	3/17/1998	512.14	6/3/1998	392.608	8/13/1998	402.941	10/23/1998	313.415
1/5/1998	410.83	3/18/1998	504.004	6/4/1998	406.331	8/14/1998	414.63	10/26/1998	315.311
1/6/1998	402.265	3/19/1998	504.147	6/5/1998	409.516	8/18/1998	403.855	10/27/1998	318.101
1/7/1998	394.239	3/20/1998	516.731	6/8/1998	409.419	8/19/1998	405.89	10/28/1998	312.29
1/8/1998	347.108	3/23/1998	516.318	6/9/1998	411.072	8/20/1998	399.33	10/29/1998	309.412
1/9/1998	342.97	3/24/1998	501.66	6/10/1998	408.08	8/21/1998	388.345	10/30/1998	300.77
1/12/1998	350.237	3/25/1998	504.095	6/11/1998	411.544	8/24/1998	370.545	11/2/1998	307.198
1/13/1998	382.137	3/26/1998	532.812	6/12/1998	408.372	8/25/1998	367.143	11/3/1998	317.182
1/14/1998	403.981	3/27/1998	542.098	6/15/1998	406.501	8/26/1998	360.927	11/4/1998	330.459
1/15/1998	387.243	3/30/1998	541.425	6/16/1998	399.512	8/27/1998	354.945	11/5/1998	355.528
1/16/1998	413.92	4/1/1998	523.948	6/17/1998	419.442	8/28/1998	339.021	11/6/1998	353.978
1/19/1998	439.028	4/2/1998	516.403	6/18/1998	440.093	8/31/1998	342.436	11/9/1998	364.393
1/20/1998	448.039	4/3/1998	533.3	6/19/1998	425.453	9/1/1998	325.854	11/10/1998	357.304
1/21/1998	466.003	4/6/1998	526.141	6/22/1998	420.659	9/2/1998	329.625	11/11/1998	363.007
1/22/1998	443.529	4/8/1998	530.036	6/23/1998	423.085	9/3/1998	334.788	11/12/1998	357.976
1/23/1998	450.984	4/9/1998	527.585	6/24/1998	430.96	9/4/1998	325.556	11/13/1998	355.54
1/26/1998	473.686	4/13/1998	524.064	6/25/1998	428.81	9/7/1998	335.81	11/16/1998	356.226
1/27/1998	476.311	4/14/1998	516.101	6/26/1998	430.87	9/8/1998	330.413	11/18/1998	369.994
1/28/1998	485.938	4/15/1998	513.445	6/29/1998	431.231	9/9/1998	325.762	11/19/1998	379.119
2/2/1998	554.107	4/16/1998	510.068	6/30/1998	445.92	9/10/1998	327.271	11/20/1998	403.652
2/3/1998	536.79	4/17/1998	507.902	7/1/1998	456.541	9/11/1998	324.04	11/23/1998	424.987
2/4/1998	519.929	4/20/1998	508.156	7/2/1998	466.373	9/14/1998	320.595	11/24/1998	420.08
2/5/1998	513.489	4/21/1998	497.707	7/3/1998	470.545	9/15/1998	292.153	11/25/1998	387.383
2/6/1998	535.429	4/22/1998	500.641	7/7/1998	483.945	9/16/1998	290.916	11/26/1998	394.678
2/9/1998	529.254	4/23/1998	491.856	7/8/1998	472.98	9/17/1998	285.475	11/27/1998	392.32
2/10/1998	517.701	4/24/1998	490.481	7/9/1998	470.321	9/18/1998	271.671	11/30/1998	386.271
2/11/1998	487.61	4/27/1998	485.641	7/10/1998	463.581	9/21/1998	256.834	12/1/1998	387.735
2/12/1998	442.289	4/29/1998	465.247	7/13/1998	459.673	9/22/1998	260.876	12/2/1998	396.964
2/13/1998	448.158	4/30/1998	460.135	7/14/1998	463.874	9/23/1998	262.25	12/3/1998	393.795
2/16/1998	457.708	5/1/1998	448.525	7/15/1998	467.339	9/24/1998	282.16	12/4/1998	390.395
2/17/1998	472.209	5/4/1998	445.994	7/16/1998	473.772	9/25/1998	275.224	12/7/1998	399.46
2/18/1998	472.679	5/5/1998	435.16	7/17/1998	486.234	9/28/1998	275.001	12/8/1998	398.901
2/19/1998	496.252	5/6/1998	414.625	7/20/1998	488.685	9/29/1998	276.008	12/9/1998	398.783
2/20/1998	495.232	5/7/1998	436.778	7/21/1998	488.239	9/30/1998	276.15	12/10/1998	403.668
2/23/1998	505.035	5/8/1998	434.655	7/22/1998	483.055	10/1/1998	273.868	12/11/1998	405.595
2/24/1998	494.89	5/12/1998	430.526	7/23/1998	473.805	10/2/1998	263.229	12/14/1998	404.703
2/25/1998	483.411	5/13/1998	402.057	7/24/1998	479.563	10/5/1998	261.314	12/15/1998	400.765
2/26/1998	483.807	5/14/1998	403.699	7/27/1998	482.981	10/6/1998	258.106	12/16/1998	412.694
2/27/1998	482.378	5/15/1998	405.937	7/28/1998	483.531	10/7/1998	266.17	12/17/1998	405.584
3/2/1998	496.729	5/18/1998	388.918	7/29/1998	485.096	10/8/1998	288.55	12/18/1998	403.962
3/3/1998	518.686	5/19/1998	413.824	7/30/1998	482.688	10/9/1998	304.84	12/21/1998	404.503
3/4/1998	502.911	5/20/1998	424.006	7/31/1998	481.717	10/12/1998	307.417	12/22/1998	406.465
3/5/1998	516.489	5/22/1998	445.143	8/3/1998	475.258	10/13/1998	313.986	12/23/1998	400.519
3/6/1998	512.231	5/25/1998	439.555	8/4/1998	461.35	10/14/1998	303.19	12/24/1998	401.855
3/9/1998	495.814	5/26/1998	434.059	8/5/1998	441.784	10/15/1998	304.847	12/28/1998	400.176
3/10/1998	490.476	5/27/1998	416.967	8/6/1998	433.833	10/16/1998	337.587	12/29/1998	396.733
3/11/1998	491.873	5/28/1998	414.22	8/7/1998	423.613	10/19/1998	336.418	12/30/1998	398.038
3/12/1998	498.185	5/29/1998	420.465	8/10/1998	421.167	10/20/1998	336.576		
3/13/1998	506.733	6/1/1998	414.079	8/11/1998	407.064	10/21/1998	322.321		
3/16/1998	510.786	6/2/1998	399.599	8/12/1998	408.635	10/22/1998	316.795		

Indeks Harga Saham Gabungan (IHSG) Harian Tahun 1999

TANGGAL	IHSG	TANGGAL	IHSG	TANGGAL	IHSG	TANGGAL	IHSG	TANGGAL	IHSG
1/4/1999	394.008	3/23/1999	394.809	6/4/1999	612.378	8/16/1999	560.481	10/26/1999	594.253
1/5/1999	408.703	3/24/1999	391.345	6/8/1999	686.947	8/18/1999	561.365	10/27/1999	576.519
1/6/1999	427.08	3/25/1999	395.829	6/9/1999	678.97	8/19/1999	581.746	10/28/1999	577.932
1/7/1999	457.94	3/26/1999	392.948	6/10/1999	664.569	8/20/1999	576.167	10/29/1999	593.869
1/8/1999	439.494	3/29/1999	392.862	6/11/1999	668.281	8/23/1999	584.803	11/1/1999	595.084
1/11/1999	437.296	3/30/1999	393.625	6/14/1999	679.449	8/24/1999	586.236	11/2/1999	594.405
1/12/1999	436.19	4/1/1999	394.433	6/15/1999	670.16	8/25/1999	585.257	11/3/1999	603.587
1/13/1999	419.104	4/5/1999	395.337	6/16/1999	661.852	8/26/1999	581.513	11/4/1999	618.51
1/14/1999	408.554	4/6/1999	395.513	6/17/1999	681.039	8/27/1999	572.667	11/5/1999	626.044
1/15/1999	402.402	4/7/1999	395.911	6/18/1999	707.884	8/30/1999	566.67	11/8/1999	628.307
1/25/1999	382.478	4/8/1999	400.002	6/21/1999	716.46	8/31/1999	567.026	11/9/1999	638.82
1/26/1999	398.152	4/9/1999	421.213	6/22/1999	710.682	9/1/1999	571.776	11/10/1999	638.912
1/27/1999	410.25	4/12/1999	421.15	6/23/1999	700.669	9/2/1999	571.115	11/11/1999	638.492
1/28/1999	407.271	4/13/1999	432.518	6/24/1999	682.119	9/3/1999	565.196	11/12/1999	635.23
1/29/1999	411.932	4/14/1999	435.556	6/25/1999	673.155	9/6/1999	540.427	11/15/1999	635.798
2/1/1999	409.112	4/15/1999	447.479	6/28/1999	672.127	9/7/1999	545.351	11/16/1999	641.731
2/2/1999	405.164	4/16/1999	479.532	6/29/1999	680.561	9/8/1999	520.621	11/17/1999	641.475
2/3/1999	410.556	4/19/1999	508.147	6/30/1999	662.025	9/9/1999	538.015	11/18/1999	636.619
2/4/1999	409.022	4/20/1999	485.97	7/1/1999	673.042	9/10/1999	562.776	11/19/1999	633.312
2/5/1999	405.553	4/21/1999	480.625	7/2/1999	670.538	9/13/1999	569.652	11/22/1999	630.17
2/8/1999	399.69	4/22/1999	479.242	7/5/1999	665.144	9/14/1999	562.059	11/23/1999	618.449
2/9/1999	402.826	4/23/1999	473.587	7/6/1999	681.587	9/15/1999	548.612	11/24/1999	599.723
2/10/1999	398.681	4/26/1999	470.406	7/7/1999	665.771	9/16/1999	548.756	11/25/1999	588.66
2/11/1999	402.648	4/27/1999	469.205	7/8/1999	660.254	9/17/1999	547.017	11/26/1999	596.355
2/12/1999	400.552	4/28/1999	481.344	7/9/1999	656.644	9/20/1999	543.333	11/29/1999	582.818
2/15/1999	396.924	4/29/1999	490.99	7/12/1999	663.124	9/21/1999	547.264	11/30/1999	583.8
2/16/1999	398.848	4/30/1999	495.222	7/13/1999	656.187	9/22/1999	545.448	12/1/1999	597.541
2/17/1999	397.975	5/3/1999	523.358	7/14/1999	664.882	9/23/1999	528.172	12/2/1999	598.409
2/18/1999	403.414	5/4/1999	548.241	7/15/1999	660.542	9/24/1999	517.542	12/3/1999	613.485
2/19/1999	404.018	5/5/1999	563.84	7/16/1999	662.367	9/27/1999	515.067	12/6/1999	624.386
2/22/1999	398.67	5/6/1999	580.905	7/19/1999	658.271	9/28/1999	529.221	12/7/1999	621.649
2/23/1999	397.935	5/7/1999	575.118	7/20/1999	649.861	9/29/1999	526.469	12/8/1999	620.977
2/24/1999	401.998	5/10/1999	574.355	7/21/1999	641.107	9/30/1999	547.937	12/9/1999	631.553
2/25/1999	397.803	5/11/1999	573.23	7/22/1999	642.655	10/1/1999	566.042	12/10/1999	633.839
2/26/1999	396.089	5/12/1999	576.504	7/23/1999	625.83	10/4/1999	555.304	12/13/1999	630.555
3/1/1999	396.325	5/14/1999	591.634	7/26/1999	592.721	10/5/1999	566.251	12/14/1999	648.394
3/2/1999	394.966	5/17/1999	590.8	7/27/1999	573.216	10/6/1999	588.749	12/15/1999	652.384
3/3/1999	395.807	5/18/1999	577.886	7/28/1999	599.257	10/7/1999	585.345	12/16/1999	646.506
3/4/1999	394.154	5/19/1999	593.604	7/29/1999	616.428	10/8/1999	588.237	12/17/1999	638.822
3/5/1999	388.679	5/20/1999	594.053	7/30/1999	597.874	10/11/1999	584.06	12/20/1999	646.059
3/8/1999	384.568	5/21/1999	591.664	8/2/1999	596.513	10/12/1999	571.382	12/21/1999	656.888
3/9/1999	379.421	5/24/1999	613.641	8/3/1999	618.986	10/13/1999	571.947	12/22/1999	661.054
3/10/1999	373.802	5/25/1999	619.877	8/4/1999	614.395	10/14/1999	567.777	12/23/1999	666.133
3/11/1999	378.644	5/26/1999	605.787	8/5/1999	606.27	10/15/1999	567.918	12/27/1999	681.381
3/12/1999	375.937	5/27/1999	603.116	8/6/1999	607.835	10/18/1999	553.213	12/28/1999	677.218
3/15/1999	372.318	5/28/1999	583.649	8/9/1999	594.109	10/19/1999	583.647	12/29/1999	674.88
3/16/1999	379.453	5/31/1999	585.242	8/10/1999	576.343	10/20/1999	584.425	12/30/1999	676.919
3/17/1999	387.881	6/1/1999	583.257	8/11/1999	554.263	10/21/1999	616.49		
3/19/1999	394.217	6/2/1999	574.315	8/12/1999	565.218	10/22/1999	604.184		
3/22/1999	392.283	6/3/1999	587.569	8/13/1999	557.709	10/25/1999	597.068		

### Indeks Harga Saham Gabungan (IHSG) Harian Tahun 2000

TANGGAL	IHSG	TANGGAL	IHSG	TANGGAL	IHSG	TANGGAL	IHSG	TANGGAL	IHSG
1/4/2000	700.218	3/20/2000	584.876	6/6/2000	452.762	8/16/2000	496.4	11/2/2000	407.961
1/5/2000	678.087	3/21/2000	578.965	6/7/2000	459.461	8/18/2000	494.188	11/3/2000	409.834
1/6/2000	688.521	3/22/2000	586.865	6/8/2000	478.209	8/21/2000	497.394	11/6/2000	415.267
1/11/2000	696.003	3/23/2000	586.007	6/9/2000	477.928	8/22/2000	500.099	11/7/2000	421.033
1/12/2000	690.164	3/24/2000	581.473	6/12/2000	476.033	8/23/2000	503.396	11/8/2000	426.076
1/13/2000	691.61	3/27/2000	585.237	6/13/2000	468.362	8/24/2000	482.653	11/9/2000	421.472
1/14/2000	690.892	3/28/2000	588.732	6/14/2000	475.933	8/25/2000	486.907	11/10/2000	426.97
1/17/2000	703.483	3/29/2000	591.679	6/16/2000	484.021	8/28/2000	481.667	11/13/2000	423.664
1/18/2000	685.716	3/30/2000	583.276	6/19/2000	490.688	8/29/2000	470.838	11/14/2000	425.61
1/19/2000	655.995	4/3/2000	570.901	6/20/2000	490.121	8/30/2000	469.061	11/15/2000	418.719
1/20/2000	670.153	4/5/2000	564.182	6/21/2000	494.492	8/31/2000	466.38	11/16/2000	416.981
1/21/2000	664.694	4/7/2000	570.815	6/22/2000	501.809	9/1/2000	470.415	11/17/2000	421.143
1/24/2000	656.722	4/10/2000	569.617	6/23/2000	503.145	9/4/2000	475.356	11/20/2000	426.293
1/25/2000	649.858	4/11/2000	569.74	6/26/2000	507.505	9/5/2000	478.422	11/21/2000	425.516
1/26/2000	643.385	4/12/2000	564.737	6/27/2000	502.051	9/6/2000	475.546	11/22/2000	431.702
1/27/2000	644.651	4/13/2000	565.107	6/28/2000	510.118	9/7/2000	472.599	11/23/2000	433.548
1/28/2000	634.669	4/14/2000	556.788	6/29/2000	512.597	9/8/2000	470.925	11/24/2000	434.211
1/31/2000	636.372	4/17/2000	529.263	6/30/2000	515.11	9/11/2000	462.538	11/27/2000	431.24
2/1/2000	616.856	4/18/2000	528.259	7/3/2000	503.856	9/12/2000	451.045	11/28/2000	426.943
2/2/2000	603.576	4/19/2000	526.3	7/4/2000	509.264	9/13/2000	442.091	11/29/2000	425.302
2/3/2000	614.31	4/20/2000	526.396	7/5/2000	512.466	9/18/2000	411.033	11/30/2000	429.214
2/4/2000	634.998	4/24/2000	530.849	7/6/2000	513.431	9/19/2000	425.128	12/1/2000	427.552
2/7/2000	636.428	4/25/2000	519.043	7/7/2000	508.108	9/20/2000	419.352	12/4/2000	429.904
2/8/2000	629.9	4/26/2000	524.078	7/10/2000	508.468	9/21/2000	417.678	12/5/2000	431.435
2/9/2000	632.451	4/27/2000	521.62	7/11/2000	512.617	9/22/2000	406.915	12/6/2000	433.722
2/10/2000	639.253	4/28/2000	526.737	7/12/2000	510.986	9/27/2000	410.131	12/7/2000	435.642
2/11/2000	635.078	5/1/2000	524.609	7/13/2000	505.921	9/28/2000	415.523	12/8/2000	431.808
2/14/2000	633.715	5/2/2000	531.254	7/14/2000	504.114	9/29/2000	421.336	12/11/2000	421.473
2/15/2000	636.895	5/3/2000	535.311	7/17/2000	506.802	10/2/2000	432.239	12/12/2000	415.177
2/16/2000	621.902	5/4/2000	538.966	7/18/2000	507.045	10/3/2000	427.711	12/13/2000	420.438
2/17/2000	600.174	5/5/2000	545.61	7/19/2000	513.778	10/4/2000	418.83	12/14/2000	419.196
2/18/2000	599.573	5/8/2000	550.329	7/20/2000	513.393	10/5/2000	423.896	12/15/2000	423.684
2/21/2000	592.988	5/9/2000	547.672	7/21/2000	508.794	10/6/2000	421.996	12/18/2000	418.553
2/22/2000	583.42	5/10/2000	548.24	7/24/2000	506.94	10/9/2000	415.364	12/19/2000	418.783
2/23/2000	584.428	5/11/2000	529.201	7/25/2000	499.677	10/10/2000	412.915	12/20/2000	414.87
2/24/2000	573.487	5/12/2000	526.877	7/26/2000	496.691	10/11/2000	412.33	12/21/2000	415.103
2/25/2000	568.555	5/15/2000	516.43	7/27/2000	499.179	10/12/2000	408.424	12/22/2000	416.321
2/28/2000	576.542	5/16/2000	497.819	7/28/2000	498.804	10/13/2000	408.2		
3/1/2000	565.478	5/17/2000	514.851	7/31/2000	492.193	10/16/2000	411.75		
3/2/2000	546.528	5/19/2000	509.405	8/1/2000	489.677	10/17/2000	417.439		
3/3/2000	548.553	5/22/2000	499.768	8/2/2000	490.437	10/18/2000	416.948		
3/6/2000	566.71	5/23/2000	495.51	8/3/2000	491.992	10/19/2000	422.733		
3/7/2000	562.759	5/24/2000	493.204	8/4/2000	494.16	10/20/2000	420.331		
3/8/2000	570.052	5/25/2000	490.682	8/7/2000	490.544	10/23/2000	417.451		
3/9/2000	585.18	5/26/2000	482.073	8/8/2000	485.08	10/24/2000	418.641		
3/10/2000	596.182	5/29/2000	461.389	8/9/2000	483.35	10/26/2000	414.16		
3/13/2000	587.576	5/30/2000	468.708	8/10/2000	488.619	10/27/2000	411.843		
3/14/2000	585.921	5/31/2000	454.327	8/11/2000	505.791	10/30/2000	404.115		
3/15/2000	586.869	6/2/2000	444.448	8/14/2000	504.067	10/31/2000	405.347		
3/17/2000	590.852	6/5/2000	453.945	8/15/2000	501.579	11/1/2000	409.362		

Indeks Harga Saham Gabungan (IHSG) Harian Tahun 2001

TANGGAL	IHSG	TANGGAL	IHSG	TANGGAL	IHSG	TANGGAL	IHSG	TANGGAL	IHSG
1/2/2001	410.205	3/14/2001	389.193	5/29/2001	406.384	8/8/2001	442.526	10/19/2001	387.854
1/3/2001	405.829	3/15/2001	386.863	5/30/2001	408.927	8/9/2001	430.693	10/22/2001	391.76
1/4/2001	409.827	3/16/2001	380.515	5/31/2001	405.863	8/10/2001	435.674	10/23/2001	391.785
1/5/2001	418.82	3/19/2001	367.142	6/1/2001	396.514	8/13/2001	441.181	10/24/2001	385.961
1/8/2001	415.766	3/20/2001	360.449	6/5/2001	396.46	8/14/2001	441.897	10/25/2001	390.435
1/9/2001	415.273	3/21/2001	369.075	6/6/2001	397.602	8/15/2001	436.406	10/26/2001	387.822
1/10/2001	417.519	3/22/2001	363.182	6/7/2001	397.964	8/16/2001	435.319	10/29/2001	384.328
1/11/2001	410.381	3/23/2001	371.472	6/8/2001	398.811	8/20/2001	437.869	10/30/2001	378.362
1/12/2001	407.365	3/27/2001	369.303	6/11/2001	404.479	8/21/2001	437.197	10/31/2001	383.735
1/15/2001	411.976	3/28/2001	375.18	6/12/2001	417.049	8/22/2001	441.978	11/1/2001	381.999
1/16/2001	415.089	3/29/2001	381.773	6/13/2001	417.083	8/23/2001	439.69	11/2/2001	380.652
1/17/2001	414.665	3/30/2001	381.05	6/14/2001	416.737	8/24/2001	441.219	11/5/2001	375.214
1/18/2001	416.345	4/2/2001	375.032	6/15/2001	417.562	8/27/2001	441.307	11/6/2001	375.429
1/19/2001	411.558	4/3/2001	372.653	6/18/2001	421.473	8/28/2001	440.94	11/7/2001	377.501
1/22/2001	417.908	4/4/2001	367.408	6/19/2001	424.042	8/29/2001	437.841	11/8/2001	381.837
1/23/2001	415.743	4/5/2001	362.468	6/20/2001	432.321	8/30/2001	434.318	11/9/2001	377.34
1/24/2001	416.967	4/6/2001	364.343	6/21/2001	435.211	8/31/2001	435.552	11/12/2001	371.362
1/25/2001	417.13	4/9/2001	362.276	6/22/2001	437.595	9/3/2001	432.772	11/13/2001	369.248
1/26/2001	416.788	4/10/2001	369.197	6/25/2001	435.752	9/4/2001	441.163	11/14/2001	372.789
1/29/2001	413.052	4/11/2001	367.156	6/26/2001	438.406	9/5/2001	442.232	11/15/2001	378.377
1/30/2001	416.325	4/12/2001	365.983	6/27/2001	436.125	9/6/2001	448.69	11/16/2001	378.67
1/31/2001	425.614	4/16/2001	363.211	6/28/2001	428.474	9/7/2001	443.806	11/19/2001	382.787
2/1/2001	430.581	4/17/2001	360.037	6/29/2001	437.62	9/10/2001	443.601	11/20/2001	381.838
2/2/2001	451.979	4/18/2001	356.23	7/2/2001	431.336	9/11/2001	445.477	11/21/2001	382.094
2/5/2001	458.952	4/19/2001	349.308	7/3/2001	428.655	9/12/2001	429.847	11/22/2001	380.834
2/6/2001	450.11	4/20/2001	342.858	7/4/2001	429.007	9/13/2001	432.567	11/23/2001	382.704
2/7/2001	444.333	4/23/2001	346.407	7/5/2001	431.005	9/14/2001	425.653	11/26/2001	381.428
2/8/2001	440.776	4/24/2001	348.099	7/6/2001	432.878	9/17/2001	407.25	11/27/2001	380.976
2/9/2001	427.914	4/25/2001	353.181	7/9/2001	434.538	9/18/2001	413.833	11/28/2001	382.901
2/12/2001	424.465	4/26/2001	351.336	7/10/2001	435.604	9/19/2001	422.45	11/29/2001	380.193
2/13/2001	426.172	4/27/2001	351.562	7/11/2001	437.427	9/20/2001	422.346	11/30/2001	380.308
2/14/2001	423.214	4/30/2001	358.232	7/12/2001	441.466	9/21/2001	414.427	12/3/2001	380.8
2/15/2001	440.223	5/1/2001	362.228	7/13/2001	446.128	9/24/2001	410.394	12/4/2001	377.557
2/16/2001	432.079	5/2/2001	362.722	7/16/2001	443.324	9/25/2001	409.087	12/5/2001	377.942
2/19/2001	435.139	5/3/2001	371.939	7/17/2001	446.445	9/26/2001	401.018	12/6/2001	379.355
2/20/2001	433.681	5/4/2001	375.558	7/18/2001	453.301	9/27/2001	395.044	12/7/2001	377.211
2/21/2001	439.903	5/8/2001	372.974	7/19/2001	463.261	9/28/2001	392.479	12/10/2001	373.863
2/22/2001	437.03	5/9/2001	372.111	7/20/2001	460.908	10/1/2001	388.675	12/11/2001	371.246
2/23/2001	438.646	5/10/2001	369.033	7/23/2001	470.229	10/2/2001	377.232	12/12/2001	372.853
2/26/2001	432.15	5/11/2001	370.359	7/24/2001	457.918	10/3/2001	371.488	12/13/2001	374.69
2/27/2001	433.308	5/14/2001	368.282	7/25/2001	447.625	10/4/2001	381.241	12/19/2001	375.074
2/28/2001	428.303	5/15/2001	370.876	7/26/2001	443.694	10/5/2001	381.588	12/20/2001	377.828
3/1/2001	424.03	5/16/2001	376.228	7/27/2001	447.381	10/8/2001	367.073	12/21/2001	378.251
3/2/2001	426.127	5/17/2001	376.702	7/30/2001	449.191	10/9/2001	369.797	12/26/2001	377.968
3/6/2001	431.518	5/18/2001	376.796	7/31/2001	444.081	10/10/2001	368.297	12/27/2001	379.967
3/7/2001	430.55	5/21/2001	380.38	8/1/2001	443.194	10/11/2001	370.589	12/28/2001	392.036
3/8/2001	428.036	5/22/2001	379.67	8/2/2001	436.461	10/12/2001	378.598		
3/9/2001	414.106	5/23/2001	380.679	8/3/2001	435.15	10/16/2001	378.88		
3/12/2001	396.611	5/25/2001	390.124	8/6/2001	430.81	10/17/2001	381.369		
3/13/2001	385.906	5/28/2001	392.788	8/7/2001	432.936	10/18/2001	385.165		

### Indeks Harga Saham Gabungan (IHSG) Harian Tahun 2002

TANGGAL	IHSG	TANGGAL	IHSG	TANGGAL	IHSG	TANGGAL	IHSG	TANGGAL	IHSG
1/2/2002	383.458	3/18/2002	469.676	5/29/2002	520.691	8/7/2002	447.061	10/17/2002	355.105
1/3/2002	381.512	3/19/2002	471.643	5/30/2002	522.549	8/8/2002	446.465	10/18/2002	360.905
1/4/2002	385.201	3/20/2002	477.286	5/31/2002	530.79	8/9/2002	450.236	10/21/2002	361.869
1/7/2002	388.724	3/21/2002	480.647	6/3/2002	523.87	8/12/2002	448.518	10/22/2002	353.814
1/8/2002	387.694	3/22/2002	484.732	6/4/2002	518.935	8/13/2002	450.971	10/23/2002	354.851
1/9/2002	391.498	3/25/2002	479.428	6/5/2002	520.465	8/14/2002	447.68	10/24/2002	353.188
1/10/2002	402.069	3/26/2002	481.862	6/6/2002	513.726	8/15/2002	448.733	10/25/2002	353.654
1/11/2002	411.775	3/27/2002	481.286	6/7/2002	514.028	8/16/2002	450.985	10/28/2002	361.68
1/14/2002	415.837	3/28/2002	481.775	6/10/2002	511.366	8/19/2002	451.449	10/29/2002	361.919
1/15/2002	421.254	4/1/2002	486.668	6/11/2002	516.821	8/20/2002	456.751	10/30/2002	361.119
1/16/2002	423.585	4/2/2002	489.089	6/12/2002	523.965	8/21/2002	457.224	10/31/2002	369.044
1/17/2002	425.042	4/3/2002	488.157	6/13/2002	540.08	8/22/2002	454.345	11/1/2002	371.136
1/18/2002	426.411	4/4/2002	502.5	6/14/2002	545.004	8/23/2002	458.271	11/4/2002	383.871
1/21/2002	426.151	4/5/2002	508.994	6/17/2002	544.513	8/26/2002	456.409	11/5/2002	374.914
1/22/2002	428.472	4/8/2002	515.08	6/18/2002	539.816	8/27/2002	452.064	11/6/2002	369.404
1/23/2002	433.975	4/9/2002	520.001	6/19/2002	534.52	8/28/2002	442.969	11/7/2002	369.376
1/24/2002	445.856	4/10/2002	533.808	6/20/2002	530.002	8/29/2002	438.924	11/8/2002	365.704
1/25/2002	452.459	4/11/2002	531.513	6/21/2002	525.863	8/30/2002	443.674	11/11/2002	362.573
1/28/2002	441.567	4/12/2002	539.27	6/24/2002	518.811	9/2/2002	439.989	11/12/2002	371.092
1/29/2002	446.84	4/15/2002	549.838	6/25/2002	516.959	9/3/2002	429.988	11/13/2002	367.102
1/30/2002	444.424	4/16/2002	551.607	6/26/2002	503.5	9/4/2002	420.442	11/14/2002	371.251
1/31/2002	451.636	4/17/2002	542.274	6/27/2002	506.866	9/5/2002	427.119	11/15/2002	374.15
2/1/2002	454.282	4/18/2002	534.838	6/28/2002	505.009	9/6/2002	427.8	11/18/2002	367.88
2/4/2002	451.172	4/19/2002	532.781	7/1/2002	492.266	9/9/2002	430.271	11/19/2002	369.109
2/5/2002	450.49	4/22/2002	535.685	7/2/2002	483.78	9/10/2002	429.336	11/20/2002	371.593
2/6/2002	446.21	4/23/2002	543.061	7/3/2002	478.534	9/11/2002	430.121	11/21/2002	373.226
2/7/2002	433.17	4/24/2002	544.262	7/4/2002	488.724	9/12/2002	428.183	11/22/2002	381.455
2/8/2002	436.98	4/25/2002	544.587	7/5/2002	492.78	9/13/2002	421.003	11/25/2002	381.89
2/11/2002	438.847	4/26/2002	539.963	7/8/2002	484.615	9/16/2002	420.217	11/26/2002	381.947
2/13/2002	436.789	4/29/2002	525.859	7/9/2002	480.309	9/17/2002	427.183	11/27/2002	383.043
2/14/2002	439.402	4/30/2002	534.062	7/10/2002	477.375	9/18/2002	419.121	11/28/2002	389.975
2/15/2002	449.381	5/1/2002	534.72	7/11/2002	470.819	9/19/2002	408.696	11/29/2002	390.425
2/18/2002	462.349	5/2/2002	539.7	7/12/2002	479.613	9/20/2002	408.799	12/2/2002	389.27
2/19/2002	460.695	5/3/2002	544.083	7/15/2002	480.902	9/23/2002	410.772	12/3/2002	397.738
2/20/2002	458.458	5/6/2002	539.808	7/16/2002	481.767	9/24/2002	408.304	12/4/2002	397.083
2/21/2002	459.387	5/7/2002	544.886	7/17/2002	479.377	9/25/2002	408.647	12/11/2002	391.742
2/25/2002	449.316	5/8/2002	547.741	7/18/2002	488.22	9/26/2002	411.941	12/12/2002	393.859
2/26/2002	448.688	5/10/2002	543.905	7/19/2002	484.85	9/27/2002	412.973	12/13/2002	391.222
2/27/2002	454.502	5/13/2002	537.144	7/22/2002	475.274	9/30/2002	419.307	12/16/2002	395.296
2/28/2002	453.246	5/14/2002	538.628	7/23/2002	477.081	10/1/2002	407.518	12/17/2002	402.394
3/1/2002	452.162	5/15/2002	538.887	7/24/2002	460.028	10/2/2002	409.502	12/18/2002	406.392
3/4/2002	455.187	5/16/2002	529.745	7/25/2002	453.155	10/3/2002	408.431	12/19/2002	420.326
3/5/2002	459.271	5/17/2002	531.578	7/26/2002	441.875	10/7/2002	401.843	12/20/2002	425.12
3/6/2002	476.961	5/20/2002	526.934	7/29/2002	455.086	10/8/2002	402.052	12/23/2002	425.606
3/7/2002	472.39	5/21/2002	525.335	7/30/2002	462.819	10/9/2002	391.837	12/27/2002	424.945
3/8/2002	475.115	5/22/2002	511.631	7/31/2002	463.669	10/10/2002	384.487		
3/11/2002	474.026	5/23/2002	503.669	8/1/2002	461.283	10/11/2002	376.466		
3/12/2002	469.366	5/24/2002	506.955	8/2/2002	456.315	10/14/2002	337.475		
3/13/2002	474	5/27/2002	512.794	8/5/2002	449.873	10/15/2002	342.204		
3/14/2002	467.991	5/28/2002	513.584	8/6/2002	440.932	10/16/2002	357.377		



Indeks Harga Saham Gabungan (IHSG) Harian Tahun 2003

TANGGAL	IHSG	TANGGAL	IHSG	TANGGAL	IHSG	TANGGAL	IHSG	TANGGAL	IHSG
1/2/2003	409.125	3/17/2003	382.149	6/2/2003	505.724	8/11/2003	504.841	10/22/2003	646.165
1/3/2003	407.512	3/18/2003	384.637	6/3/2003	502.425	8/12/2003	506.417	10/23/2003	630.992
1/6/2003	398.247	3/19/2003	385.483	6/4/2003	504.532	8/13/2003	511.225	10/24/2003	634.567
1/7/2003	394.519	3/20/2003	394.638	6/5/2003	511.166	8/14/2003	510.129	10/27/2003	629.052
1/8/2003	389.414	3/21/2003	394.039	6/6/2003	510.693	8/15/2003	516.647	10/28/2003	626.862
1/9/2003	396.029	3/24/2003	395.086	6/9/2003	519.325	8/19/2003	517.053	10/29/2003	624.563
1/10/2003	399.665	3/25/2003	394.936	6/10/2003	519.543	8/20/2003	518.777	10/30/2003	627.834
1/13/2003	396.228	3/26/2003	401.039	6/11/2003	515.713	8/21/2003	525.583	10/31/2003	625.546
1/14/2003	407.177	3/27/2003	401.343	6/12/2003	501.806	8/22/2003	528.943	11/3/2003	617.261
1/15/2003	405.598	3/28/2003	404.432	6/13/2003	510.479	8/25/2003	529.036	11/4/2003	626.49
1/16/2003	397.109	3/31/2003	398.004	6/16/2003	512.691	8/26/2003	528.759	11/5/2003	635.817
1/17/2003	401.649	4/1/2003	398.055	6/17/2003	509.042	8/27/2003	530.862	11/6/2003	632.811
1/20/2003	404.423	4/3/2003	400.757	6/18/2003	503.233	8/28/2003	530.24	11/7/2003	626.737
1/21/2003	405.164	4/4/2003	405.678	6/19/2003	509.829	8/29/2003	529.675	11/10/2003	620.07
1/22/2003	405.701	4/7/2003	423.814	6/20/2003	511.452	9/1/2003	534.337	11/11/2003	617.718
1/23/2003	406.77	4/8/2003	422.111	6/23/2003	506.313	9/2/2003	538.939	11/12/2003	619.872
1/24/2003	405.343	4/9/2003	430.276	6/24/2003	500.191	9/3/2003	558.249	11/13/2003	614.636
1/27/2003	393.558	4/10/2003	430.447	6/25/2003	500.279	9/4/2003	575.192	11/14/2003	610.335
1/28/2003	395.21	4/11/2003	438.549	6/26/2003	497.814	9/5/2003	582.323	11/17/2003	607.789
1/29/2003	391.53	4/14/2003	433.947	6/27/2003	506.781	9/8/2003	587.057	11/18/2003	605.787
1/30/2003	392.293	4/15/2003	437.724	6/30/2003	505.499	9/9/2003	585.292	11/19/2003	601.938
1/31/2003	388.443	4/16/2003	442.72	7/1/2003	505.664	9/10/2003	572.853	11/20/2003	605.805
2/3/2003	390.215	4/17/2003	443.857	7/2/2003	506.071	9/11/2003	565.638	11/21/2003	617.084
2/4/2003	394.147	4/21/2003	447.941	7/3/2003	507.765	9/12/2003	578.375	12/1/2003	629.94
2/5/2003	392.313	4/22/2003	442.737	7/4/2003	504.099	9/15/2003	574.799	12/2/2003	633.728
2/6/2003	394.455	4/23/2003	447.686	7/7/2003	511.378	9/16/2003	581.245	12/3/2003	643.863
2/7/2003	394.631	4/24/2003	445.152	7/8/2003	518.53	9/17/2003	585.913	12/4/2003	641.15
2/10/2003	397.218	4/25/2003	435.043	7/9/2003	519.811	9/18/2003	582.687	12/5/2003	638.045
2/11/2003	395.559	4/28/2003	430.917	7/10/2003	518.246	9/19/2003	585.671	12/8/2003	647.771
2/13/2003	395.472	4/29/2003	444.182	7/11/2003	524.688	9/23/2003	588.511	12/9/2003	644.459
2/14/2003	399.516	4/30/2003	450.861	7/14/2003	534.961	9/24/2003	605.623	12/10/2003	645.961
2/17/2003	404.398	5/1/2003	452.198	7/15/2003	533.83	9/25/2003	603.708	12/11/2003	653.324
2/18/2003	402.948	5/2/2003	447.819	7/16/2003	524.261	9/26/2003	599.84	12/12/2003	656.74
2/19/2003	401.953	5/5/2003	458.957	7/17/2003	523.553	9/29/2003	597.14	12/15/2003	658.522
2/20/2003	399.965	5/6/2003	463.612	7/18/2003	525.5	9/30/2003	597.652	12/16/2003	656.909
2/21/2003	402.244	5/7/2003	473.128	7/21/2003	520.913	10/1/2003	606.039	12/17/2003	655.698
2/24/2003	403.032	5/8/2003	471.118	7/22/2003	516.779	10/2/2003	619.593	12/18/2003	664.877
2/25/2003	399.108	5/9/2003	469.634	7/23/2003	512.621	10/3/2003	621.862	12/19/2003	672.292
2/26/2003	397.536	5/12/2003	473.927	7/24/2003	505.044	10/6/2003	615.874	12/22/2003	674.395
2/27/2003	398.949	5/13/2003	473.511	7/25/2003	510.083	10/7/2003	615.309	12/23/2003	679.307
2/28/2003	399.22	5/14/2003	467.939	7/28/2003	512.794	10/8/2003	624.328	12/29/2003	693.033
3/4/2003	395.367	5/19/2003	459.215	7/29/2003	511.472	10/9/2003	636.227	12/30/2003	691.895
3/5/2003	391.182	5/20/2003	466.142	7/30/2003	508.222	10/10/2003	644.818		
3/6/2003	393.985	5/21/2003	466.287	7/31/2003	507.985	10/13/2003	644.434		
3/7/2003	389.793	5/22/2003	465.129	8/1/2003	508.703	10/14/2003	648.716		
3/10/2003	382.665	5/23/2003	472.105	8/4/2003	503.942	10/15/2003	650.44		
3/11/2003	379.351	5/26/2003	478.41	8/5/2003	488.529	10/16/2003	649.298		
3/12/2003	387.247	5/27/2003	480.266	8/6/2003	494.436	10/17/2003	649.646		
3/13/2003	383.856	5/28/2003	492.818	8/7/2003	508.27	10/20/2003	652.759		
3/14/2003	387.88	5/29/2003	494.776	8/8/2003	505.36	10/21/2003	646.971		

Indeks Harga Saham Gabungan (IHSG) Harian Tahun 2004

TANGGAL	IHSG	TANGGAL	IHSG	TANGGAL	IHSG	TANGGAL	IHSG	TANGGAL	IHSG
1/2/2004	704.498	3/17/2004	730.585	6/2/2004	719.042	8/13/2004	755.92	10/27/2004	849.184
1/5/2004	725.472	3/18/2004	733.57	6/4/2004	697.937	8/16/2004	751.95	10/28/2004	862.119
1/6/2004	723.989	3/19/2004	742.914	6/7/2004	700.785	8/18/2004	754.254	10/29/2004	860.487
1/7/2004	709.367	3/23/2004	736.442	6/8/2004	703.579	8/19/2004	753.689	11/1/2004	863.589
1/8/2004	730.815	3/24/2004	738.793	6/9/2004	709.753	8/20/2004	750.472	11/2/2004	881.396
1/9/2004	753.692	3/25/2004	727.103	6/10/2004	706.841	8/23/2004	749.371	11/3/2004	890.365
1/12/2004	742.506	3/26/2004	714.129	6/11/2004	704.125	8/24/2004	738.866	11/4/2004	888.336
1/13/2004	743.143	3/29/2004	716.921	6/14/2004	696.338	8/25/2004	731.716	11/5/2004	893.639
1/14/2004	756.563	3/30/2004	730.061	6/15/2004	707.411	8/26/2004	735.254	11/8/2004	888.738
1/15/2004	763.453	3/31/2004	735.677	6/16/2004	707.887	8/27/2004	746.76	11/9/2004	901.38
1/16/2004	770.334	4/1/2004	737.653	6/17/2004	700.137	8/30/2004	753.025	11/10/2004	918.713
1/19/2004	766.483	4/2/2004	750.652	6/18/2004	692.715	8/31/2004	754.704	11/11/2004	925.185
1/20/2004	773.125	4/6/2004	771.548	6/21/2004	689.615	9/1/2004	775.096	11/12/2004	934.03
1/21/2004	776.301	4/7/2004	774.399	6/22/2004	691.093	9/2/2004	780.271	11/22/2004	939.991
1/23/2004	785.879	4/8/2004	779.617	6/23/2004	699.756	9/3/2004	786.49	11/23/2004	959.019
1/26/2004	786.874	4/12/2004	767.812	6/24/2004	709.351	9/6/2004	784.787	11/24/2004	961.324
1/27/2004	772.494	4/13/2004	771.739	6/25/2004	720.232	9/7/2004	786.687	11/25/2004	955.681
1/28/2004	767.107	4/14/2004	777.988	6/28/2004	720.539	9/8/2004	789.135	11/26/2004	965.216
1/29/2004	759.644	4/15/2004	772.987	6/29/2004	722.293	9/9/2004	782.65	11/29/2004	964.086
1/30/2004	752.932	4/16/2004	776.572	6/30/2004	732.401	9/10/2004	797.775	11/30/2004	977.767
2/3/2004	730.319	4/19/2004	784.839	7/1/2004	729.808	9/14/2004	809.016	12/1/2004	986.199
2/4/2004	730.275	4/20/2004	810.859	7/2/2004	745.025	9/15/2004	815.486	12/2/2004	997.698
2/5/2004	736.468	4/21/2004	814.203	7/6/2004	768.255	9/16/2004	813.064	12/3/2004	981.407
2/6/2004	758.924	4/22/2004	804.427	7/7/2004	771.664	9/17/2004	814.626	12/6/2004	983.198
2/9/2004	767.255	4/23/2004	815.444	7/8/2004	759.742	9/21/2004	823.858	12/7/2004	986.41
2/10/2004	766.771	4/26/2004	811.745	7/9/2004	761.14	9/22/2004	818.23	12/8/2004	979.22
2/11/2004	769.793	4/27/2004	818.159	7/12/2004	757.575	9/23/2004	816.762	12/9/2004	963.797
2/12/2004	766.083	4/28/2004	817.933	7/13/2004	756.582	9/24/2004	819.821	12/10/2004	945.23
2/13/2004	773.14	4/29/2004	801.967	7/14/2004	744.316	9/27/2004	815.582	12/13/2004	935.784
2/16/2004	775.225	4/30/2004	783.413	7/15/2004	745.34	9/28/2004	812.127	12/14/2004	922.073
2/17/2004	776.999	5/4/2004	779.603	7/16/2004	756.095	9/29/2004	812.892	12/15/2004	939.151
2/18/2004	785.907	5/5/2004	758.082	7/19/2004	754.273	9/30/2004	820.134	12/16/2004	957.166
2/19/2004	789.432	5/6/2004	746.117	7/20/2004	756.667	10/1/2004	835.905	12/17/2004	973.354
2/20/2004	794.467	5/7/2004	743.637	7/21/2004	761.239	10/4/2004	856.449	12/20/2004	966.813
2/24/2004	780.753	5/10/2004	707.218	7/22/2004	761.518	10/5/2004	861.318	12/21/2004	976.319
2/25/2004	777.053	5/11/2004	718.261	7/23/2004	766.367	10/6/2004	856.06	12/22/2004	985.182
2/26/2004	776.016	5/12/2004	744.291	7/26/2004	761.804	10/7/2004	849.826	12/23/2004	986.506
2/27/2004	761.081	5/13/2004	739.137	7/27/2004	759.279	10/8/2004	855.719	12/27/2004	997.518
3/1/2004	759.006	5/14/2004	722.709	7/28/2004	760.2	10/11/2004	860.144	12/28/2004	1003.919
3/2/2004	779.746	5/17/2004	668.477	7/29/2004	760.973	10/12/2004	849.193	12/29/2004	1004.43
3/3/2004	776.826	5/18/2004	676.152	7/30/2004	756.983	10/13/2004	863.171	12/30/2004	1000.233
3/4/2004	774.768	5/19/2004	706.797	8/2/2004	749.458	10/14/2004	859.664		
3/5/2004	778.01	5/21/2004	724.932	8/3/2004	757.295	10/15/2004	857.593		
3/8/2004	772.868	5/24/2004	732.58	8/4/2004	758.304	10/18/2004	854.387		
3/9/2004	771.078	5/25/2004	717.135	8/5/2004	762.011	10/19/2004	853.393		
3/10/2004	760.327	5/26/2004	718.005	8/6/2004	753.932	10/20/2004	840.791		
3/11/2004	741.198	5/27/2004	728.313	8/9/2004	750.04	10/21/2004	834.169		
3/12/2004	738.152	5/28/2004	733.99	8/10/2004	752.443	10/22/2004	850.774		
3/15/2004	724.151	5/31/2004	732.516	8/11/2004	763.947	10/25/2004	846.635		
3/16/2004	716.177	6/1/2004	731.202	8/12/2004	758.179	10/26/2004	841.353		

Indeks Harga Saham Gabungan (IHSG) Harian Tahun 2005

TANGGAL	IHSG	TANGGAL	IHSG	TANGGAL	IHSG	TANGGAL	IHSG	TANGGAL	IHSG
1/3/2005	1000.877	3/18/2005	1147.874	6/2/2005	1091.465	8/11/2005	1167.972	10/24/2005	1073.082
1/4/2005	1018.543	3/21/2005	1151.559	6/3/2005	1092.502	8/12/2005	1153.969	10/25/2005	1062.172
1/5/2005	1015.431	3/22/2005	1152.601	6/6/2005	1096.833	8/15/2005	1118.274	10/26/2005	1062.175
1/6/2005	1029.886	3/23/2005	1142.148	6/7/2005	1092.814	8/16/2005	1113.825	10/27/2005	1063.697
1/7/2005	1032.525	3/24/2005	1114.551	6/8/2005	1095.51	8/18/2005	1100.299	10/28/2005	1058.256
1/10/2005	1015.478	3/28/2005	1100.24	6/9/2005	1094.189	8/19/2005	1087.953	10/31/2005	1066.224
1/11/2005	1011.673	3/29/2005	1070.3	6/10/2005	1096.932	8/22/2005	1076.353	11/1/2005	1064.953
1/12/2005	1008.578	3/30/2005	1065.127	6/13/2005	1100.878	8/23/2005	1066.092	11/9/2005	1052.821
1/13/2005	1021.67	3/31/2005	1080.165	6/14/2005	1105.89	8/24/2005	1035.445	11/10/2005	1043.697
1/14/2005	1021.34	4/1/2005	1095.066	6/15/2005	1119.579	8/25/2005	1061.847	11/11/2005	1028.984
1/17/2005	1024.885	4/4/2005	1100.203	6/16/2005	1125.759	8/26/2005	1048.874	11/14/2005	1017.733
1/18/2005	1017.726	4/5/2005	1096.526	6/17/2005	1141.818	8/29/2005	994.77	11/15/2005	1022.076
1/19/2005	1027.81	4/6/2005	1103.288	6/20/2005	1147.71	8/30/2005	1039.82	11/16/2005	1025.829
1/20/2005	1035.747	4/7/2005	1111.621	6/21/2005	1133.326	8/31/2005	1050.09	11/17/2005	1033.281
1/24/2005	1030.717	4/8/2005	1111.226	6/22/2005	1134.695	9/1/2005	1039.23	11/18/2005	1054.985
1/25/2005	1026.893	4/11/2005	1105.982	6/23/2005	1137.424	9/5/2005	1035.891	11/21/2005	1062.457
1/26/2005	1037.509	4/12/2005	1110.884	6/24/2005	1135.667	9/6/2005	1051.594	11/22/2005	1066.294
1/27/2005	1044.988	4/13/2005	1116.67	6/27/2005	1119.898	9/7/2005	1059.38	11/23/2005	1061.08
1/28/2005	1046.483	4/14/2005	1108.439	6/28/2005	1127.817	9/8/2005	1080.45	11/24/2005	1078.179
1/31/2005	1045.435	4/15/2005	1096.518	6/29/2005	1126.857	9/9/2005	1098.456	11/25/2005	1074.4
2/1/2005	1047.532	4/18/2005	1060.189	6/30/2005	1122.376	9/12/2005	1105.657	11/28/2005	1081.06
2/2/2005	1052.825	4/19/2005	1062.693	7/1/2005	1138.988	9/13/2005	1085.744	11/29/2005	1082.278
2/3/2005	1049.331	4/20/2005	1070.946	7/4/2005	1138.882	9/14/2005	1058.627	11/30/2005	1096.641
2/4/2005	1048.391	4/21/2005	1047.804	7/5/2005	1131.168	9/15/2005	1050.906	12/1/2005	1096.371
2/7/2005	1041.628	4/25/2005	1019.875	7/6/2005	1117.812	9/16/2005	1056.726	12/2/2005	1119.417
2/8/2005	1036.604	4/26/2005	1031.768	7/7/2005	1108.403	9/19/2005	1066.591	12/5/2005	1120.578
2/11/2005	1045.869	4/27/2005	1032.218	7/8/2005	1110.557	9/20/2005	1055.591	12/6/2005	1123.435
2/14/2005	1050.733	4/28/2005	1038.357	7/11/2005	1123.462	9/21/2005	1044.056	12/7/2005	1151.365
2/15/2005	1067.2	4/29/2005	1029.613	7/12/2005	1129.115	9/22/2005	1016.758	12/8/2005	1158.319
2/16/2005	1073.445	5/2/2005	1026.522	7/13/2005	1132.794	9/23/2005	1012.851	12/9/2005	1160.068
2/17/2005	1082.978	5/3/2005	1033.503	7/14/2005	1136.569	9/26/2005	1034.585	12/12/2005	1175.007
2/18/2005	1092.493	5/4/2005	1049.579	7/15/2005	1131.461	9/27/2005	1037.634	12/13/2005	1182.028
2/21/2005	1093.778	5/6/2005	1068.275	7/18/2005	1128.44	9/28/2005	1027.888	12/14/2005	1173.718
2/22/2005	1099.913	5/9/2005	1080.207	7/19/2005	1132.017	9/29/2005	1048.302	12/15/2005	1155.964
2/23/2005	1102.926	5/10/2005	1071.157	7/20/2005	1140.656	9/30/2005	1079.275	12/16/2005	1143.426
2/24/2005	1102.019	5/11/2005	1057.077	7/21/2005	1157.514	10/3/2005	1083.414	12/19/2005	1162.328
2/25/2005	1083.376	5/12/2005	1063.827	7/22/2005	1172.244	10/4/2005	1101.166	12/20/2005	1163.034
2/28/2005	1073.828	5/13/2005	1059.273	7/25/2005	1169.75	10/5/2005	1104.055	12/21/2005	1160.559
3/1/2005	1093.281	5/16/2005	1048.787	7/26/2005	1178.003	10/6/2005	1096.376	12/22/2005	1164.017
3/2/2005	1082.747	5/17/2005	1045.773	7/27/2005	1178.112	10/7/2005	1094.652	12/23/2005	1158.338
3/3/2005	1094.596	5/18/2005	1040.263	7/28/2005	1186.614	10/10/2005	1102.78	12/27/2005	1161.707
3/4/2005	1103.008	5/19/2005	1045.465	7/29/2005	1182.301	10/11/2005	1105.629	12/28/2005	1164.143
3/7/2005	1105.298	5/20/2005	1048.112	8/1/2005	1178.223	10/12/2005	1102.98	12/29/2005	1162.635
3/8/2005	1114.207	5/23/2005	1045.15	8/2/2005	1189.327	10/13/2005	1090.535		
3/9/2005	1116.808	5/25/2005	1049.056	8/3/2005	1192.203	10/14/2005	1096.704		
3/10/2005	1108.047	5/26/2005	1054.361	8/4/2005	1185.327	10/17/2005	1090.091		
3/14/2005	1123.482	5/27/2005	1061.495	8/5/2005	1174.09	10/18/2005	1095.873		
3/15/2005	1119.001	5/30/2005	1062.956	8/8/2005	1158.586	10/19/2005	1075.912		
3/16/2005	1138.234	5/31/2005	1088.169	8/9/2005	1162.799	10/20/2005	1075.401		
3/17/2005	1134.591	6/1/2005	1082.941	8/10/2005	1176.838	10/21/2005	1075.962		



Indeks Harga Saham Gabungan (IHSG) Harian Tahun 2006

TANGGAL	IHSG	TANGGAL	IHSG	TANGGAL	IHSG	TANGGAL	IHSG	TANGGAL	IHSG
1/2/2006	1171.709	3/15/2006	1244.441	6/1/2006	1321.56	8/10/2006	1384.856	10/31/2006	1582.626
1/3/2006	1184.69	3/16/2006	1273.797	6/2/2006	1347.686	8/11/2006	1402.191	11/1/2006	1589.868
1/4/2006	1211.699	3/17/2006	1305.178	6/5/2006	1349.038	8/14/2006	1415.224	11/2/2006	1607.696
1/5/2006	1211	3/20/2006	1330.113	6/6/2006	1316.945	8/15/2006	1424.239	11/3/2006	1612.923
1/6/2006	1222.249	3/21/2006	1327.142	6/7/2006	1287.178	8/16/2006	1437.768	11/6/2006	1640.848
1/9/2006	1245.054	3/22/2006	1302.328	6/8/2006	1241.326	8/22/2006	1435.029	11/7/2006	1654.152
1/11/2006	1261.283	3/23/2006	1305.623	6/9/2006	1274.753	8/23/2006	1438.631	11/8/2006	1646.066
1/12/2006	1256.253	3/24/2006	1311.374	6/12/2006	1273.11	8/24/2006	1429.484	11/9/2006	1660.264
1/13/2006	1250.428	3/27/2006	1311.95	6/13/2006	1236.568	8/25/2006	1416.93	11/10/2006	1664.837
1/16/2006	1235.256	3/28/2006	1325.219	6/14/2006	1234.198	8/28/2006	1418.004	11/13/2006	1639.27
1/17/2006	1212.87	3/29/2006	1322.974	6/15/2006	1241.65	8/29/2006	1432.931	11/14/2006	1672.071
1/18/2006	1193.196	4/3/2006	1329.313	6/16/2006	1309.525	8/30/2006	1425.225	11/15/2006	1670.11
1/19/2006	1230.059	4/4/2006	1326.448	6/19/2006	1295.051	8/31/2006	1431.262	11/16/2006	1668.824
1/20/2006	1222.888	4/5/2006	1344.6	6/20/2006	1294.97	9/1/2006	1444.49	11/17/2006	1672.108
1/23/2006	1200.127	4/6/2006	1355.013	6/21/2006	1293.287	9/4/2006	1469.559	11/20/2006	1684.006
1/24/2006	1207.22	4/7/2006	1363.298	6/22/2006	1303.45	9/5/2006	1468.238	11/21/2006	1681.34
1/25/2006	1230.117	4/11/2006	1360.127	6/23/2006	1290.164	9/6/2006	1472.563	11/22/2006	1705.441
1/26/2006	1226.653	4/12/2006	1372.394	6/26/2006	1283.853	9/7/2006	1470.466	11/23/2006	1704.13
1/27/2006	1229.709	4/13/2006	1382.122	6/27/2006	1285.627	9/8/2006	1466.576	11/24/2006	1717.73
1/30/2006	1232.321	4/17/2006	1386.785	6/28/2006	1272.053	9/11/2006	1447.254	11/27/2006	1728.933
2/1/2006	1240.695	4/18/2006	1417.375	6/29/2006	1274.744	9/12/2006	1435.207	11/28/2006	1691.084
2/2/2006	1243.393	4/19/2006	1453.227	6/30/2006	1310.263	9/13/2006	1451.08	11/29/2006	1713.397
2/3/2006	1244.126	4/20/2006	1464.528	7/3/2006	1327.755	9/14/2006	1461.292	11/30/2006	1718.961
2/6/2006	1245.649	4/21/2006	1459.288	7/4/2006	1337.868	9/15/2006	1465.701	12/1/2006	1734.75
2/7/2006	1259.362	4/24/2006	1442.865	7/5/2006	1338.323	9/18/2006	1474.258	12/4/2006	1731.235
2/8/2006	1238.17	4/25/2006	1458.784	7/6/2006	1340.021	9/19/2006	1485.349	12/5/2006	1776.758
2/9/2006	1246.64	4/26/2006	1481.719	7/7/2006	1347.905	9/20/2006	1479.307	12/6/2006	1784.428
2/10/2006	1253.105	4/27/2006	1474.609	7/10/2006	1339.83	9/21/2006	1507.365	12/7/2006	1782.116
2/13/2006	1252.404	4/28/2006	1464.406	7/11/2006	1343.945	9/22/2006	1510.825	12/8/2006	1775.285
2/14/2006	1230.378	5/1/2006	1476.455	7/12/2006	1345.867	9/25/2006	1506.756	12/11/2006	1759.673
2/15/2006	1236.943	5/2/2006	1475.893	7/13/2006	1334.029	9/26/2006	1500.105	12/12/2006	1754.578
2/16/2006	1237.874	5/3/2006	1499.071	7/14/2006	1303.585	9/27/2006	1523.059	12/13/2006	1753.798
2/17/2006	1243.475	5/4/2006	1484.332	7/17/2006	1283.949	9/28/2006	1533.8	12/14/2006	1767.802
2/20/2006	1247.414	5/5/2006	1483.061	7/18/2006	1286.05	9/29/2006	1534.615	12/15/2006	1792.164
2/21/2006	1236.089	5/8/2006	1507.926	7/19/2006	1280.496	10/2/2006	1528.907	12/18/2006	1787.62
2/22/2006	1231.25	5/9/2006	1532.624	7/20/2006	1315.59	10/3/2006	1537.71	12/19/2006	1736.67
2/23/2006	1224.164	5/10/2006	1539.401	7/21/2006	1314.577	10/4/2006	1537.085	12/20/2006	1766.799
2/24/2006	1216.14	5/11/2006	1553.062	7/24/2006	1303.15	10/5/2006	1544.978	12/21/2006	1789.086
2/27/2006	1235.423	5/12/2006	1525.78	7/25/2006	1307.775	10/6/2006	1549.629	12/22/2006	1785.76
2/28/2006	1230.664	5/15/2006	1429.542	7/26/2006	1312.83	10/9/2006	1543.424	12/26/2006	1783.979
3/1/2006	1239.27	5/16/2006	1427.814	7/27/2006	1330.592	10/10/2006	1554.917	12/27/2006	1803.264
3/2/2006	1249.678	5/17/2006	1462.158	7/28/2006	1337.41	10/11/2006	1553.119	12/28/2006	1805.523
3/3/2006	1261.265	5/18/2006	1400.847	7/31/2006	1351.649	10/12/2006	1549.535		
3/6/2006	1262.69	5/19/2006	1392.99	8/1/2006	1371.693	10/13/2006	1572.198		
3/7/2006	1246.251	5/22/2006	1309.045	8/2/2006	1394.364	10/16/2006	1561.786		
3/8/2006	1233.596	5/23/2006	1326.26	8/3/2006	1379.715	10/17/2006	1566.824		
3/9/2006	1239.577	5/24/2006	1323.147	8/4/2006	1389.353	10/18/2006	1564.549		
3/10/2006	1247.422	5/29/2006	1333.884	8/7/2006	1403.49	10/19/2006	1568.595		
3/13/2006	1243.661	5/30/2006	1366.17	8/8/2006	1396.083	10/20/2006	1572.846		
3/14/2006	1245.379	5/31/2006	1329.996	8/9/2006	1413.1	10/30/2006	1580.189		

Indeks Harga Saham Gabungan (IHSG) Harian Tahun 2007

TANGGAL	IHSG	TANGGAL	IHSG	TANGGAL	IHSG	TANGGAL	IHSG	TANGGAL	IHSG
1/2/2007	1836.52	3/13/2007	1797.402	5/28/2007	2076.758	8/7/2007	2174.071	10/22/2007	2453.211
1/3/2007	1834.709	3/14/2007	1762.284	5/29/2007	2058.736	8/8/2007	2262.636	10/23/2007	2553.799
1/4/2007	1824.103	3/15/2007	1776.361	5/30/2007	2055.396	8/9/2007	2241.402	10/24/2007	2524.981
1/5/2007	1832.55	3/16/2007	1777.89	5/31/2007	2084.324	8/10/2007	2207.396	10/25/2007	2596.663
1/8/2007	1813.394	3/20/2007	1775.423	6/4/2007	2111.752	8/13/2007	2211.455	10/26/2007	2624.432
1/9/2007	1780.881	3/21/2007	1779.237	6/5/2007	2093.11	8/14/2007	2168.638	10/29/2007	2667.532
1/10/2007	1710.367	3/22/2007	1809.066	6/6/2007	2102.444	8/15/2007	2029.083	10/30/2007	2662.922
1/11/2007	1703.844	3/23/2007	1805.961	6/7/2007	2093.811	8/16/2007	1908.635	10/31/2007	2643.487
1/12/2007	1678.044	3/26/2007	1813.718	6/8/2007	2054.45	8/20/2007	2041.584	11/1/2007	2704.657
1/15/2007	1730.475	3/27/2007	1819.66	6/11/2007	2084.029	8/21/2007	1993.007	11/2/2007	2701.617
1/16/2007	1754.294	3/28/2007	1800.392	6/12/2007	2108.58	8/22/2007	2062.991	11/5/2007	2652.478
1/17/2007	1758.483	3/29/2007	1817.719	6/13/2007	2088.601	8/23/2007	2117.66	11/6/2007	2681.902
1/18/2007	1777.708	3/30/2007	1830.924	6/14/2007	2108.412	8/24/2007	2143.109	11/7/2007	2713.978
1/19/2007	1795.559	4/2/2007	1849.384	6/15/2007	2120.64	8/27/2007	2175.353	11/8/2007	2678.224
1/22/2007	1817.409	4/3/2007	1894.576	6/18/2007	2126.493	8/28/2007	2159.609	11/9/2007	2707.667
1/23/2007	1808.575	4/4/2007	1922.051	6/19/2007	2142.186	8/29/2007	2134.883	11/12/2007	2671.902
1/24/2007	1805.692	4/5/2007	1895.611	6/20/2007	2161.074	8/30/2007	2150.715	11/13/2007	2654.208
1/25/2007	1773.956	4/9/2007	1913.735	6/21/2007	2152.34	8/31/2007	2194.339	11/14/2007	2691.871
1/26/2007	1759.206	4/10/2007	1925.471	6/22/2007	2152.321	9/3/2007	2213.574	11/15/2007	2705.82
1/29/2007	1764.995	4/11/2007	1931.044	6/25/2007	2152.203	9/4/2007	2215.117	11/16/2007	2668.704
1/30/2007	1765.522	4/12/2007	1930.397	6/26/2007	2153.542	9/5/2007	2214.622	11/19/2007	2646.813
1/31/2007	1757.258	4/13/2007	1941.152	6/27/2007	2125.338	9/6/2007	2220.777	11/20/2007	2624.862
2/1/2007	1771.326	4/16/2007	1963.822	6/28/2007	2112.851	9/7/2007	2239.901	11/21/2007	2563.621
2/2/2007	1780.381	4/17/2007	1965.438	6/29/2007	2139.278	9/10/2007	2209.642	11/22/2007	2569.514
2/5/2007	1768.539	4/18/2007	1959.677	7/2/2007	2167.82	9/11/2007	2211.413	11/23/2007	2584.347
2/6/2007	1761.293	4/19/2007	1918.353	7/3/2007	2189.119	9/12/2007	2209.931	11/26/2007	2648.044
2/7/2007	1764.909	4/20/2007	1968.731	7/4/2007	2196.105	9/13/2007	2222.746	11/27/2007	2627.954
2/8/2007	1751.319	4/23/2007	1986.727	7/5/2007	2220.931	9/14/2007	2225.607	11/28/2007	2671.895
2/9/2007	1740.317	4/24/2007	1981.57	7/6/2007	2227.051	9/17/2007	2223.221	11/29/2007	2699.817
2/12/2007	1734.462	4/25/2007	1986.671	7/9/2007	2271.344	9/18/2007	2239.862	11/30/2007	2688.332
2/13/2007	1727.36	4/26/2007	2016.033	7/10/2007	2282.379	9/19/2007	2313.339	12/3/2007	2726.925
2/14/2007	1750.986	4/27/2007	2019.676	7/11/2007	2273.417	9/20/2007	2304.631	12/4/2007	2752.943
2/15/2007	1790.405	4/30/2007	1999.167	7/12/2007	2284.916	9/21/2007	2335.487	12/5/2007	2768.058
2/16/2007	1794.363	5/1/2007	2001.178	7/13/2007	2301.601	9/24/2007	2353.63	12/6/2007	2795.399
2/19/2007	1799.293	5/2/2007	2008.559	7/16/2007	2286.218	9/25/2007	2330.363	12/7/2007	2778.947
2/20/2007	1806.482	5/3/2007	2025.644	7/17/2007	2301.342	9/26/2007	2361.013	12/10/2007	2790.265
2/21/2007	1816.566	5/4/2007	2033.368	7/18/2007	2294.591	9/27/2007	2378.83	12/11/2007	2810.962
2/22/2007	1808.441	5/7/2007	2037.041	7/19/2007	2333.683	9/28/2007	2359.206	12/12/2007	2795.839
2/23/2007	1791.553	5/8/2007	2022.79	7/20/2007	2366.396	10/1/2007	2399.456	12/13/2007	2755.729
2/26/2007	1783.951	5/9/2007	2037.978	7/23/2007	2380.21	10/2/2007	2464.943	12/14/2007	2740.061
2/27/2007	1764.008	5/10/2007	2047.031	7/24/2007	2401.144	10/3/2007	2451.586	12/17/2007	2664.918
2/28/2007	1740.971	5/11/2007	2022.297	7/25/2007	2394.565	10/4/2007	2473.155	12/18/2007	2646.228
3/1/2007	1759.49	5/14/2007	2044.211	7/26/2007	2365.263	10/5/2007	2500.581	12/19/2007	2657.977
3/2/2007	1760.019	5/15/2007	2037.783	7/27/2007	2298.414	10/8/2007	2523.701	12/26/2007	2714.548
3/5/2007	1698.82	5/16/2007	2063.763	7/30/2007	2301.552	10/9/2007	2546.608	12/27/2007	2739.704
3/6/2007	1732.438	5/21/2007	2071.272	7/31/2007	2348.673	10/10/2007	2591.483	12/28/2007	2745.826
3/7/2007	1743.189	5/22/2007	2078.754	8/1/2007	2256.308	10/11/2007	2638.213		
3/8/2007	1771.558	5/23/2007	2104.246	8/2/2007	2270.854	10/17/2007	2641.59		
3/9/2007	1764.582	5/24/2007	2078.605	8/3/2007	2269.791	10/18/2007	2616.74		
3/12/2007	1794.522	5/25/2007	2060.434	8/6/2007	2189.107	10/19/2007	2563.752		

## Frekuensi Perdagangan Regular Tahun 2003 (1)

No.	Company Name	Freq. (x)	No.	Company Name	Freq. (x)
1.	Abdi Bangsa Tbk	-	87.	Bristol-Myers Squibb Indonesia (Preferred) T	11
2.	Ades Alfindo Putraseti Tbk	1,080	88.	Bristol-Myers Squibb Indonesia Tbk	-
3.	Adindo Foresta Indonesia Tbk	-	89.	Budi Acid Jaya Tbk	6,437
4.	AGIS Tbk	4,394	90.	Bukaka Teknik Utama Tbk	-
5.	Akbar Indo Makmur Simec Tbk	2,523	91.	Bukit Sentul Tbk	2,493
6.	Alakasa Industrindo Tbk	113	92.	Bumi Resources Tbk	91,349
7.	Alfa Retailindo Tbk	1,655	93.	Cahaya Kalbar Tbk	8,920
8.	Alter Abadi Tbk	1,576	94.	Centex Seri B Tbk	-
9.	Alumindo Light Metal Industry Tbk	1,131	95.	Centex (Preferred Stock) Tbk	19
10.	Andhi Chandra Automotive Products Tbk	286	96.	Central Korporindo Internasional Tbk	9,813
11.	Aneka Kimia Raya Tbk	462	97.	Centrin Online Tbk	2,217
12.	Aneka Tambang (Persero) Tbk	27,366	98.	Centris Multi Persada Pratama Tbk	361
13.	Anta Express Tour & Travel Service Tbk	358	99.	Charoen Pokphand Indonesia Tbk	6,520
14.	Anugrah Tambak Perkasindo Tbk	202	100.	Cipendawa Agroindustri Tbk	27
15.	Apac Citra Centertex Tbk	2,262	101.	Cipta Panelutama Tbk	436
16.	Apexindo Pratama Duta Tbk	6,650	102.	Ciptojaya Kontrindoreksa Tbk	1,246
17.	Aqua Golden Mississippi Tbk	61	103.	Ciputra Development Tbk	38,672
18.	Argha Karya Prima Ind. Tbk	442	104.	Ciputra Surya Tbk	32,864
19.	Argo Pantas Tbk	88	105.	Citatah Industri Marmor Tbk	12,710
20.	Arona Binasejati Tbk	27,764	106.	Citra Marga Nusaphala Persada Tbk	13,616
21.	Artha Pacific Securities Tbk	3,384	107.	Citra Tubindo Tbk	7
22.	Artha Securities Tbk	2,383	108.	Clipan Finance Indonesia Tbk	28,352
23.	Arwana Citramulia Tbk	6,765	109.	Colorpak Indonesia Tbk	995
24.	Aryaduta Hotels Tbk	156	110.	CP. Prima Tbk	4,056
25.	Asahimas Flat Glass Tbk	4,019	111.	Daayu Orchid Indonesia Tbk	836
26.	Asia Intiseleria Tbk	8,833	112.	Danasupra Erapacific Tbk	187
27.	Asia Kapitalindo Securities Tbk	329	113.	Dankos Laboratories Tbk	13,713
28.	Asiana International Tbk	3,877	114.	Darya-Varia Laboratoria Tbk	2,974
29.	Asiaplast Industries Tbk	3,285	115.	Davomas Abadi Tbk	22,257
30.	Astra Agro Lestari Tbk	40,491	116.	Daya Sakti Unggul Corporation Tbk	305
31.	Astra Graphia Tbk	29,586	117.	Delta Djakarta Tbk	100
32.	Astra International Tbk	99,458	118.	Dharma Samudera Fishing Industries Tbk	10,372
33.	Astra Otoparts Tbk	11,208	119.	Dharmala Intiland Tbk	7,213
34.	Asuransi Bina Dana Arta Tbk	138	120.	Duta Anggada Realty Tbk	673
35.	Asuransi Bintang Tbk	1,373	121.	Duta Pertiwi Nusantara Tbk	1,579
36.	Asuransi Dayin Mitra Tbk	1,577	122.	Duta Pertiwi Tbk	4,672
37.	Asuransi Harta Aman Pratama Tbk	21,228	123.	Dynaplast Tbk	10,836
38.	Asuransi Jasa Tania Tbk	17	124.	Dyviacom Intrabumi Tbk	179
39.	Asuransi Ramayana Tbk	31	125.	Ekadharna Tape Industry Tbk	676
40.	Bahtera Adimina Samudra Tbk	2,417	126.	Enseval Putra Megatrading Tbk	16,270
41.	Bakrie & Brothers Tbk	17,901	127.	Eratex Djaja Limited Tbk	967
42.	Bakrie Finance Corporation Tbk	281	128.	Eterindo Wahanatama Tbk	12,018
43.	Bakrie Sumatra Plantations Tbk	10,162	129.	Ever Shine Textile Industry Tbk	259
44.	Bakrieland Development Tbk	3,876	130.	Fajar Surya Wisesa Tbk	10,359
45.	Bank Arta Niaga Kencana Tbk	538	131.	Fast Food Indonesia Tbk	2
46.	Bank Buana Indonesia Tbk	1,633	132.	Fatrapolindo Nusa Industri Tbk	210
47.	Bank Bumiputera Indonesia Tbk	674	133.	Fishindo Kusuma Sejahtera Tbk	6,602
48.	Bank Central Asia Tbk	75,161	134.	Fortune Indonesia Tbk	44
49.	Bank CIC International Tbk	3,120	135.	Fortune Mate Indonesia Tbk	1,263
50.	Bank Danamon Indonesia Tbk	15,624	136.	Gajah Tunggal Tbk	53,458
51.	Bank Danpac Tbk	168	137.	Gema Grahasarana Tbk	1,687
52.	Bank Eksekutif Internasional Tbk	557	138.	Goodyear Indonesia Tbk	127
53.	Bank Global Internasional Tbk	581	139.	Gowa Makassar Tourism Development Tbk	24
54.	Bank Internasional Indonesia Tbk	25,337	140.	Great River International Tbk	954
55.	Bank Kesawan Tbk	15,579	141.	GT Investama Kapital Tbk	447
56.	Bank Lippo Tbk	34,291	142.	GT Kabel Indonesia Tbk	6,369
57.	Bank Mandiri (Persero) Tbk	33,930	143.	GT Petrochem Industries Tbk	10,044
58.	Bank Mayapada Tbk	-	144.	Gudang Garam Tbk	46,664
59.	Bank Mega Tbk	575	145.	Hanson Industri Utama Saham Seri B Tbk	215
60.	Bank Negara Indonesia Tbk	29,732	146.	Hanson Industri Utama Tbk	24,669
61.	Bank Niaga Tbk	15,453	147.	Hero Supermarket Tbk	2,295
62.	Bank NISP Tbk	22,086	148.	Hexindo Adiperkasa Tbk	2,723
63.	Bank Nusanlara Parahyangan Tbk	26	149.	HM Sampoerna Tbk	63,291
64.	Bank Pan Indonesia Tbk	40,994	150.	Hotel Sahid Jaya Tbk	771
65.	Bank Permata Tbk	7,471	151.	Humpuss Intermoda Transportasi Tbk	1,206
66.	Bank Pikko Tbk	315	152.	Igarjaya Tbk	15,532
67.	Bank Rakyat Indonesia (Persero) Tbk	13,427	153.	Indah Kiat Pulp & Paper Tbk	82,159
68.	Bank Swadesi Tbk	222	154.	Indal Aluminium Industry Tbk	448
69.	Bank Victoria International Tbk	1,191	155.	Indo Citra Finance Tbk	30
70.	Barito Pacific Timber Tbk	28,107	156.	Indocement Tunggal Prakasa Tbk	22,191
71.	BAT Indonesia Tbk	430	157.	Indoexchange Tbk	1,062
72.	Bayer Indonesia SB Tbk	117	158.	Indofarma Tbk	20,819
73.	Bayer Indonesia Tbk	32	159.	Indofood Sukses Makmur Tbk	39,392
74.	Bayu Buana Tbk	195	160.	Indomobil Sukses Internasional Tbk	134
75.	BBL Danatama Finance Tbk	4,055	161.	Indonesia Prima Property Tbk	43
76.	Bentoel International Investama Tbk	22,206	162.	Indorama Synthetics Tbk	13,463
77.	Bertian Laju Tanker Tbk	7,977	163.	Indosat Tbk	76,992
78.	Bertina Tbk	2,310	164.	Indosiar Visual Mandiri Tbk	11,046
79.	Betonjaya Manunggal Tbk	100	165.	Indospring Tbk	61
80.	BFI Finance Indonesia Tbk	4,277	166.	Infoasia Teknologi Global Tbk	13,637
81.	Bhakti Capital Indonesia Tbk	63	167.	Intanwijaya Internasional Tbk	2,966
82.	Bhakti Investama Tbk	4,732	168.	Integrasi Teknologi Tbk	401
83.	Bhuwanatala Indah Permai Tbk	3,382	169.	Inter Delta Tbk	772
84.	Bimantara Citra Tbk	3,254	170.	International Nickel Ind. Tbk	8,342
85.	Bintang Mitra Semestara Tbk	1,684	171.	Inter-Pacific Bank Tbk	627
86.	Branta Mulia Tbk	110			

\* Delisted Companies

## Frekuensi Perdagangan Reguler Tahun 2003 (2)

No.	Company Name	Freq. (x)	No.	Company Name	Freq. (x)
172.	Inti Indah Karya Plasindo Tbk	48,628	258.	Polysindo Eka Perkasa Tbk	767
173.	Intikeramik Alamasri Industri Tbk	465	259.	Pool Asuransi Indonesia Tbk	-
174.	Intraco Penta Tbk	2,516	260.	PP London Sumatera Tbk	24,714
175.	Jaka Artha Graha Tbk	24,764	261.	Prasidha Aneka Niaga Tbk	115
176.	Jakarta Int'l Hotel & Dev. Tbk	14,955	262.	Prima Alloy Steel Tbk	46
177.	Jakarta Kyoel Steel Works Tbk.	886	263.	Primarindo Asia Infrastructur Tbk	-
178.	Jakarta Setiabudi Internasional Tbk	1	264.	Procter & Gamble Ind. Tbk *	-
179.	JAPFA Comfeed Indonesia Tbk	2,568	265.	Pudjiadi & Sons Estate Tbk	16
180.	Jasuindo Tiga Perkasa Tbk	21,735	266.	Pudjiadi Prestige Limited Tbk	607
181.	Jaya Pari Steel Corp. Ltd. Tbk	2,206	267.	Putra Surya Perkasa Tbk	-
182.	Jaya Real Property Tbk	5,462	268.	Pyridam Farma Tbk	11,582
183.	Jembo Cable Company Tbk	229	269.	Ramayana Lestari Sentosa Tbk	14,246
184.	Kabelindo Murni Tbk	1,657	270.	Ricky Putra Globalindo Tbk	2,630
185.	Kalbe Farma Tbk	30,474	271.	Rig Tenders Tbk	3,427
186.	Karka Yasa Profilia Tbk	6,549	272.	Rimo Catur Lestari Tbk	3,425
187.	Karwell Indonesia Tbk	80	273.	Ristia Bintang Mahkotasejati Tbk	1,567
188.	Kasogi International Tbk	1,325	274.	Roda Panggon Harapan Tbk	17,692
189.	Kawasan Industri Jababeka Tbk	10,851	275.	Roda Vivatex Tbk	46
190.	Kedaung Indah Can Tbk	29	276.	Ryane Adibusana Tbk	315
191.	Kedawung Setia Industrial Tbk	1,134	277.	Samudera Indonesia Tbk	890
192.	Keramika Indonesia Tbk	-	278.	Sarasa Nugraha Tbk	9,984
193.	Kimia Farma Tbk	18,183	279.	Sari Husada Tbk	462
194.	Komatsu Indonesia Tbk	2,246	280.	Schening Plough Indonesia Tbk	16
195.	Kopitime Dot Com Tbk	-	281.	Sekar Laut Tbk	77
196.	Kresna Graha Sekurindo Tbk	1,674	282.	Selamat Sempurna Tbk	4,153
197.	Kridaperdana Indahgraha Tbk	1,325	283.	Semen Cibinong Tbk	62,639
198.	Kumia Kapuas Utama Tbk	440	284.	Semen Gresik (Persero) Tbk	13,928
199.	Lamicitra Nusantara Tbk	160	285.	Sepatu Bata Tbk	276
200.	Langgeng Makmur Plastic I Tbk	268	286.	Siantar TOP Tbk	609
201.	Lapindo Packaging Tbk	1,332	287.	Sierad Produce Tbk	7,643
202.	Lautan Lusa Tbk	12,410	288.	Siloam Health Care Tbk	4,620
203.	Limas Stokhomindo Tbk	54,549	289.	Sinar Mas Multiartha Tbk	14,730
204.	Lion Mesh Prima Tbk	92	290.	Siwani Makmur Tbk	2,580
205.	Lion Metal Works Tbk	387	291.	Siwani Trimitra Tbk	3,510
206.	Lippo Cikarang Tbk	797	292.	SMART Tbk	2,253
207.	Lippo E-NET Tbk	5,815	293.	Sona Topas Tourism Industry Tbk	7,017
208.	Lippo General Insurance Tbk	1,546	294.	Sorini Corporation Tbk	864
209.	Lippo Karawaci Tbk	108	295.	Steady Safe Tbk	2,803
210.	Lippo Land Development Tbk	6	296.	Suba Indah Tbk	9,355
211.	Lippo Securities Tbk	2,434	297.	Sucaco Tbk	90
212.	Makindo Tbk	331	298.	Sugi Samapersada Tbk	14,012
213.	Mandom Indonesia Tbk	1,361	299.	Sumalindo Lestari Jaya Tbk	186
214.	Manly Unitama Finance Tbk *	718	300.	Sumi Indo Kabel Tbk	92
215.	Mas Murni Indonesia Tbk	895	301.	Summarecon Agung Tbk	24,896
216.	Mas Murni Tbk (Preferred Stock)	-	302.	Summitplast Tbk	514
217.	Maskapai Reasuransi Ind. Tbk	2,786	303.	Sunson Textile Manufacture Tbk	2,027
218.	Matahari Putra Prima Tbk	19,854	304.	Suparma Tbk	13,529
219.	Mayora Indah Tbk	8,527	305.	Surabaya Agung Industry Pulp Tbk	-
220.	Medco Energi International Tbk	11,029	306.	Surya Citra Media Tbk	11,834
221.	Merck Indonesia Tbk	1,201	307.	Surya Dumai Industri Tbk	25
222.	Metamedia Technologies Tbk	112	308.	Surya Hidup Satwa Tbk	88
223.	Metro Supermarket Realty Tbk	1	309.	Surya Intrindo Makmur Tbk	1,339
224.	Metrodata Electronics Tbk	11,344	310.	Surya Semesta Internusa Tbk	22,255
225.	Millennium Pharmacon Int. Tbk	1,437	311.	Surya Toto Indonesia Tbk	10
226.	Mitra Rajasa Tbk	4,368	312.	Suryaini Permata Tbk	19,171
227.	Miwon Indonesia Tbk *	-	313.	Suryamas Dutamakmur Tbk	187
228.	Modern Photo Film Company Tbk	3,167	314.	Tambang Batubara Bukit Asam Tbk	18,353
229.	Modernland Realty Ltd. Tbk	940	315.	Telekomunikasi Indonesia Tbk	124,853
230.	Mulia Industrindo Tbk	9,028	316.	Tembaga Mulia Semanan Tbk	46
231.	Mulialand Tbk	20	317.	Tempo Inti Media Tbk	465
232.	Multi Agro Persada Tbk	49	318.	Tempo Scan Pacific Tbk	14,605
233.	Multi Bintang Indonesia Tbk	59	319.	Texmaco Jaya Tbk	-
234.	Multi Prima Sejahtera Tbk	15	320.	Texmaco Perkasa Engineering Tbk	45
235.	Multibreeder Adirama Ind. Tbk	866	321.	Tifico Tbk	269
236.	Multipolar Tbk	33,144	322.	Tigaraksa Satria Tbk	10
237.	Mustika Ratu Tbk	4,449	323.	Timah Tbk	27,469
238.	Nipress Tbk	104	324.	Tira Austenite Tbk	60
239.	Pabrik Kertas Tjiwi Kimia Tbk	23,869	325.	Tirta Mahakam Plywood Inds.Tbk	396
240.	Pacific Utama Tbk	11	326.	Toko Gunung Agung Tbk	22
241.	Pakuwon Jati Tbk	331	327.	Tri Polya Indonesia Tbk *	-
242.	Pan Brothers Tex Tbk	19,106	328.	Trias Sentosa Tbk	14,947
243.	Panasia Indosyntec Tbk	74	329.	Trimegah Securities Tbk	4,518
244.	Panasia Filament Inti Tbk	132	330.	Trust Finance Indonesia Tbk	2,069
245.	Panca Wiratama Sakti Tbk	84	331.	Tunas Baru Lampung Tbk	8,326
246.	Panin Insurance Tbk	29,120	332.	Tunas Ridean Tbk	10,538
247.	Panin Life Tbk	9,284	333.	Ultra Jaya Milk Tbk	1,019
248.	Panin Sekuritas Tbk	2,914	334.	Unggul Indah Cahaya Tbk	682
249.	Panorama Sentrawisata Tbk	8,499	335.	Unilever Indonesia Tbk	19,437
250.	Pelangi Indah Canindo Tbk	284	336.	United Capital Indonesia Tbk	23,064
251.	Pelayaran Tempuran Emas Tbk	567	337.	United Tractors Tbk	51,060
252.	Perdana Bangun Pusaka Tbk	29	338.	Voksel Electric Tbk	3,339
253.	Perusahaan Gas Negara (Persero) Tbk	6,346	339.	Wahana Jaya Perkasa Tbk	88
254.	Petrosea Tbk	1,456	340.	Wahana Phoenix Mandiri Tbk	6,093
255.	Pioneerindo Gourmet International Tbk	3	341.	Wicaksana Overseas Int I Tbk	1,063
256.	Plastpack Prima Industri Tbk	2,757	342.	Zebra Nusantara Tbk	273
257.	Plaza Indonesia Realty Tbk	190			

\* Delisted Companies

## Frekuensi Perdagangan Reguler Tahun 2004 (1)

No.	Company Name	Freq. (x)	No.	Company Name	Freq. (x)
1.	Abdi Bangsa Tbk	1	89.	Bristol-Myers Squibb Indonesia Tbk	-
2.	Ades Alfindo PutrasetiaTbk	11,925	90.	Budi Acid Jaya Tbk	5,082
3.	Adhi Karya (Persero) Tbk	53,795	91.	Bukaka Teknik Utama Tbk	-
4.	Adindo Foresta Indonesia Tbk *	-	92.	Bukit Sentul Tbk	4,734
5.	Adira Dinamika Multi Finance Tbk	5,033	93.	Bumi Resources Tbk	110,456
6.	AGIS Tbk	6,149	94.	Bumi Teknokultura Unggul Tbk	36,682
7.	Akbar Indo Makmur Stimec Tbk	2,974	95.	Cahaya Kalbar Tbk	6,680
8.	Alakasa Industrindo Tbk	33	96.	Centex (Preferred Stock) Tbk	5
9.	Alfa Retailindo Tbk	1,339	97.	Centex Saham Seri B Tbk	-
10.	Alter Abadi Tbk *	364	98.	Central Korporindo Internasional Tbk	38,367
11.	Alumindo Light Metal Industry Tbk	2,957	99.	Centrin Online Tbk	154
12.	Andhi Chandra Automotive Products Tbk	17	100.	Centris Multi Persada Pratama Tbk	2,086
13.	Aneka Kemasindo Utama Tbk	3,847	101.	Charoen Pokphand Indonesia Tbk	9,033
14.	AKR Corporindo Tbk	8,715	102.	Cipendawa Agroindustri Tbk	37
15.	Aneka Tambang (Persero) Tbk	56,040	103.	Cipta Panelutama Tbk	15
16.	Anta Express Tour & Travel Service Tbk	3,655	104.	Ciptojaya Kontrindoreksa Tbk	1,832
17.	Anugrah Tambak Perkasindo Tbk	26	105.	Ciputra Development Tbk	25,103
18.	Apac Citra Centertex Tbk	1,855	106.	Ciputra Surya Tbk	19,484
19.	Apexindo Pratama Duta Tbk	13,460	107.	Citaitah Industri Marmer Tbk	8,530
20.	Aqua Golden Mississippi Tbk	82	108.	Citra Marga Nusaphala Persada Tbk	7,362
21.	Argha Karya Prima Ind. Tbk	91	109.	Citra Tubindo Tbk	2
22.	Argo Panties Tbk	68	110.	Clipan Finance Indonesia Tbk	46,874
23.	Arona Binasejati Tbk	24,091	111.	Colorpak Indonesia Tbk	376
24.	Artha Pacific Securities Tbk	66,659	112.	CP Prima Tbk *	392
25.	Artha Securities Tbk	921	113.	Daeyu Orchid Indonesia Tbk	540
26.	Arwana Citramulia Tbk	1,081	114.	Danasupra Erapacific Tbk	191
27.	Aryaduta Hotels Tbk *	44	115.	Dankos Laboratories Tbk	8,360
28.	Asahimas Flat Glass Tbk	4,194	116.	Darya-Varia Laboratoria Tbk	2,770
29.	Asia Grain International Tbk	-	117.	Davomas Abadi Tbk	9,655
30.	Asia Kapitalindo Securities Tbk	141	118.	Daya Sakti Unggul Corporation Tbk	8,091
31.	Asiaplast Industries Tbk	2,336	119.	Delta Djakarta Tbk	213
32.	Astra Agro Lestari Tbk	31,516	120.	Dharma Samudera Fishing Industries Tbk	4,702
33.	Astra Graphia Tbk	16,858	121.	Dharmala Intiland Tbk	8,598
34.	Astra International Tbk	73,327	122.	Duta Anggada Realty Tbk	353
35.	Astra Otoparts Tbk	15,898	123.	Duta Pertiwi Nusantara Tbk	4,431
36.	Asuransi Bina Dana Arta Tbk	380	124.	Duta Pertiwi Tbk	5,633
37.	Asuransi Bintang Tbk	1,502	125.	Dynaplasti Tbk	3,703
38.	Asuransi Dayin Mitra Tbk	1,257	126.	Dyviacom Intrabumi Tbk	1,511
39.	Asuransi Harta Aman Pratama Tbk	26,901	127.	Ekadharna Tape Industry Tbk	2,880
40.	Asuransi Jasa Tania Tbk	321	128.	Energi Mega Persada Tbk	37,347
41.	Asuransi Ramayana Tbk	90	129.	Enseval Putra Megatrading Tbk	17,865
42.	Bahtera Adimina Samudra Tbk	2,271	130.	Equity Development Investama Tbk	78
43.	Bakrie & Brothers Tbk	89,770	131.	Eratex Djaja Limited Tbk	1,485
44.	Bakrie Sumatra Plantations Tbk	21,264	132.	Eterindo Wahanatama Tbk	16,288
45.	Bakrieland Development Tbk	70,281	133.	Ever Shine Textile Industry Tbk	17
46.	Bank Arta Niaga Kencana Tbk	26	134.	Fajar Surya Wisesa Tbk	8,947
47.	Bank Buana Indonesia Tbk	3,772	135.	Fast Food Indonesia Tbk	54
48.	Bank Bumiputera Indonesia Tbk	160	136.	Fatrapolindo Nusa Industri Tbk	81
49.	Bank Central Asia Tbk	67,336	137.	Fishindo Kusuma Sejahtera Tbk	19
50.	Bank Century Tbk	4,528	138.	Fortune Indonesia Tbk	59
51.	Bank Danamon Indonesia Tbk	46,640	139.	Fortune Mate Indonesia Tbk	54
52.	Bank Danpac Tbk *	406	140.	Gajah Tunggal Tbk	25,977
53.	Bank Eksekutif Internasional Tbk	3,355	141.	Gema Grahasarana Tbk	616
54.	Bank Global Internasional Tbk	865	142.	Global Finacindo Tbk	134
55.	Bank International Indonesia Tbk	45,112	143.	Goodyear Indonesia Tbk	552
56.	Bank Kesawan Tbk	1,340	144.	Gowa Makassar Tourism Development Tbk	51
57.	Bank Lippo Tbk	17,133	145.	Great River International Tbk	1,192
58.	Bank Mandiri (Persero) Tbk	110,246	146.	GT Kabel Indonesia Tbk	2,335
59.	Bank Mayapada Tbk	273	147.	GT Petrochem Industries Tbk	10,912
60.	Bank Mega Tbk	911	148.	Gudang Garam Tbk	34,956
61.	Bank Negara Indonesia Tbk	8,283	149.	Hanson International Seri B Tbk	2,186
62.	Bank Niaga Tbk	50,348	150.	Hanson International Tbk	6,421
63.	Bank NISP Tbk	6,430	151.	Hero Supermarket Tbk	958
64.	Bank Nusantara Parahyangan Tbk	25	152.	Hexindo Adiperkasa Tbk	12,864
65.	Bank Pan Indonesia Tbk	51,066	153.	HM Sampoerna Tbk	46,509
66.	Bank Permata Tbk	15,207	154.	Hortus Danavest Tbk	24,405
67.	Bank Pikko Tbk *	100	155.	Hotel Sahid Jaya Tbk	1,319
68.	Bank Rakyat Indonesia (Persero) Tbk	83,829	156.	Humpuss Intermoda Transportasi Tbk	1,600
69.	Bank Swadesi Tbk	40	157.	Indah Kiat Pulp & Paper Tbk	50,044
70.	Bank Victoria International Tbk	4,087	158.	Indal Aluminium Industry Tbk	1,304
71.	Barito Pacific Timber Tbk	32,506	159.	Indo Citra Finance Tbk	5
72.	BAT Indonesia Tbk	175	160.	Indocement Tunggal Prakasa Tbk	31,951
73.	Bayer Indonesia SB Tbk *	-	161.	Indoexchange Tbk	1,916
74.	Bayer Indonesia Tbk *	-	162.	Indofarma Tbk	13,362
75.	Bayu Buana Tbk	840	163.	Indofood Sukses Makmur Tbk	31,446
76.	Bentoef International Investama Tbk	28,830	164.	Indomobil Sukses Internasional Tbk	182
77.	Berlian Laju Tanker Tbk	13,615	165.	Indonesia Prima Property Tbk	10
78.	Berlina Tbk	2,440	166.	Indorama Synthetics Tbk	11,610
79.	Betonjaya Manunggal Tbk	40	167.	Indosat Tbk	93,720
80.	BFI Finance Indonesia Tbk	24,780	168.	Indosiar Karya Media Tbk	2,300
81.	Bhakti Capital Indonesia Tbk	120	169.	Indosiar Visual Mandiri Tbk *	7,694
82.	Bhakti Investama Tbk	5,170	170.	Indospring Tbk	163
83.	Bhuwanatala Indah Permai Tbk	12,740	171.	Infoasia Teknologi Global Tbk	26,527
84.	Bhuwanatala Indah Permai Tbk	5,075	172.	Intanwijaya Internasional Tbk	9,824
85.	Bina Danatama Finance Tbk	11,143	173.	Integrasi Teknologi Tbk	197
86.	Bintang Mitra Semestaraya Tbk	792	174.	Inter Delta Tbk	135
87.	Branta Mulia Tbk	88	175.	International Nickel IndonesiaTbk	39,047
88.	Bristol-Myers Squibb Indonesia (PS) Tbk	12			

\* Delisted Companies

## Frekuensi Perdagangan Reguler Tahun 2004 (2)

No.	Company Name	Freq. (x)	No.	Company Name	Freq. (x)
176.	Inter-Pacific Bank Tbk	2,239	264.	Pool Advista Indonesia Tbk	-
177.	Inti Indah Karya Plasindo Tbk	7,570	265.	PP London Sumatera Tbk	34,599
178.	Intikeramik Alamasari Industri Tbk	3,114	266.	Prasidha Aneka Niaga Tbk	47
179.	Intraco Penta Tbk	5,430	267.	Prima Alloy Steel Tbk	3,414
180.	Jaka Artha Graha Tbk	3,916	268.	Primarindo Asia Infrastructur Tbk	-
181.	Jakarta Int'l Hotel & Dev. Tbk	48,721	269.	Pudjadi & Sons Estate Tbk	320
182.	Jakarta Kyoei Steel Works Tbk	6,789	270.	Pudjadi Prestige Limited Tbk	2,651
183.	Jakarta Sebiabudi Internasional Tbk	4	271.	Putra Surya Perkasa Tbk	-
184.	JAPFA Comfeed Indonesia Tbk	1,171	272.	Pyridam Farma Tbk	4,817
185.	Jasuindo Tiga Perkasa Tbk	453	273.	Ramayana Lestari Sentosa Tbk	19,410
186.	Jaya Pari Steel Corp. Ltd. Tbk	9,273	274.	Resource Alam Indonesia Tbk	336
187.	Jaya Real Property Tbk	1,478	275.	Ricky Putra Globalindo Tbk	8,898
188.	Jembo Cable Company Tbk	7,093	276.	Rig Tenders Tbk	963
189.	Kabelindo Mumi Tbk	2,710	277.	Rimo Catur Lestari Tbk	3,658
190.	Kageo Igar Jaya Tbk	5,369	278.	Ristia Bintang Mahkotasejati Tbk	1,395
191.	Kalbe Farma Tbk	47,837	279.	Roda Panggon Harapan Tbk	12,450
192.	Karka Yasa Profilia Tbk	1,962	280.	Roda Vivatex Tbk	15
193.	Karwell Indonesia Tbk	112	281.	Ryane Adibusana Tbk	188
194.	Kasogi Internasional Tbk	716	282.	Samudera Indonesia Tbk	611
195.	Kawasan Industri Jababeka Tbk	50,710	283.	Sanex Qianjiang Motor International Tbk	39,462
196.	Kedaung Indah Can Tbk	145	284.	Sarasa Nugraha Tbk	10,627
197.	Kedawung Setia Industrial Tbk	1,930	285.	Sari Husada Tbk	419
198.	Keramika Indonesia Tbk *	-	286.	Schering Plough Indonesia Tbk	14
199.	Kirmia Farma Tbk	11,277	287.	Sekar Laut Tbk	70
200.	Komatsu Indonesia Tbk	9,484	288.	Selamat Sempurna Tbk	1,634
201.	Kopilime Dot Com Tbk	-	289.	Semen Cibinong Tbk	55,523
202.	Kresna Graha Sekurindo Tbk	621	290.	Semen Gresik (Persero) Tbk	14,845
203.	Kridaperdana Indahgraha Tbk	2,460	291.	Sepatu Bata Tbk	223
204.	Lamicitra Nusantara Tbk	47	292.	Siantar Top Tbk	401
205.	Langgeng Makmur Industri Tbk	161	293.	Sierad Produce Tbk	4,635
206.	Lapindo international Tbk	2,210	294.	Siloam Health Care Tbk *	1,590
207.	Lautan Luas Tbk	13,364	295.	Sinar Mas Multiartha Tbk	15,575
208.	Limas Stokhomindo Tbk	20,490	296.	Siwanl Makmur Tbk	4,428
209.	Lion Metal Works Tbk	619	297.	Siwani Trimitra Tbk	10,550
210.	Lionmesh Prima Tbk	151	298.	SMART Tbk	202
211.	Lippo Cikarang Tbk	1,659	299.	Sona Topas Tourism Industry Tbk	6,513
212.	Lippo E-NET Tbk	7,271	300.	Sorini Corporation Tbk	5,766
213.	Lippo General Insurance Tbk	1,061	301.	Steady Safe Tbk	2,912
214.	Lippo Karawaci Tbk	5,005	302.	Suba Indah Tbk	15,470
215.	Lippo Land Development Tbk *	172	303.	Sucaco Tbk	30
216.	Lippo Securities Tbk	2,126	304.	Sugi Samapersada Tbk	13,066
217.	Makindo Tbk	112	305.	Sumalindo Lestari Jaya Tbk	1,701
218.	Mandom Indonesia Tbk	1,987	306.	Sumi Indo Kabel Tbk	176
219.	Mas Mumi Indonesia Tbk	2,805	307.	Summarecon Agung Tbk	13,287
220.	Mas Mumi Tbk (Preferred Stock)	-	308.	Summitplast Tbk	165
221.	Maskapai Reasuransi Ind. Tbk	959	309.	Sunson Textile Manufacture Tbk	2,615
222.	Matahari Putra Prima Tbk	9,485	310.	Suparma Tbk	4,245
223.	Mayora Indah Tbk	6,937	311.	Surabaya Agung Industry Pulp Tbk	-
224.	Medco Energi International Tbk	22,160	312.	Surya Citra Media Tbk	5,092
225.	Merck Indonesia Tbk	832	313.	Surya Dumai Industri Tbk	3
226.	Metamedia Technologies Tbk	18	314.	Surya Hidup Satwa Tbk *	24
227.	Metro Supermarket Realty Tbk	1	315.	Surya Inrindo Makmur Tbk	328
228.	Metrodata Electronics Tbk	10,092	316.	Surya Semesta Internusa Tbk	13,121
229.	Millennium Pharmacoan Int'l Tbk	1,319	317.	Surya Toto Indonesia Tbk	24
230.	Mitra Adiperkasa Tbk	2,828	318.	Suryainti Permata Tbk	9,600
231.	Mitra Rajasa Tbk	13,248	319.	Suryamas Dutamakmur Tbk	308
232.	Modern Photo Film Company Tbk	1,474	320.	Tambang Batubara Bukit Asam Tbk	24,103
233.	Modernland Realty Ltd. Tbk	4,310	321.	Telekomunikasi Indonesia Tbk	121,322
234.	Mulia Industrindo Tbk	9,374	322.	Tembaga Mulia Semanan Tbk	52
235.	Mulialand Tbk	6	323.	Tempo Inti Media Tbk	1,038
236.	Muti Agro Persada Tbk	39	324.	Tempo Scan Pacific Tbk	8,088
237.	Muti Bintang Indonesia Tbk	45	325.	Texmaco Jaya Tbk	-
238.	Muti Prima Sejahtera Tbk	51	326.	Texmaco Perkasa Engineering Tbk *	-
239.	Multibreeder Adirama Ind. Tbk	584	327.	Tifico Tbk	146
240.	Multipolar Tbk	43,923	328.	Tiga Pilar Sejahtera Food Tbk	1,239
241.	Mustika Ratu Tbk	6,876	329.	Tigaraksa Satria Tbk	8
242.	Nipress Tbk	66	330.	Timah Tbk	39,093
243.	Pabrik Kertas Tjiwi Kimia Tbk	21,963	331.	Tira Austenite Tbk	20
244.	Pacific Utama Tbk	1	332.	Tirta Mahakam Resources Tbk	1,517
245.	Pakuwon Jati Tbk	370	333.	Toko Gunung Agung Tbk	56
246.	Palm Asia Corpora Tbk	58,871	334.	Trias Sentosa Tbk	15,926
247.	Pan Brothers Tex Tbk	12,520	335.	Trimegah Securities Tbk	34,322
248.	Panasia Filament Inti Tbk	136	336.	Trust Finance Indonesia Tbk	2,745
249.	Panasia Indosyntec Tbk	90	337.	Tunas Baru Lampung Tbk	16,178
250.	Panca Wiratama Sakti Tbk	79	338.	Tunas Ridean Tbk	15,483
251.	Panin Insurance Tbk	14,675	339.	Ultra Jaya Milk Tbk	2,839
252.	Panin Life Tbk	16,624	340.	Unggul Indah Cahaya Tbk	161
253.	Panin Sekuritas Tbk	458	341.	Unilever Indonesia Tbk	44,048
254.	Panorama Sentrawisata Tbk	5,717	342.	United Capital Indonesia Tbk	17,780
255.	Pelangi Indah Canindo Tbk	299	343.	United Tractors Tbk	44,574
256.	Pelayaran Tempuran Emas Tbk	949	344.	Voksel Electric Tbk	1,792
257.	Pembangunan Jaya Ancol Tbk	6,441	345.	Wahana Jaya Perkasa Tbk *	-
258.	Perdana Bangun Pusaka Tbk	18	346.	Wahana Ottomitra Multiartha Tbk	2,273
259.	Perusahaan Gas Negara (Persero) Tbk	66,042	347.	Wahana Phonix Mandiri Tbk	1,607
260.	Petrosea Tbk	5,037	348.	Wicaksana Overseas Int I Tbk	1,034
261.	Pioneerindo Gourmet International Tbk	-	349.	Yulie Sekurindo Tbk	11,010
262.	Plaza Indonesia Realty Tbk	73	350.	Zebra Nusantara Tbk	4,678
263.	Polysindo Eka Perkasa Tbk	1,655			

\* Delisted Companies

## Frekuensi Perdagangan Reguler Tahun 2005 (1)

No.	Company Name	Freq. (x)	No.	Company Name	Freq. (x)
1.	Abdi Bangsa Tbk	192	87.	Bukaka Teknik Utama Tbk	
2.	Ades Waters Indonesia Tbk	4,386	88.	Bukit Sentul Tbk	5,179
3.	Adhi Karya (Persero) Tbk	63,340	89.	Bumi Resources Tbk	109,639
4.	Adira Dinamika Multi Finance Tbk	1,012	90.	Bumi Teknokultura Unggul Tbk	9,864
5.	AGIS Tbk	7,060	91.	Cahaya Kalbar Tbk	4,206
6.	Akbar Indo Makmur Stimec Tbk	5,972	92.	Centex (Preferred Stock) Tbk	11
7.	AKR Corporindo Tbk	25,217	93.	Centex Saham Seri B Tbk	-
8.	Alakasa Industrindo Tbk	13	94.	Central Korporindo Internasional Tbk	2,521
9.	Alfa Retailindo Tbk	464	95.	Centrin Online Tbk	42
10.	Alumindo Light Metal Industry Tbk	9,976	96.	Centris Multi Persada Pratama Tbk	1,455
11.	Andhi Chandra Automotive Products Tbk	24	97.	Charoen Pokphand Indonesia Tbk	12,453
12.	Aneka Kemasindo Utama Tbk	6,464	98.	Cipendawa Agroindustri Tbk	206
13.	Aneka Tambang (Persero) Tbk	56,196	99.	Cipta Panelutama Tbk	16
14.	Anta Express Tour & Travel Service Tbk	1,576	100.	Ciptojaya Kontrindoreksa Tbk	376
15.	Anugrah Tambak Perkasindo Tbk	1	101.	Ciputra Development Tbk	19,358
16.	Apac Citra Centertex Tbk	6,710	102.	Ciputra Surya Tbk	45,609
17.	Apexindo Pratama Duta Tbk	8,108	103.	Citatah Industri Marmer Tbk	6,406
18.	Aqua Golden Mississippi Tbk	97	104.	Citra Marga Nusaphala Persada Tbk	38,824
19.	Argha Karya Prima Ind. Tbk	39	105.	Citra Tubindo Tbk	12
20.	Argo Panties Tbk	3	106.	Clipan Finance Indonesia Tbk	19,485
21.	Arona Binasejati Tbk	26,781	107.	Colorpak Indonesia Tbk	689
22.	Arpeni Pratama Ocean Line Tbk	8,235	108.	Danasupra Erapacific Tbk	13
23.	Artha Pacific International Tbk	7,730	109.	Dankos Laboratories Tbk	3,878
24.	Arthavest Tbk	1,329	110.	Darya-Varia Laboratoria Tbk	3,689
25.	Arwana Citramulia Tbk	298	111.	Davomas Abadi Tbk	6,105
26.	Asahimas Fiat Glass Tbk	10,408	112.	Daya Sakti Unggul Corporation Tbk	7,221
27.	Asia Grain International Tbk	256	113.	Delta Djakarta Tbk	170
28.	Asia Kapitalindo Securities Tbk	47	114.	Delta Dunia Petroindo Tbk	29,322
29.	Asiaplast Industries Tbk	1,910	115.	Dharma Samudera Fishing Industries Tbk	6,648
30.	Astra Agro Lestari Tbk	25,426	116.	Dharmala Intiland Tbk	28,837
31.	Astra Graphia Tbk	31,975	117.	Duta Anggada Realty Tbk	544
32.	Astra International Tbk	95,708	118.	Duta Pertiwi Nusantara Tbk	1,760
33.	Astra Otoparts Tbk	5,905	119.	Duta Pertiwi Tbk	10,522
34.	Asuransi Bina Dana Arta Tbk	68	120.	Dynaplast Tbk	1,053
35.	Asuransi Bintang Tbk	250	121.	Dyviacom Intrabumi Tbk	55
36.	Asuransi Dayin Mitra Tbk	406	122.	Ekadharna Tape Industry Tbk	641
37.	Asuransi Harta Aman Pratama Tbk	685	123.	Energi Mega Persada Tbk	68,439
38.	Asuransi Jasa Tania Tbk	9	124.	Enseval Putra Megatrading Tbk	15,305
39.	Asuransi Multi Artha Guna Tbk	577	125.	Equity Development Investama Tbk	272
40.	Asuransi Ramayana Tbk	57	126.	Eratex Djaja Tbk	76
41.	Bahtera Adimina Samudra Tbk	2,082	127.	Eterindo Wahatanama Tbk	17,972
42.	Bakrie & Brothers Tbk	76,518	128.	Ever Shine Textile Industry Tbk	2
43.	Bakrie Sumatra Plantations Tbk	31,937	129.	Excelcomindo Pratama Tbk	9,245
44.	Bakrieland Development Tbk	55,107	130.	Fajar Surya Wisesa Tbk	9,446
45.	Bank Arta Niaga Kencana Tbk	12	131.	Fast Food Indonesia Tbk	88
46.	Bank Artha Graha Internasional Tbk	11,595	132.	Fatrapolindo Nusa Industri Tbk	15
47.	Bank Buana Indonesia Tbk	1,166	133.	Fishindo Kusuma Sejahtera Tbk	1,857
48.	Bank Bumiputera Indonesia Tbk	85	134.	Fortune Indonesia Tbk	5,568
49.	Bank Central Asia Tbk	69,377	135.	Fortune Mate Indonesia Tbk	38
50.	Bank Century Tbk	17,101	136.	Gajah Tunggal Tbk	67,294
51.	Bank Danamon Indonesia Tbk	37,549	137.	Gema Grahasarana Tbk	471
52.	Bank Eksekutif Internasional Tbk	1,451	138.	Global Financindo Tbk	55
53.	Bank Global Internasional Tbk *	-	139.	Goodyear Indonesia Tbk	118
54.	Bank International Indonesia Tbk	32,482	140.	Gowa Makassar Tourism Development Tbk	43
55.	Bank Kesawan Tbk	4,571	141.	Great River International Tbk	49
56.	Bank Lippo Tbk	41,788	142.	GT Kabel Indonesia Tbk	1,574
57.	Bank Mandiri (Persero) Tbk	148,775	143.	Gudang Garam Tbk	38,391
58.	Bank Mayapada Tbk	93	144.	Hanson International Seri B Tbk	799
59.	Bank Mega Tbk	763	145.	Hanson International Tbk	2,519
60.	Bank Negara Indonesia Tbk	6,097	146.	Hero Supermarket Tbk	286
61.	Bank Niaga Tbk	74,076	147.	Hexindo Adiperkasa Tbk	7,035
62.	Bank NISP Tbk	3,557	148.	HM Sampoerna Tbk	15,774
63.	Bank Nusantara Parahyangan Tbk	4	149.	Hortus Danavest Tbk	6,104
64.	Bank Pan Indonesia Tbk	48,570	150.	Hotel Sahid Jaya Tbk	125
65.	Bank Permata Tbk	22,015	151.	Humpuss Intermoda Transportasi Tbk	162
66.	Bank Rakyat Indonesia (Persero) Tbk	97,329	152.	Indah Kiat Pulp & Paper Tbk	130,274
67.	Bank Swadesi Tbk	14	153.	Indal Aluminium Industry Tbk	5,901
68.	Bank Victoria International Tbk	4,962	154.	Indo Citra Finance Tbk	14
69.	Barito Pacific Timber Tbk	36,182	155.	Indocement Tunggul Prakasa Tbk	42,891
70.	BAT Indonesia Tbk	109	156.	Indoexchange Tbk	3,578
71.	Bayu Buana Tbk	2,260	157.	Indofarma Tbk	12,903
72.	Bentoel International Investama Tbk	10,247	158.	Indofood Sukses Makmur Tbk	90,585
73.	Berlian Laju Tanker Tbk	66,770	159.	Indomobil Sukses Internasional Tbk	469
74.	Berlina Tbk	306	160.	Indonesia Prima Property Tbk	58
75.	Betonjaya Manunggal Tbk	21	161.	Indorama Synthetics Tbk	6,259
76.	BFI Finance Indonesia Tbk	1,865	162.	Indosat Tbk	78,519
77.	Bhakti Capital Indonesia Tbk	53	163.	Indosiar Karya Media Tbk	8,626
78.	Bhakti Investama Tbk	4,645	164.	Indospring Tbk	37
79.	Bhuwanatala Indah Permai Tbk	12,935	165.	Infoasia Teknologi Global Tbk	12,296
80.	Bimantara Citra Tbk	3,690	166.	Intanwijaya Internasional Tbk	9,387
81.	Bina Danatama Finance Tbk	1,390	167.	Integrasi Teknologi Tbk	45
82.	Bintang Mitra Semestarya Tbk	1,615	168.	Inter Delta Tbk	157
83.	Branta Mulia Tbk	124	169.	International Nickel Indonesia Tbk	31,245
84.	Bristol-Myers Squibb Indonesia (PS) Tbl	6	170.	Inti Kapuas Arwana Tbk	16,276
85.	Bristol-Myers Squibb Indonesia Tbk	-	171.	Intikeramik Alamasri Industri Tbk	5,536
86.	Budi Acid Jaya Tbk	4,427	172.	Intraco Penta Tbk	13,508

\* Delisted Company



## Frekuensi Perdagangan Reguler Tahun 2005 (2)

No.	Company Name	Freq. (x)	No.	Company Name	Freq. (x)
173.	Jaka Arha Graha Tbk	938	258.	Plaza Indonesia Realty Tbk	7
174.	Jakarta Int'l Hotel & Dev. Tbk	51,811	259.	Polychem Indonesia Tbk	52,225
175.	Jakarta Kyoei Steel Works Tbk	1,900	260.	Polysindo Eka Perkasa Tbk	-
176.	Jakarta Seliabudi Internasional Tbk	-	261.	Pool Advista Indonesia Tbk	2
177.	JAPFA Comfeed Indonesia Tbk	3,568	262.	PP London Sumatera Tbk	40,799
178.	Jasundo Tiga Perkasa Tbk	674	263.	Prasidha Aneka Niaga Tbk	180
179.	Jaya Pari Steel Corp. Ltd. Tbk	15,024	264.	Prima Alloy Steel Tbk	1,762
180.	Jaya Real Property Tbk	2,814	265.	Primarindo Asia Infrastructur Tbk	1
181.	Jembo Cable Company Tbk	336	266.	Pudjadi & Sons Estate Tbk	8
182.	Kabelindo Mumi Tbk	753	267.	Pudjadi Prestige Limited Tbk	1,545
183.	Kageo Igar Jaya Tbk	11,237	268.	Pyridam Farma Tbk	1,438
184.	Kalbe Farma Tbk	40,859	269.	Ramayana Lestari Sentosa Tbk	19,232
185.	Karka Yasa Profilia Tbk	595	270.	Reliance Securities Tbk	1,065
186.	Karwell Indonesia Tbk	96	271.	Resource Alam Indonesia Tbk	97
187.	Kasogi International Tbk	-	272.	Ricky Putra Globalindo Tbk	5,370
188.	Kawasan Industri Jababeka Tbk	44,091	273.	Rig Tenders Tbk	2,857
189.	Kedaung Indah Can Tbk	57	274.	Rimo Catur Lestari Tbk	1,220
190.	Kedawang Setia Industrial Tbk	280	275.	Ristla Bintan Mahkotasejati Tbk	1,501
191.	Kimia Farma Tbk	10,423	276.	Roda Panggon Harapan Tbk	3,722
192.	Komatsu Indonesia Tbk	3,194	277.	Roda Vivatex Tbk	10
193.	Korpora Persada Investama Tbk	5,508	278.	Ryane Adibusana Tbk	71
194.	Kresna Graha Sekurindo Tbk	2,947	279.	Samudera Indonesia Tbk	7,842
195.	Kridaperdana Indahgraha Tbk	1,063	280.	Sanex Qianjiang Motor International Tbk	3,655
196.	Lamicitra Nusantara Tbk	62	281.	Sarasa Nugraha Tbk	17,608
197.	Langgeng Makmur Industri Tbk	5,699	282.	Sari Husada Tbk	4,053
198.	Lapindo International Tbk	14	283.	Schering Plough Indonesia Tbk	3
199.	Lautan Luas Tbk	22,267	284.	Sekar Laut Tbk	5
200.	Limas Centric Indonesia Tbk	20,068	285.	Selamat Sempurna Tbk	1,235
201.	Lion Metal Works Tbk	294	286.	Semen Cibinong Tbk	56,038
202.	Lionmesh Prima Tbk	46	287.	Semen Gresik (Persero) Tbk	7,519
203.	Lippo Cikarang Tbk	394	288.	Sepatu Bata Tbk	168
204.	Lippo E-NET Tbk	5,085	289.	Siantar Top Tbk	2,419
205.	Lippo General Insurance Tbk	424	290.	Sierad Produce Tbk	6,253
206.	Lippo Karawaci Tbk	11,308	291.	Sinar Mas Multiartha Tbk	6,993
207.	Lippo Securities Tbk	759	292.	Siwani Makmur Tbk	2,332
208.	Makindo Tbk	22	293.	Siwani Trimitra Tbk	-
209.	Mandala Multifinance Tbk	2,686	294.	SMART Tbk	1,001
210.	Mandom Indonesia Tbk	769	295.	Sona Topas Tourism Industry Tbk	431
211.	Mas Murni Indonesia Tbk	7,346	296.	Sorini Corporation Tbk	2,164
212.	Mas Murni Tbk (Preferred Stock)	1	297.	Steady Safe Tbk	192
213.	Maskapai Reasuransi Ind. Tbk	701	298.	Suba Indah Tbk	9,233
214.	Matahari Putra Prima Tbk	21,907	299.	Sucaco Tbk	73
215.	Mayora Indah Tbk	8,512	300.	Sugi Samapersada Tbk	3,018
216.	Medco Energi International Tbk	54,493	301.	Sumalindo Lestari Jaya Tbk	9,260
217.	Merck Indonesia Tbk	401	302.	Sumi Indo Kabel Tbk	224
218.	Metamedia Technologies Tbk	10	303.	Summarecon Agung Tbk	27,477
219.	Metro Supermarket Realty Tbk	-	304.	Summitplast Tbk	217
220.	Metrodata Electronics Tbk	8,190	305.	Sunson Textile Manufacture Tbk	11,618
221.	Millennium Pharmacon Int'l Tbk	602	306.	Suparma Tbk	9,467
222.	Mitra Adiperkasa Tbk	5,949	307.	Surabaya Agung Industry Pulp Tbk	229
223.	Mitra Rajasa Tbk	1,546	308.	Surya Citra Media Tbk	2,682
224.	Modern Photo Film Company Tbk	670	309.	Surya Dumai Industri Tbk	1
225.	Modernland Realty Ltd. Tbk	34,134	310.	Surya Intrindo Makmur Tbk	207
226.	Mulia Industrindo Tbk	5,948	311.	Surya Semesta Internusa Tbk	11,001
227.	Mualand Tbk	-	312.	Surya Toto Indonesia Tbk	2
228.	Multi Agro Persada Tbk *	15	313.	Suryainti Permata Tbk	23,168
229.	Multi Bintang Indonesia Tbk	75	314.	Suryamas Dutamakmur Tbk	838
230.	Multi Indocitra Tbk	1,958	315.	Tambang Batubara Bukit Asam Tbk	66,787
231.	Multi Prima Sejahtera Tbk	20	316.	Telekomunikasi Indonesia Tbk	125,256
232.	Multibreeder Adirama Ind. Tbk	332	317.	Tembaga Mulia Sermanan Tbk	14
233.	Multipolar Tbk	43,107	318.	Tempo Inti Media Tbk	297
234.	Multistrada Arah Sarana Tbk	3,930	319.	Tempo Scan Pacific Tbk	6,711
235.	Mustika Ratu Tbk	5,342	320.	Texmaco Jaya Tbk	-
236.	New Century Development Tbk	20,390	321.	Tifico Tbk	187
237.	Nipress Tbk	38	322.	Tiga Pilar Sejahtera Food Tbk	2,363
238.	Pabrik Kertas Tjiwi Kimia Tbk	44,015	323.	Tigaraksa Satria Tbk	23
239.	Pacific Utama Tbk	9	324.	Timah Tbk	34,713
240.	Pakuwon Jati Tbk	346	325.	Tira Austenite Tbk	1
241.	Palm Asia Corpora Tbk	18,041	326.	Tirta Mahakam Resources Tbk	3,088
242.	Pan Brothers Tex Tbk	4,077	327.	Toko Gunung Agung Tbk	12
243.	Panasia Filament Inti Tbk	57	328.	Trias Sentosa Tbk	8,195
244.	Panasia Indosyntec Tbk	53	329.	Trimegah Securities Tbk	10,616
245.	Panca Global Securities Tbk	1,196	330.	Trust Finance Indonesia Tbk	201
246.	Panca Wiratama Sakti Tbk	176	331.	Tunas Baru Lampung Tbk	6,744
247.	Panin Insurance Tbk	13,570	332.	Tunas Ridean Tbk	6,250
248.	Panin Life Tbk	32,762	333.	Ultra Jaya Milk Tbk	1,254
249.	Panin Sekuritas Tbk	765	334.	Unggul Indah Cahaya Tbk	261
250.	Panorama Sentrawisata Tbk	54	335.	Unilever Indonesia Tbk	26,022
251.	Pelangi Indah Canindo Tbk	65	336.	United Capital Indonesia Tbk	4,116
252.	Pelayaran Tempuran Emas Tbk	11,282	337.	United Tractors Tbk	88,973
253.	Pembangunan Jaya Ancol Tbk	3,599	338.	Voksel Electric Tbk	1,615
254.	Perdana Bangun Pusaka Tbk	9	339.	Wahana Ottomitra Multiartha Tbk	14,840
255.	Perusahaan Gas Negara (Persero) Tbk	75,114	340.	Wahana Phonix Mandiri Tbk	1,491
256.	Petrosea Tbk	3,006	341.	Wicaksana Overseas Int'l Tbk	501
257.	Pioneerindo Gourmet International Tbk	-	342.	Yulie Sekurindo Tbk	10,969
			343.	Zebra Nusantara Tbk	1,730

\* Delisted Company



## Frekuensi Perdagangan Reguler Tahun 2006 (1)

No.	Company Name	Freq. (x)	No.	Company Name	Freq. (x)
1.	Abdi Bangsa Tbk	2	89.	Budi Acid Jaya Tbk	7,313
2.	Ades Waters Indonesia Tbk	1,489	90.	Bukaka Teknik Utama Tbk*	-
3.	Adhi Karya (Persero) Tbk	75,399	91.	Bumi Resources Tbk	85,212
4.	Adira Dinamika Multi Finance Tbk	781	92.	Bumi Teknokultura Unggul Tbk	2,603
5.	AGIS Tbk	20,443	93.	Cahaya Kalbar Tbk	176
6.	Akbar Indo Makmur Slimec Tbk	881	94.	Centex (Preferred Stock) Tbk	29
7.	AKR Corporindo Tbk	20,876	95.	Centex Saham Seri B Tbk	-
8.	Alakasa Industriindo Tbk	24	96.	Central Korporindo Internasional Tbk	18,470
9.	Afa Retailindo Tbk	240	97.	Central Proteinaprima Tbk	16,096
10.	Alumindo Light Metal Industry Tbk	7,431	98.	Centrin Online Tbk	124
11.	Andhi Chandra Automotive Products Tbk	316	99.	Centris Multi Persada Pratama Tbk	91
12.	Aneka Kemasindo Utama Tbk	897	100.	Charoen Pokphand Indonesia Tbk	7,683
13.	Aneka Tambang (Persero) Tbk	103,979	101.	Cipendawa Agroindustri Tbk	40
14.	Anta Express Tour & Travel Service Tbk	610	102.	Cipta Panelutama Tbk	56
15.	Anugrah Tambak Perkasindo Tbk	7	103.	Ciptojaya Kontrindoreksa Tbk	562
16.	Apac Citra Centertex Tbk	2,875	104.	Ciputra Development Tbk	109,525
17.	Apexindo Pratama Duta Tbk	31,742	105.	Ciputra Surya Tbk	63,552
18.	Aqua Golden Mississippi Tbk	63	106.	Citatah Industri Mamer Tbk	2,701
19.	Argha Karya Prima Ind. Tbk	163	107.	Citra Marga Nusaphala Persada Tbk	54,941
20.	Argo Pantess Tbk	-	108.	Citra Tubindo Tbk	20
21.	Arona Binasejati Tbk	5	109.	Clipan Finance Indonesia Tbk	5,170
22.	Arpeni Pratama Ocean Line Tbk	31,873	110.	Colorpak Indonesia Tbk	1,878
23.	Artha Pacific International Tbk	3,913	111.	Danasupra Erapacific Tbk	51
24.	Arthavest Tbk	718	112.	Darya-Varia Laboratoria Tbk	10,011
25.	Arwana Citramulia Tbk	950	113.	Davomas Abadi Tbk	23,365
26.	Asahimas Flat Glass Tbk	7,554	114.	Daya Sakti Unggul Corporation Tbk	184
27.	Asia Grain International Tbk	1	115.	Delta Djakarta Tbk	59
28.	Asia Kapitalindo Securities Tbk	44	116.	Delta Dunia Petroindo Tbk	3,023
29.	Asiaplast Industries Tbk	1,368	117.	Dharma Samudera Fishing Industries Tbk	2,953
30.	Astra Agro Lestari Tbk	25,593	118.	Dharmala Intiland Tbk	12,678
31.	Astra Graphia Tbk	17,996	119.	Duta Anggada Realty Tbk	5,403
32.	Astra International Tbk	117,981	120.	Duta Pertiwi Nusantara Tbk	1,065
33.	Astra Otoparts Tbk	3,143	121.	Duta Pertiwi Tbk	4,252
34.	Asuransi Bina Dana Arta Tbk	360	122.	Dynaplast Tbk	374
35.	Asuransi Bintang Tbk	119	123.	Dyviacom Intrabumi Tbk	675
36.	Asuransi Dayin Mitra Tbk	642	124.	Ekadharna International Tbk	323
37.	Asuransi Harta Aman Pratama Tbk	219	125.	Energi Mega Persada Tbk	61,252
38.	Asuransi Jasa Tania Tbk	12	126.	Enseval Putra Megatrading Tbk	24,020
39.	Asuransi Multi Artha Guna Tbk	1,856	127.	Equity Development Investama Tbk	158
40.	Asuransi Ramayana Tbk	36	128.	Eratex Djaja Tbk	305
41.	Bahtera Adimina Samudra Tbk	384	129.	Eterindo Wahanatama Tbk	13,549
42.	Bakrie & Brothers Tbk	67,784	130.	Ever Shine Textile Industry Tbk	23
43.	Bakrie Sumatra Plantations Tbk	77,725	131.	Excelcomindo Pratama Tbk	8,480
44.	Bakrie Telecom Tbk	59,227	132.	Fajar Surya Wisesa Tbk	21,488
45.	Bakrieland Development Tbk	40,467	133.	Fast Food Indonesia Tbk	59
46.	Bank Arta Niaga Kencana Tbk	50	134.	Fatrapolindo Nusa Industri Tbk	-
47.	Bank Artha Graha Internasional Tbk	2,713	135.	FKS Multi Agro Tbk	20
48.	Bank Buana Indonesia Tbk	228	136.	Fortune Indonesia Tbk	1,663
49.	Bank Bukopin Tbk	43,077	137.	Fortune Mate Indonesia Tbk	84
50.	Bank Bumi Artha	27,629	138.	Gajah Tunggal Tbk	39,810
51.	Bank Bumiputera Indonesia Tbk	116	139.	Gema Grahasarana Tbk	351
52.	Bank Central Asia Tbk	89,555	140.	Global Financindo Tbk	25
53.	Bank Century Tbk	3,863	141.	Goodyear Indonesia Tbk	116
54.	Bank Danamon Indonesia Tbk	49,428	142.	Gowa Makassar Tourism Development Tbk	60
55.	Bank Eksekutif Internasional Tbk	455	143.	Great River International Tbk	-
56.	Bank Himpunan Saudara 1906 Tbk	12,312	144.	GT Kabel Indonesia Tbk	1,099
57.	Bank Internasional Indonesia Tbk	46,170	145.	Gudang Garam Tbk	27,143
58.	Bank Kesawan Tbk	381	146.	Hanson International Seri B Tbk	464
59.	Bank Lippo Tbk	4,924	147.	Hanson International Tbk	1,574
60.	Bank Mandiri (Persero) Tbk	253,322	148.	Hero Supermarket Tbk	44
61.	Bank Mayapada Tbk	101	149.	Hexindo Adiperkasa Tbk	10,524
62.	Bank Mega Tbk	594	150.	HM Sampoerna Tbk	3,818
63.	Bank Negara Indonesia Tbk	23,775	151.	Holcim Indonesia Tbk	60,686
64.	Bank Niaga Tbk	74,047	152.	Hortus Danavest Tbk	41
65.	Bank NISP Tbk	1,199	153.	Hotel Sahid Jaya Tbk	4,752
66.	Bank Nusantara Parahyangan Tbk	22	154.	Humpuss Intermoda Transportasi Tbk	798
67.	Bank Pan Indonesia Tbk	57,198	155.	Indah Kiat Pulp & Paper Tbk	49,543
68.	Bank Permata Tbk	16,388	156.	Indal Aluminium Industry Tbk	3,576
69.	Bank Rakyat Indonesia (Persero) Tbk	111,830	157.	Indo Acidatama Tbk	27,247
70.	Bank Swadesi Tbk	23	158.	Indo Citra Finance Tbk	7
71.	Bank Victoria International Tbk	1,247	159.	Indocement Tunggal Prakasa Tbk	40,510
72.	Barito Pacific Timber Tbk	41,726	160.	Indoexchange Tbk	567
73.	BAT Indonesia Tbk	51	161.	Indofarma Tbk	7,282
74.	Bayu Buana Tbk	2,996	162.	Indofood Sukses Makmur Tbk	99,129
75.	Bentoel International Investama Tbk	7,196	163.	Indomobil Sukses Internasional Tbk	37
76.	Berlian Laju Tanker Tbk	140,776	164.	Indonesia Air Transport Tbk	6,357
77.	Berlina Tbk	131	165.	Indonesia Prima Property Tbk	18
78.	Betonjaya Manunggal Tbk	21	166.	Indorama Synthetics Tbk	2,341
79.	BFI Finance Indonesia Tbk	1,654	167.	Indosat Tbk	148,825
80.	Bhakti Capital Indonesia Tbk	235	168.	Indosiar Karya Media Tbk	9,484
81.	Bhakti Investama Tbk	11,727	169.	Indospring Tbk	30
82.	Bhuwanatala Indah Permai Tbk	2,645	170.	Infoasia Teknologi Global Tbk	1,502
83.	Bimantara Citra Tbk	16,740	171.	Intanjwaja Internasional Tbk	3,514
84.	Bintang Mitra Semestaraya Tbk	382	172.	Integrasi Teknologi Tbk	71
85.	Branta Mulia Tbk	218	173.	Inter Delta Tbk	87
86.	Bristol-Myers Squibb Indonesia (PS) Tbk	4	174.	International Nickel Indonesia Tbk	51,753
87.	Bristol-Myers Squibb Indonesia Tbk	-	175.	Inti Kapuas Arowana Tbk	9,769
88.	Buana Finance Tbk	416	176.	Intikeramik Alamasri Industri Tbk	2,422

\* Delisted Company

## Frekuensi Perdagangan Reguler Tahun 2006 (2)

No.	Company Name	Freq. (x)	No.	Company Name	Freq. (x)
177.	Intraco Penta Tbk	6,433	265.	Plaza Indonesia Realty Tbk	122
178.	Jaka Inti Reallindo Tbk	4,685	266.	Polychem Indonesia Tbk	20,004
179.	Jakarta Int'l Hotel & Dev. Tbk	18,915	267.	Polysindo Eka Perkasa Tbk	670
180.	Jakarta Kyoei Steel Works Tbk	3,780	268.	Pool Advista Indonesia Tbk	-
181.	Jakarta Setiabudi Internasional Tbk	4	269.	PP London Sumatera Tbk	46,119
182.	JAPFA Comfeed Indonesia Tbk	3,359	270.	Prasidha Aneka Niaga Tbk	173
183.	Jasurindo Tiga Perkasa Tbk	159	271.	Prima Alloy Steel Tbk	637
184.	Jaya Pari Steel Corp. Ltd. Tbk	17,582	272.	Primarindo Asia Infrastructur Tbk	-
185.	Jaya Real Property Tbk	3,980	273.	Pudjiadi & Sons Estate Tbk	7
186.	Jembo Cable Company Tbk	209	274.	Pudjiadi Prestige Limited Tbk	2,188
187.	Kabelindo Mumi Tbk	648	275.	Pyridam Farma Tbk	1,126
188.	Kageo Igar Jaya Tbk	5,892	276.	Radiant Utama Interinsco Tbk	27,173
189.	Kalbe Farma Tbk	85,572	277.	Ramayana Lestari Sentosa Tbk	23,504
190.	Karka Yasa Profilia Tbk	929	278.	Reliance Securities Tbk	85
191.	Karwell Indonesia Tbk	57	279.	Resource Alam Indonesia Tbk	105
192.	Kasogi International Tbk*	-	280.	Ricky Putra Globalindo Tbk	16,313
193.	Kawasan Industri Jababeka Tbk	35,440	281.	Rig Tenders Tbk	333
194.	Kedaung Indah Can Tbk	39	282.	Rimo Catur Lestari Tbk	649
195.	Kedawung Setia Industrial Tbk	2,227	283.	Ristia Bintang Mahkotasejati Tbk	257
196.	Kimia Farma Tbk	6,487	284.	Roda Panggon Harapan Tbk	259
197.	Komatsu Indonesia Tbk *	-	285.	Roda Vivatex Tbk	80
198.	Korpora Persada Investama Tbk	343	286.	Rukun Raharja Tbk	7,974
199.	Kresna Graha Sekurindo Tbk	2,627	287.	Ryane Adibusana Tbk*	-
200.	Kridaperdana Indahgraha Tbk	938	288.	Samudera Indonesia Tbk	11,107
201.	Lamicitra Nusantara Tbk	304	289.	Sanex Qianjiang Motor International Tbk	520
202.	Langgeng Makmur Industri Tbk	3,179	290.	Sari Husada Tbk	282
203.	Lapindo International Tbk	5	291.	Schering Plough Indonesia Tbk	11
204.	Lautan Luas Tbk	8,594	292.	Sekar Laui Tbk	22
205.	Limas Centric Indonesia Tbk	2,823	293.	Selamat Sempurna Tbk	732
206.	Lion Metal Works Tbk	120	294.	Semen Gresik (Persero) Tbk	14,434
207.	Lionmesh Prima Tbk	9	295.	Sentul City Tbk	1,112
208.	Lippo Cikarang Tbk	2,501	296.	Sepatu Bata Tbk	82
209.	Lippo E-NET Tbk	5,422	297.	Siantar Top Tbk	747
210.	Lippo General Insurance Tbk	195	298.	Sierad Produce Tbk	5,358
211.	Lippo Karawaci Tbk	30,369	299.	Sinar Mas Multiartha Tbk	3,832
212.	Lippo Securities Tbk	388	300.	Siwani Makmur Tbk	3,941
213.	Makindo Tbk	-	301.	SMART Tbk	2,019
214.	Malindo Feedmill Tbk	1,212	302.	Sona Topas Tourism Industry Tbk	3,191
215.	Mandala Multifinance Tbk	3,615	303.	Sorini Corporation Tbk	624
216.	Mandom Indonesia Tbk	988	304.	Steady Safe Tbk	316
217.	Mas Mumi Indonesia Tbk	2,947	305.	Suba Indah Tbk	1,898
218.	Mas Mumi Tbk (Preferred Stock)	-	306.	Sucaco Tbk	71
219.	Maskapai Reasuransi Ind. Tbk	814	307.	Sugi Samapersada Tbk	28
220.	Matahari Putra Prima Tbk	18,044	308.	Sumalindo Lestari Jaya Tbk	44,134
221.	Mayora Indah Tbk	16,478	309.	Sumi Indo Kabel Tbk	432
222.	Medco Energi International Tbk	95,606	310.	Summarecon Agung Tbk	20,619
223.	Merc Indonesia Tbk	558	311.	Summiplast Tbk	69
224.	Metro Supermarket Realty Tbk	6	312.	Sunson Textile Manufacture Tbk	2,948
225.	Metrodata Electronics Tbk	3,196	313.	Suparma Tbk	7,949
226.	Millennium Pharmacon Int'l. Tbk	518	314.	Surabaya Agung Industry Pulp Tbk	103
227.	Mitra Adiperkasa Tbk	7,855	315.	Surya Citra Media Tbk	2,326
228.	Mitra Investindo Tbk	7,221	316.	Surya Dumas Industri Tbk	-
229.	Mitra Rajasa Tbk	395	317.	Surya Intrindo Makmur Tbk	116
230.	Mobile-8 Telecom Tbk.	28,144	318.	Surya Semesta Intemusa Tbk	6,810
231.	Modem Photo Film Company Tbk	214	319.	Surya Toto Indonesia Tbk	19
232.	Modemland Realty Ltd. Tbk	24,054	320.	Suryainti Permata Tbk	20,623
233.	Mulia Industrindo Tbk	1,867	321.	Suryamas Dutamakmur Tbk	4,643
234.	Mulialand Tbk	1	322.	Tambang Batubara Bukit Asam Tbk	138,257
235.	Multi Bintang Indonesia Tbk	52	323.	Telekomunikasi Indonesia Tbk	142,334
236.	Multi Indocitra Tbk	48,147	324.	Tembaga Mulia Semanan Tbk	12
237.	Multi Prima Sejahtera Tbk	89	325.	Tempo Inti Media Tbk	344
238.	Multibreeder Adirama Ind. Tbk	737	326.	Tempo Scan Pacific Tbk	31,814
239.	Multipolar Tbk	15,102	327.	Texmaco Jaya Tbk	-
240.	Multistrada Arah Sarana Tbk	2,644	328.	Tifico Tbk	211
241.	Mustika Ratu Tbk	5,275	329.	Tiga Pilar Sejahtera Food Tbk	212
242.	New Century Development Tbk	4,164	330.	Tigaraksa Satria Tbk	77
243.	Nipress Tbk	240	331.	Timah Tbk	50,098
244.	Nusantara Infrastructure Tbk	3,275	332.	Tira Austenite Tbk	-
245.	Pabrik Kertas Tjiwi Kimia Tbk	22,337	333.	Tirta Mahakam Resources Tbk	770
246.	Pacific Utama Tbk	2	334.	Toko Gunung Agung Tbk	6
247.	Pakuwon Jati Tbk	929	335.	Total Bangun Persada Tbk	68,476
248.	Palm Asia Corpora Tbk	3,248	336.	Trias Sentosa Tbk	2,879
249.	Pan Brothers Tex Tbk	1,371	337.	Trimegah Securities Tbk	5,083
250.	Panasia Filament Inti Tbk	244	338.	Truba Alam Manunggal Engineering Tbk	31,279
251.	Panasia Indosyntec Tbk	77	339.	Trust Finance Indonesia Tbk	190
252.	Panca Global Securities Tbk	145	340.	Tunas Baru Lampung Tbk	21,087
253.	Panca Wiratama Sakti Tbk	36	341.	Tunas Ridean Tbk	2,708
254.	Panin Insurance Tbk	10,461	342.	Ultra Jaya Milk Tbk	2,117
255.	Panin Life Tbk	24,320	343.	Unggul Indah Cahaya Tbk	310
256.	Panin Sekuritas Tbk	1,132	344.	Unilever Indonesia Tbk	25,438
257.	Panorama Sentrawisata Tbk	34	345.	United Capital Indonesia Tbk	-
258.	Pelangi Indah Canindo Tbk	333	346.	United Tractors Tbk	62,707
259.	Pelayaran Tempuran Emas Tbk	17,402	347.	Voksel Electric Tbk	7,909
260.	Pembangunan Jaya Ancol Tbk	39,493	348.	Wahana Ottomitra Multiartha Tbk	9,827
261.	Perdana Bangun Pusaka Tbk	-	349.	Wahana Phonix Mandiri Tbk	1,151
262.	Perusahaan Gas Negara (Persero) Tbk	197,908	350.	Wicaksana Overseas Int I Tbk	2,450
263.	Petrosea Tbk	4,109	351.	Yulie Sekurindo Tbk	106
264.	Pioneerindo Gourmet International Tbk	-	352.	Zebra Nusantara Tbk	289

\* Delisted Company

# Frekuensi Perdagangan Reguler Tahun 2007 (1)

No.	Company Name	Freq. (x)	No.	Company Name	Freq. (x)
1.	Abdi Bangsa Tbk	6,196	96.	Capitalinc Investment Tbk	127
2.	Ace Hardware Indonesia Tbk.	4,030	97.	Catur Sentcsa Adiprana Tbk	3,904
3.	Ades Waters Indonesia Tbk	4,068	98.	Centex (Preferred Stock) Tbk	29
4.	Adhi Karya (Persero) Tbk	83,057	99.	Centex Saham Seri B Tbk	-
5.	Adira Dinamika Multi Finance Tbk	1,122	100.	Central Korporindo Internasional Tbk	240,745
6.	AGIS Tbk	292,178	101.	Central Proteinaprima Tbk	277,259
7.	Akbar Indo Makmur Stimec Tbk	618	102.	Centrin Online Tbk	1,842
8.	AKR Korporindo Tbk	20,775	103.	Centris Multi Persada Pratama Tbk	147
9.	Alakasa Industrindo Tbk	8	104.	Charoen Pokphand Indonesia Tbk	92,958
10.	Alam Sutera Realty Tbk	6,091	105.	Cipendawa Agroindustri Tbk	27
11.	Alfa Retailindo Tbk	151	106.	Cipta Panelutama Tbk	24
12.	Alumindo Light Metal Industry Tbk	4,008	107.	Ciptojaya Kontrindoreksa Tbk	6,608
13.	Andhi Chandra Automotive Products Tbk *	-	108.	Ciputra Development Tbk	90,121
14.	Aneka Kemasindo Utama Tbk	5,235	109.	Ciputra Property Tbk.	22,597
15.	Aneka Tambang (Persero) Tbk	556,468	110.	Ciputra Surya Tbk	30,888
16.	Anta Express Tour & Travel Service Tbk	4,067	111.	Citalah Industri Marmer Tbk	39,111
17.	Apac Citra Centerflex Tbk	8,834	112.	Citra Marga Nusaphala Persada Tbk	37,473
18.	Apexindo Pratama Duta Tbk	9,285	113.	Citra Tubindo Tbk	11
19.	Aqua Golden Mississippi Tbk	10	114.	Cilpan Finance Indonesia Tbk	16,559
20.	Argha Karya Prima Ind. Tbk	23	115.	Colorpak Indonesia Tbk	14,425
21.	Argo Pantes Tbk	43	116.	Cowell Development Tbk	5,695
22.	Arona Binasejati Tbk	5	117.	Danasupra Erapacific Tbk	129
23.	Arpeni Pratama Ocean Line Tbk	21,499	118.	Dama Henwa Tbk	95,577
24.	Arlhavest Tbk	198	119.	Darya-Varia Laboratoria Tbk	3,508
25.	Arwana Citramulia Tbk	2,799	120.	Davomas Abadi Tbk	44,648
26.	Asahimas Flat Glass Tbk	2,632	121.	Daya Sakti Unggul Corporation Tbk	1,845
27.	Asia Grain International Tbk	-	122.	Dayaindo Resources Int I Tbk	77,515
28.	Asia Kapitalindo Securities Tbk	23	123.	Delta Djakarta Tbk	28
29.	Asiaplast Industries Tbk	16,997	124.	Delta Dunia Petroindo Tbk	30,097
30.	Astra Agro Lestari Tbk	67,216	125.	Dharma Samudera Fishing Industries Tbk	20,123
31.	Astra Graphia Tbk	64,009	126.	Dharmala Intiland Tbk	30,322
32.	Astra International Tbk	114,401	127.	Duta Anggada Realty Tbk	4,548
33.	Astra Otoparts Tbk	7,167	128.	Duta Graha Indah Tbk	3,932
34.	Asuransi Bina Dana Arta Tbk	48	129.	Duta Pertiwi Nusantara Tbk	1,488
35.	Asuransi Bintang Tbk	44	130.	Duta Pertiwi Tbk	2,955
36.	Asuransi Dayin Mitra Tbk	2,619	131.	Dynapiast Tbk	1,126
37.	Asuransi Harta Aman Pratama Tbk	8,591	132.	Dyviacom Intrabumi Tbk	1,313
38.	Asuransi Jasa Tania Tbk	2	133.	Ekadharna International Tbk	4,333
39.	Asuransi Multi Artha Guna Tbk	26,009	134.	Energi Mega Persada Tbk	192,801
40.	Asuransi Ramayana Tbk	15	135.	Enseval Putra Megatrading Tbk	16,810
41.	ATPK Resources Tbk	11,411	136.	Equity Development investama Tbk	468
42.	Bahtera Adimina Samudra Tbk	-	137.	Eratex Djaja Tbk	152
43.	Bakrie & Brothers Tbk	196,211	138.	Etenindo Wahanatama Tbk	53,172
44.	Bakrie Sumatra Plantations Tbk	154,102	139.	Ever Shine Textile Industry Tbk	126
45.	Bakrie Telecom Tbk	153,092	140.	Excelcomindo Pratama Tbk	7,569
46.	Bakrieland Development Tbk	252,442	141.	Fajar Surya Wisesa Tbk	33,153
47.	Bank Arta Niaga Kencana Tbk *	-	142.	Fast Food Indonesia Tbk	61
48.	Bank Artha Graha Internasional Tbk	9,184	143.	Fatrapolindo Nusa Industri Tbk	384
49.	Bank Bukopin Tbk	40,203	144.	First Media Tbk.	2
50.	Bank Bumi Artha Tbk	14,946	145.	FKS Multi Agro Tbk	1,861
51.	Bank Bumiputera Indonesia Tbk	127	146.	Fortune Indonesia Tbk	1,453
52.	Bank Capital Indonesia Tbk	13,332	147.	Fortune Mate Indonesia Tbk	144
53.	Bank Central Asia Tbk	78,440	148.	Gajah Tunggal Tbk	31,659
54.	Bank Century Tbk	107,500	149.	Gema Grahasarana Tbk	1,075
55.	Bank Danamon Indonesia Tbk	54,714	150.	Global Mediacom Tbk	69,922
56.	Bank Eksekutif Internasional Tbk	663	151.	Goodyear Indonesia Tbk	331
57.	Bank Himpunan Saudara 1906 Tbk	39,938	152.	Gowa Makassar Tourism Development Tbk	6
58.	Bank International Indonesia Tbk	137,022	153.	Grahama Citrawisata Tbk.	2
59.	Bank Kesawan Tbk	231	154.	Great River International Tbk	-
60.	Bank Lippo Tbk	4,630	155.	GT Kabel Indonesia Tbk	5,767
61.	Bank Mandiri (Persero) Tbk	305,713	156.	Gudang Garam Tbk	19,708
62.	Bank Mayapada Tbk	404	157.	Hanson International Seri B Tbk	32,448
63.	Bank Mega Tbk	276	158.	Hanson International Tbk	66,880
64.	Bank Multicor Tbk	11,604	159.	Hero Supermarket Tbk	20
65.	Bank Negara Indonesia Tbk	114,880	160.	Hexindo Adiperkasa Tbk	2,781
66.	Bank Niaga Tbk	136,497	161.	HM Sampoerna Tbk	3,498
67.	Bank NISP Tbk	368	162.	Holcim Indonesia Tbk	68,385
68.	Bank Nusantara Parahyangan Tbk	20	163.	Hortus Danavest Tbk	2,076
69.	Bank Pan Indonesia Tbk	39,068	164.	Hotel Sahid Jaya Tbk	4,838
70.	Bank Permata Tbk	6,422	165.	Humpuss Intermoda Transportasi Tbk	813
71.	Bank Rakyat Indonesia (Persero) Tbk	103,589	166.	Indah Kiat Pulp & Paper Tbk	64,562
72.	Bank Swadesi Tbk	12	167.	Indal Aluminium Industry Tbk	5,732
73.	Bank UOB Buana Tbk	144	168.	Indo Acidatama Tbk	44,346
74.	Bank Victoria International Tbk	15,485	169.	Indo Citra Finance Tbk	126
75.	Barito Pacific Tbk	144,057	170.	Indo Kordsa Tbk	63
76.	BAT Indonesia Tbk	60	171.	Indo Tambangraya Megah Tbk	3,493
77.	Bayu Buana Tbk	3,757	172.	Indocement Tunggal Prakasa Tbk	27,310
78.	Bentoel International Investama Tbk	9,925	173.	Indoexchange Tbk	6,960
79.	Berlian Laju Tanker Tbk	86,357	174.	Indofama Tbk	38,429
80.	Berlina Tbk	101	175.	Indofood Sukses Makmur Tbk	139,842
81.	Betonjaya Manunggal Tbk	362	176.	Indomobil Sukses Internasional Tbk	49
82.	BFI Finance Indonesia Tbk	1,194	177.	Indonesia Air Transport Tbk	27,545
83.	Bhakti Capital Indonesia Tbk	2,599	178.	Indonesia Prima Property Tbk	82
84.	Bhakti Investama Tbk	95,104	179.	Indorama Synthetics Tbk	6,123
85.	Bhuwanatala Indah Permai Tbk	67,454	180.	Indosat Tbk	76,786
86.	Bintang Mitra Semestara Tbk	1,524	181.	Indosiar Karya Media Tbk	9,948
87.	Bisi International Tbk	49,499	182.	Indospring Tbk	89
88.	Bristol-Myers Squibb Indonesia (PS) Tbk	5	183.	Infoasia Teknologi Global Tbk	1,714
89.	Bristol-Myers Squibb Indonesia Tbk	-	184.	Intanwijaya Internasional Tbk	15,273
90.	Buana Finance Tbk	339	185.	Integrasi Teknologi Tbk	14,971
91.	Budi Acid Jaya Tbk	86,131	186.	Inter Delta Tbk	434
92.	Bukit Darmo Property Tbk	23,278	187.	International Nickel Indonesia Tbk	104,848
93.	Bumi Resources Tbk	359,513	188.	Inti Kapuas Arowana Tbk	74,706
94.	Bumi Teknokultura Unggul Tbk	96,000	189.	Intikeramik Alamasi Industri Tbk	47,342
95.	Cahaya Kalbar Tbk	1,255			

\* Delisted Companies

## Frekuensi Perdagangan Regular Tahun 2007 (2)

No.	Company Name	Freq. (x)	No.	Company Name	Freq. (x)
190.	Intraco Penta Tbk	7,316	284.	Perdana Karya Perkasa Tbk.	39,770
191.	Itamaraya Gold Industry Tbk	5	285.	Perusahaan Gas Negara (Persero) Tbk	299,332
192.	Jaka Inti Reallindo Tbk	1,823	286.	Petrosea Tbk	3,264
193.	Jakarta Int'l Hotel & Dev. Tbk	14,046	287.	Pioneerindo Gourmet International Tbk	2
194.	Jakarta Kyoee Steel Works Tbk	6,394	288.	Plaza Indonesia Realty Tbk	166
195.	Jakarta Setiabudi Internasional Tbk	7	289.	Polychem Indonesia Tbk	21,392
196.	JAPFA Comfeed Indonesia Tbk	33,002	290.	Polysindo Eka Perkasa Tbk	152,021
197.	Jasa Marga (Persero) Tbk.	33,943	291.	Pool Advista Indonesia Tbk	-
198.	Jasuindo Tiga Perkasa Tbk	468	292.	PP London Sumatera Tbk	33,737
199.	Jaya Konstruksi Manggala Pratama Tbk.	877	293.	Prasidha Aneka Niaga Tbk	61
200.	Jaya Pari Steel Tbk	28,240	294.	Prima Alloy Steel Tbk	6,131
201.	Jaya Real Property Tbk	1,730	295.	Primarindo Asia Infrastructur Tbk	2
202.	Jembo Cable Company Tbk	978	296.	Pudjiadi & Sons Estate Tbk	24
203.	Kabelindo Mumi Tbk	736	297.	Pudjiadi Prestige Limited Tbk	4,107
204.	Kageo Igar Jaya Tbk	32,055	298.	Pyridam Farma Tbk	17,984
205.	Kalbe Farma Tbk	58,503	299.	Radiant Utama Interinsco Tbk	26,379
206.	Karwell Indonesia Tbk	26,699	300.	Ramayana Lestari Sentosa Tbk	26,206
207.	Kawasan Industri Jababeka Tbk	130,194	301.	Reliance Securities Tbk	1,021
208.	Kedaung Indah Can Tbk	14	302.	Resource Alam Indonesia Tbk	329
209.	Kedawung Setia Industrial Tbk	6,246	303.	Ricky Putra Globalindo Tbk	32,770
210.	Kimia Farma Tbk	38,557	304.	Rig Tenders Tbk	130
211.	Korpora Persada Investama Tbk *	-	305.	Rimo Catur Lestari Tbk	4,005
212.	Kresna Graha Sekurindo Tbk	14,416	306.	Ristia Bintang Mahkotasejati Tbk	7,831
213.	Kridaperdana Indahgraha Tbk	11,804	307.	Roda Panggon Harapan Tbk	1,954
214.	Laguna Cipta Griya Tbk.	39,609	308.	Roda Vivatex Tbk	13
215.	Lemicitra Nusantara Tbk	210	309.	Rukun Rahaja Tbk	30,536
216.	Langgeng Makmur Industri Tbk	2,476	310.	Sampoema Agro Tbk	57,728
217.	Lapindo International Tbk	45	311.	Samudera Indonesia Tbk	5,440
218.	Lautan Luas Tbk	25,132	312.	Sanex Qianjiang Motor International Tbk	3,160
219.	Limas Centric Indonesia Tbk	23,734	313.	Sari Husada Tbk	-
220.	Lion Metal Works Tbk	80	314.	Sat Nusapersada Tbk	3,752
221.	Lionmesh Prima Tbk	37	315.	Schering Plough Indonesia Tbk	35
222.	Lippo Cikarang Tbk	2,141	316.	Sekar Laut Tbk	52
223.	Lippo E-NET Tbk	16,828	317.	Selamat Sempurna Tbk	295
224.	Lippo General Insurance Tbk	672	318.	Semen Gresik (Persero) Tbk	31,723
225.	Lippo Karawaci Tbk	24,050	319.	Sentul City Tbk	74,216
226.	Lippo Securities Tbk	89,828	320.	Sepatu Bata Tbk	127
227.	Makindo Tbk *	-	321.	Siantar Top Tbk	315
228.	Malindo Feedmill Tbk	1,856	322.	Sierad Produce Tbk	163,467
229.	Mandala Multifinance Tbk	13,989	323.	Sinar Mas Multiartha Tbk	30,241
230.	Mandom Indonesia Tbk	326	324.	Siwani Makmur Tbk	3,597
231.	Mas Mumi Indonesia Tbk	59,629	325.	SMART Tbk	1,781
232.	Mas Mumi Tbk (Preferred Stock)	1	326.	Sona Topas Tourism Industry Tbk	4,645
233.	Maskapai Reasuransi Ind. Tbk	1,398	327.	Sorini Agro Asia Corporinndo Tbk	11,249
234.	Matahari Putra Prima Tbk	28,763	328.	Steady Safe Tbk	96
235.	Mayora Indah Tbk	5,759	329.	Suba Indah Tbk	276
236.	Medco Energi International Tbk	157,636	330.	Sucaco Tbk	32
237.	Media Nusantara Citra Tbk	41,368	331.	Sugi Samapersada Tbk	2
238.	Merck Indonesia Tbk	203	332.	Sumalindo Lestari Jaya Tbk	48,064
239.	Metro Supermarket Realty Tbk	9	333.	Sumi Indo Kabel Tbk	190
240.	Metrodata Electronics Tbk	114,618	334.	Summarecon Agung Tbk	18,686
241.	Millennium Pharmacon Int'l Tbk	1,407	335.	Summitplast Tbk	-
242.	Mitra Adiperkasa Tbk	18,991	336.	Sunson Textile Manufacture Tbk	143
243.	Mitra Investindo Tbk	144,887	337.	Suparma Tbk	32,542
244.	Mitra Rajasa Tbk	59,885	338.	Surabaya Agung Industry Pulp Tbk	587
245.	Mobile-8 Telecom Tbk.	87,327	339.	Surya Citra Media Tbk	1,345
246.	Modern Internasional Tbk	1,024	340.	Surya Dumal Industri Tbk	-
247.	Modernland Realty Ltd. Tbk	41,627	341.	Surya Intrindo Makmur Tbk	9
248.	Mulia Industrindo Tbk	17,905	342.	Surya Semesta Internusa Tbk	11,075
249.	Mulialand Tbk *	2	343.	Surya Tolo Indonesia Tbk	11
250.	Multi Bintang Indonesia Tbk	38	344.	Suryainti Permata Tbk	17,025
251.	Multi Indocitra Tbk	3,690	345.	Suryamas Dutamakmur Tbk	5,869
252.	Multi Prima Sejahtera Tbk	57	346.	Tambang Batubara Bukit Asam Tbk	229,546
253.	Multibreeder Adirama Ind. Tbk	441	347.	Telekomunikasi Indonesia Tbk	261,189
254.	Multipolar Tbk	80,797	348.	Tembaga Mulia Semanan Tbk	27
255.	Multistrada Arah Sarana Tbk	55,595	349.	Tempo Inti Media Tbk	1,547
256.	Mustika Ratu Tbk	7,306	350.	Tempo Scan Pacific Tbk	36,997
257.	Myoh Technology Tbk.	74	351.	Texmaco Jaya Tbk	-
258.	New Century Development Tbk	109,702	352.	Tifico Tbk	122
259.	Nipress Tbk	3,920	353.	Tiga Pilar Sejahtera Food Tbk	15,496
260.	Nusantara Infrastructure Tbk	56,357	354.	Tigaraksa Satria Tbk	41
261.	Nusantara Inti Corpora Tbk	282	355.	Timah Tbk	276,559
262.	Okansa Capital Tbk.	10	356.	Tira Austenite Tbk	1
263.	Pabrik Kertas Tjiwi Kimia Tbk	16,959	357.	Tirta Mahakam Resources Tbk	15,378
264.	Pacific Utama Tbk	10	358.	Toba Pulp Lestari Tbk	97
265.	Pakuwon Jati Tbk	666	359.	Toko Gunung Agung Tbk	4
266.	Palm Asia Corpora Tbk	939	360.	Total Bangun Persada Tbk	90,346
267.	Pan Brothers Tex Tbk	42,599	361.	Trias Sentosa Tbk	25,846
268.	Pan Pacific International Tbk	26,691	362.	Trimegah Securities Tbk	30,060
269.	Panasia Filament Inti Tbk	109	363.	Truba Alam Manunggal Engineering Tbk	138,677
270.	Panasia Indosyntec Tbk	32	364.	Trust Finance Indonesia Tbk	103
271.	Panca Global Securities Tbk	8,672	365.	Tunas Baru Lampung Tbk	180,627
272.	Panca Wiratama Sakti Tbk	89	366.	Tunas Ridean Tbk	53,614
273.	Panin Insurance Tbk	10,481	367.	Ultra Jaya Milk Tbk	5,610
274.	Panin Life Tbk	58,660	368.	Unggul Indah Cahaya Tbk	106
275.	Panin Sekuritas Tbk	1,631	369.	Unilever Indonesia Tbk	39,916
276.	Panorama Sentrawisata Tbk	9,632	370.	United Tractors Tbk	90,016
277.	Panorama Transportasi Tbk	17,289	371.	Unitex	1
278.	Pelangi Indah Canindo Tbk	1,555	372.	Voksel Electric Tbk	4,761
279.	Pelayaran Tempuran Emas Tbk	6,390	373.	Wahana Ottomitra Multiartha Tbk	9,634
280.	Pembangunan Graha Lestari Indah Tbk.	19	374.	Wahana Phonix Mandiri Tbk	20,383
281.	Pembangunan Jaya Ancol Tbk	9,580	375.	Wicaksana Overseas Int l Tbk	18,475
282.	Perdana Bangun Pusaka Tbk	7	376.	Wijaya Karya (Persero) Tbk	51,644
283.	Perdana Gapuraprima Tbk.	24,074	377.	Yulie Sekurindo Tbk	1,291
			378.	Zebra Nusantara Tbk	4,592

\* Delisted Companies

## Kapitalisasi Pasar Tahun 2003 (1)

No	Nama Perusahaan	(Mil. Rp)	No	Nama Perusahaan	(Mil. Rp)
1	Astra Agro Lestari Tbk	2,661,554.25	86	Cipta Panelutama Tbk	223,241.46
2	Abdi Bangsa Tbk	176,000.00	87	Ciptojaya Kontrindoreksa Tbk	10,584.00
3	Asuransi Bina Dana Arta Tbk	44,836.04	88	Colorpak Indonesia Tbk	147,027.36
4	Andhi Chandra Automotive Products Tbk	385,920.00	89	Citra Marga Nusaphala Persada Tbk	750,000.00
5	Ades Alfindo Putraseta Tbk	77,900.00	90	Centris Multi Persada Pratama Tbk	16,200.00
6	Adindo Foresta Indonesia Tbk	37,277.18	91	Central Korporindo Internasional Tbk	13,800.00
7	GT Petrochem Industries Tbk	840,000.00	92	Centex Saham Seri B Tbk	32,500.00
8	Asuransi Harta Aman Pratama Tbk	36,400.00	93	Centex (Preferred Stock) Tbk	15,750.00
9	Akbar Indo Makmur Stimec Tbk	8,800.00	94	Cipandawa Agroindustri Tbk	1,700.00
10	Asia Intiselera Tbk	235,125.00	95	Charoen Pokphand Indonesia Tbk	471,569.17
11	Argha Karya Prima Ind. Tbk	476,000.00	96	CP. Prima Tbk	309,657.60
12	Aneka Kimia Raya Tbk	187,200.00	97	Citra Tubindo Tbk	640,000.00
13	Asia Kapitalindo Securities Tbk	194,400.00	98	Ciputra Development Tbk	661,125.00
14	Alter Abadi Tbk	9,956.50	99	Ciputra Surya Tbk	692,602.69
15	Alfa Retailindo Tbk	585,000.00	100	Citatah Industri Marmer Tbk	71,400.00
16	Alakasa Industri Tbk	17,260.61	101	Duta Anggada Realty Tbk	93,500.00
17	Alumindo Light Metal Industry Tbk	66,220.00	102	Davomas Abadi Tbk	508,552.16
18	Asahimas Flat Glass Tbk	857,150.00	103	Danasupra Erapacific Tbk	10,816.00
19	Bank Arta Niaga Kencana Tbk	188,100.00	104	Dharmala Intiland Tbk	74,062.61
20	Anta Express Tour & Travel Service Tbk	42,750.00	105	Delta Djakarta Tbk	139,314.67
21	Aneka Tambang (Persero) Tbk	3,672,307.00	106	Dyviacom Intransbumi Tbk	7,360.00
22	Apexindo Pratama Duta Tbk	602,025.00	107	Dankos Laboratories Tbk	1,093,955.63
23	Artha Pacific Securities Tbk	350,037.50	108	Daeyu Orchid Indonesia Tbk	24,692.51
24	Asiaplast Industries Tbk	45,500.00	109	Duta Pertiwi Nusantara Tbk	29,597.27
25	Aqua Golden Mississippi Tbk	629,166.21	110	Dharma Samudera Fishing Industries Tbk	55,714.07
26	Argo Pantes Tbk	344,116.50	111	Daya Sakti Unggul Corporation Tbk	37,500.00
27	Arwana Citramulia Tbk	267,153.22	112	Duta Pertiwi Tbk	1,144,687.50
28	Artha Securities Tbk	116,000.00	113	Darya-Varia Laboratoria Tbk	434,000.00
29	Arona Binasejati Tbk	176,400.00	114	Dynaplast Tbk	429,998.02
30	Asuransi Bintang Tbk	29,785.00	115	Ekadharna Tape Industry Tbk	42,485.52
31	Asuransi Dayin Mitra Tbk	44,160.00	116	Bakrieland Development Tbk	70,000.00
32	Astra Graphia Tbk	444,563.79	117	Enseval Putra Magatradng Tbk	843,600.00
33	Asiana International Tbk	28,810.17	118	Eratex Djeja Limited Tbk	20,629.56
34	Astra International Tbk	20,172,454.98	119	Ever Shine Textile Industry Tbk	251,901.09
35	Asuransi Jasa Tania Tbk	117,000.00	120	Eterindo Wahanatama Tbk	164,610.49
36	Asuransi Ramayana Tbk	37,063.83	121	Fast Food Indonesia Tbk	412,781.25
37	Anugrah Tambak Perkasindo Tbk	112,873.75	122	Fajar Surya Wisesa Tbk	1,610,627.71
38	Astra Otoparts Tbk	1,170,741.78	123	Fishindo Kusuma Sejahtera Tbk	103,200.00
39	Bank Bumiputera Indonesia Tbk	316,800.00	124	Fortune Mate Indonesia Tbk	144,000.00
40	Bahtera Adimina Samudra Tbk	316,176.03	125	Fortune Indonesia Tbk	127,418.90
41	Sepatu Bata Tbk	183,300.00	126	Fetrapolindo Nusa Industri Tbk	129,213.00
42	BAT Indonesia Tbk	534,600.00	127	Kasogit International Tbk	6,300.00
43	Bayu Buana Tbk	26,491.56	128	Goodyear Indonesia Tbk	153,750.00
44	Bank Central Asia Tbk	20,188,858.96	129	Gema Grahasaranga Tbk	32,000.00
45	Bank Buana Indonesia Tbk	2,716,026.98	130	Gudang Garam Tbk	26,167,596.80
46	Bina Danatama Finance Tbk	112,500.00	131	Gajah Tunggal Tbk	1,742,400.00
47	Bank Negara Indonesia Tbk	17,093,531.68	132	Gowa Makassar Tourism Development Tbk	65,999.70
48	Bank Nusantara Parahyangan Tbk	107,517.50	133	Great River International Tbk	159,112.80
49	Bank Rakyat Indonesia (Persero) Tbk.	14,558,822.44	134	Equity Development Investama, Tbk	1,306,584.05
50	Bhakti Capital Indonesia Tbk	250,000.00	135	Panasia Indosyntec Tbk	146,300.00
51	Bank CIC International Tbk	1,337,486.30	136	Hero Supermarket Tbk	329,420.00
52	Bank Danamon Indonesia Tbk	9,837,151.88	137	Hexindo Adiperkasa Tbk	155,400.00
53	Bank Danpac Tbk	97,173.00	138	Humpuss Intermoda Transportasi Tbk	528,750.00
54	Bank Eksekutif Internasional Tbk	72,836.03	139	HM Sampoerna Tbk	20,137,500.00
55	BFI Finance Indonesia Tbk	681,240.01	140	Aryaduta Hotels Tbk	61,438.42
56	Bank Global Internasional Tbk	428,910.78	141	Infoasia Teknologi Global Tbk	443,673.04
57	Siloam Health Care Tbk	212,934.92	142	Indosiar Visual Mandiri Tbk	1,014,473.13
58	Bhakti Investama Tbk	1,155,226.87	143	Igarjaya Tbk	141,750.00
59	PrimaIndo Asia Infrastructur Tbk	101,050.00	144	Inti Indah Karya Plasindo Tbk	30,400.00
60	Bhuwanatala Indah Permai Tbk	65,528.73	145	Inikeramik Alamasri Industri Tbk	45,000.00
61	Bukit Sentul Tbk	679,250.00	146	Sumi Indo Kabel Tbk	91,800.00
62	Bank Kesawan Tbk	99,256.88	147	Indomobil Sukses Internasional Tbk	896,502.68
63	Berlian Laju Tanker Tbk	2,068,277.59	148	Indofarma Tbk	526,875.48
64	Bank Mandiri (Persero) Tbk	19,800,000.00	149	Indal Aluminium Industry Tbk	22,968.00
65	Bintang Mitra Semestarya Tbk	25,200.00	150	Indo Citra Finance Tbk	3,696.00
66	Bimantara Citra Tbk	3,277,440.81	151	Intanwijaya Internasional Tbk	50,600.00
67	Bakrie & Brothers Tbk	1,550,016.00	152	International Nickel Ind. Tbk	8,669,455.53
68	Bank Niaga Tbk	2,711,226.23	153	Indofood Sukses Makmur Tbk	7,554,615.60
69	Bank International Indonesia Tbk	5,203,606.40	154	Indorama Synthetics Tbk	343,534.65
70	Bank Permata Tbk	5,749,271.00	155	Indospring Tbk	26,250.00
71	Bank Pikko Tbk	76,544.00	156	Indoexchange Tbk	18,399.75
72	Branta Mulia Tbk	427,500.00	157	Indah Kiat Pulp & Paper Tbk	3,145,815.19
73	Berlina Tbk	110,400.00	158	Intra-Pacific Bank Tbk	1,150,875.00
74	Barito Pacific Timber Tbk	706,714.14	159	Intraco Penta Tbk	53,940.00
75	Bank Swadesi Tbk	105,880.50	160	Inter Delta Tbk	4,073.98
76	Betonjaya Manunggal Tbk	34,200.00	161	Indocement Tunggul Prakasa Tbk	7,822,617.36
77	Budi Acid Jaya Tbk	105,000.00	162	Indosat Tbk	15,532,500.00
78	Bukaka Teknik Utama Tbk	42,886.66	163	Integrasi Teknologi Tbk	17,730.00
79	Bumi Resources Tbk	9,702,000.00	164	Jaka Artha Graha Tbk	26,000.00
80	Bank Victoria International Tbk	54,489.27	165	Jembo Cable Company Tbk	52,920.00
81	Bayer Indonesia SB Tbk	389,829.04	166	Jakarta Int'l Hotel & Dev. Tbk	699,639.21
82	Bayer Indonesia Tbk	37,185.60	167	Jakarta Kyoel Steel Works Tbk.	6,000.00
83	Cahaya Kalbar Tbk	66,937.50	168	JAPFA Comfeed Indonesia Tbk	417,036.10
84	Centrin Online Tbk	93,519.13	169	Jaya Pari Steel Corp. Ltd. Tbk	59,250.00
85	Cippan Finance Indonesia Tbk	259,619.38	170	Jaya Real Property Tbk	1,092,750.00

## Kapitalisasi Pasar Tahun 2003 (2)

No	Nama Perusahaan	(Mil. Rp)	No	Nama Perusahaan	(Mil. Rp)
171	Jakarta Selabudi Internasional Tbk	1,623,115.20	255	Petrosea Tbk	176,985.00
172	Jasulindo Tiga Perkasa Tbk	99,811.28	256	Pioneerindo Gourmet International Tbk	88,323.20
173	Kimia Fama Tbk	1,166,340.00	257	Pudjiadi Prestige Limited Tbk	53,200.00
174	Karka Yasa Profilia Tbk	12,002.79	258	Pakuwon Jati Tbk	130,200.00
175	Karwell Indonesia Tbk	240,732.61	259	Panca Wiratama Sakti Tbk	5,362.50
176	GT Kabel Indonesia Tbk	246,000.00	260	Pyridam Farma Tbk	42,806.40
177	Kabelindo Murni Tbk	78,400.00	261	Ramayana Lestari Sentosa Tbk	6,090,000.00
178	Kedawung Setia Industrial Tbk	52,675.00	262	Ristia Bintang Mahkotasejati Tbk	18,603.35
179	Keramika Indonesia Tbk	74,375.00	263	Roda Vivatex Tbk	241,920.00
180	Kedaung Indah Can Tbk	27,600.00	264	Ricky Putra Globalindo Tbk	31,680.00
181	Kawasan Industri Jababeka Tbk	706,234.22	265	Rig Tenders Tbk	371,569.30
182	Kumia Kapuas Utama Tbk	40,000.00	266	Rimo Catur Lestari Tbk	34,000.00
183	Kalbe Fama Tbk	4,060,800.00	267	Bentoel International Investama Tbk	605,981.25
184	Komatsu Indonesia Tbk	530,145.00	268	Roda Panggon Harapan Tbk	67,865.00
185	Perdana Bangun Pusaka Tbk	20,140.00	269	Ryane Adibusana Tbk	13,751.50
186	Kopitime Dot Com Tbk	2,800.00	270	Steady Safe Tbk	102,959.81
187	Kridaperdana Indahgraha Tbk	12,592.46	271	Surabaya Agung Industry Pulp Tbk	19,110.00
188	Kresna Graha Sekurindo Tbk	41,975.00	272	Sucaco Tbk	210,722.99
189	Lamicitra Nusantara Tbk	63,162.99	273	Surya Citra Media Tbk	1,183,593.75
190	Lapindo International Tbk	132,140.35	274	Scherfng Plough Indonesia Tbk	30,600.00
191	Lion Metal Works Tbk	44,213.60	275	Millennium Phamacon Int. Tbk	54,600.00
192	Limas Stokholmindo Tbk	839,905.20	276	Sari Husada Tbk	2,731,110.28
193	Langgeng Makmur Industri Tbk	22,185.31	277	Hotel Sahid Jaya Tbk	81,600.00
194	Lion Mesh Prima Tbk	5,280.00	278	Surya Hidup Satwa Tbk	294,490.50
195	Bank Lippo Tbk	1,744,459.07	279	Suryainti Permata Tbk	111,000.00
196	Lippo Cikarang Tbk	121,800.00	280	Siwani Makmur Tbk	19,425.00
197	Lippo General Insurance Tbk	45,000.00	281	Surya Intrindo Makmur Tbk	225,000.00
198	Muti Prima Sejahtera Tbk	13,812.50	282	Sierad Produce Tbk	289,514.60
199	Lippo Karawaci Tbk	172,841.99	283	Sekar Laut Tbk	26,460.00
200	Lippo Land Development Tbk	261,268.19	284	SMART Tbk	914,382.00
201	Lippo E-NET Tbk	180,066.59	285	Semen Cibinong Tbk	3,103,474.50
202	Pacific Utama Tbk	106,106.11	286	Suryamas Dutamakmur Tbk	42,205.66
203	Lippo Securities Tbk	55,462.50	287	Samudera Indonesia Tbk	589,521.60
204	PP London Sumatera Tbk	509,893.98	288	Semen Gresik (Persero) Tbk	4,656,243.20
205	Lautan Luas Tbk	222,300.00	289	Sinar Mas Multiartha Tbk	786,458.51
206	Mas Murni Indonesia Tbk	26,447.30	290	Summitplast Tbk	141,950.00
207	Mas Murni Tbk (Preferred Stock)	4,200.00	291	Summarecon Agung Tbk	1,077,279.06
208	Bank Mayapada Tbk	172,176.44	292	Selamat Sempurna Tbk	344,147.23
209	Multibreeder Adirama Ind. Tbk	33,750.00	293	Sortini Corporation Tbk	135,000.00
210	Modernland Realty Ltd. Tbk	45,418.49	294	Sona Topas Tourism Industry Tbk	51,336.00
211	Modern Photo Film Company Tbk	166,731.19	295	Suparma Tbk	198,409.33
212	Medco Energi International Tbk	4,498,809.46	296	Bristol-Myers Squibb Indonesia Tbk	97,314.00
213	Bank Mega Tbk	1,070,451.86	297	Bristol-Myers Squibb Indonesia (PS) Tbk	10,692.00
214	Merck Indonesia Tbk	358,400.00	298	Sarasa Nugraha Tbk	209,000.00
215	Metamedia Technologies Tbk	17,400.00	299	Surya Semesta Internusa Tbk	251,467.91
216	Mitra Rajasa Tbk	14,820.00	300	Sunson Textile Manufacture Tbk	117,138.98
217	Siwani Trinitra Tbk	33,600.00	301	Siantar TOP Tbk	235,800.00
218	Makindo Tbk	877,891.00	302	Suba Indah Tbk	33,750.00
219	Muti Bintang Indonesia Tbk	674,240.00	303	Surya Dumal Industri Tbk	1,219,166.67
220	Mulia Industrindo Tbk	310,905.00	304	Sugl Samapersada Tbk	153,724.25
221	Mulialand Tbk	687,860.00	305	Sumalindo Lestari Jaya Tbk	51,562.50
222	Multipolar Tbk	393,071.28	306	Tunas Baru Lampung Tbk	258,461.95
223	Matahari Putra Prima Tbk	1,420,646.85	307	Tembaga Mulia Semanan Tbk	40,407.40
224	Mustika Ratu Tbk	186,180.00	308	Mandom Indonesia Tbk	366,600.00
225	Maskapai Reasuransi Ind. Tbk	30,940.00	309	Texmaco Jaya Tbk	1,062,000.00
226	Metrodata Electronics Tbk	181,928.92	310	Tifico Tbk	213,900.00
227	Global Financindo Tbk	400,809.43	311	Tigaraksa Satria Tbk	284,295.38
228	Metro Supermarket Realty Tbk	55,301.40	312	Timah Tbk	1,283,420.10
229	Mayora Indah Tbk	670,761.00	313	Tira Austenite Tbk	65,800.00
230	Hanson Industri Utama Tbk	78,216.08	314	Tirta Mahakam Plywood Inds. Tbk	117,000.00
231	Hanson Industri Utama Seri B Tbk	5,604.96	315	Toko Gumung Agung Tbk	14,040.00
232	Apac Citra Centertex Tbk	93,566.65	316	Pabrik Kertas Tjiwi Kimia Tbk	768,028.79
233	Nipress Tbk	19,500.00	317	Telekomunikasi Indonesia Tbk	68,039,997.57
234	Bank NISP Tbk	1,493,813.46	318	Pelayaran Tempuran Emas Tbk	259,325.00
235	Indonesia Prima Property Tbk	165,775.00	319	AGIS Tbk	134,229.18
236	Panasia Filament Inti Tbk	20,000.00	320	Tempo Inti Media Tbk	58,000.00
237	Panorama Sentrawisata Tbk	280,000.00	321	Surya Toto Indonesia Tbk	230,342.40
238	Panin Sekuritas Tbk	97,600.00	322	Texmaco Perkasa Engineering Tbk	4,501,728.00
239	Pan Brothers Tex Tbk	147,840.00	323	Trimegah Securities Tbk	346,750.00
240	Perusahaan Gas Negara (Persero) Tbk	6,697,529.85	324	Muti Agro Persada Tbk	32,257.50
241	Procter & Gamble Ind. Tbk *	-	325	Trias Sentosa Tbk	786,240.00
242	Pelangi Indah Canindo Tbk	79,782.00	326	Trust Finance Indonesia Tbk	78,000.00
243	Plastpack Prima Industri Tbk	10,000.00	327	Tempo Scan Pacific Tbk	2,655,000.00
244	Piazza Indonesia Realty Tbk	1,863,000.00	328	Tunas Ridean Tbk	418,500.00
245	Bank Pan Indonesia Tbk	4,193,587.40	329	Wahana Jaya Perkasa Tbk	222,568.40
246	Panin Insurance Tbk	806,995.04	330	Ultra Jaya Milk Tbk	866,514.60
247	Panin Life Tbk	1,856,426.26	331	Unggul Indah Cahaya Tbk	1,149,994.09
248	Pudjiadi & Sons Estate Tbk	123,239.48	332	United Capital Indonesia Tbk	11,628.87
249	Polysindo Eka Perkasa Tbk	131,817.60	333	Bakrie Sumatra Plantations Tbk	142,968.00
250	Pool Asuransi Indonesia Tbk	31,250.00	334	United Tractors Tbk	1,966,435.63
251	Prima Alloy Steel Tbk	35,280.00	335	Unilever Indonesia Tbk	27,658,750.00
252	Prasidha Aneka Niaga Tbk	39,600.00	336	Voksel Electric Tbk	11,340.00
253	Tambang Batubara Bukit Asam Tbk	1,865,062.50	337	Wahana Phonix Mandiri Tbk	15,600.00
254	Putra Surya Perkasa Tbk	29,925.00	338	Wicaksana Overseas Int I Tbk	48,625.29
			339	Zebra Nusantara Tbk	36,181.63

## Kapitalisasi Pasar Tahun 2004 (1)

No	Nama Perusahaan	(Mil. Rp)	No	Nama Perusahaan	(Mil. Rp)
1	Astra Agro Lestari Tbk	4875957.45	87	Colopak Indonesia Tbk	147042.5
2	Abdi Bangsa Tbk	259200	88	Citra Marga Nusaphala Persada Tbk	1650000
3	Asuransi Bina Dana Arta Tbk	110365.632	89	Centris Multi Persada Pratama Tbk	25110
4	Andri Chandra Automotive Products Tbk	369840	90	Central Korporindo Internasional Tbk	83375
5	Ades Alfindo Putrasetia Tbk	340613	91	Centex Saham Seri B Tbk	32500
6	Adhi Karya (Persero) Tbk	1215891	92	Centex (Preferred Stock) Tbk	16450
7	Adira Dinamika Multi Finance Tbk	2825000	93	Cipendawa Agroindustri Tbk	2700
8	GT Petrochem Industries Tbk	772800	94	Charoen Pokphand Indonesia Tbk	380070.7
9	Asuransi Harta Aman Pratama Tbk	29900	95	CP Prima Tbk *	0
10	Akbar Indo Makmur Stimec Tbk	18800	96	Citra Tubindo Tbk	640000
11	Tiga Pilar Sejahtera Food Tbk	219450	97	Ciputra Development Tbk	757875
12	Aneka Kemasindo Utama Tbk	48000	98	Ciputra Surya Tbk	1459413
13	Argha Karya Prima Ind Tbk	306000	99	Citatah Industri Mamer Tbk	50400
14	Aneka Kimia Raya Tbk	717600	100	Duta Anggada Realty Tbk	90750
15	Asia Kapitalindo Securities Tbk	194400	101	Davomas Abadi Tbk	1240371
16	Alfa Retailindo Tbk	468000	102	Danasupra Erapacific Tbk	16900
17	Alakasa Industrindo Tbk	16752.94682	103	Dharmala Intiland Tbk	175898.7
18	Alumindo Light Metal Industry Tbk	137060	104	Delta Jakarta Tbk	232191.1
19	Asahimas Flat Glass Tbk	933100	105	Dyviacom Intrabumi Tbk	12880
20	Bank Arta Niaga Kencana Tbk	145777.5	106	Dankos Laboratoris Tbk	1384189
21	Anta Express Tour & Travel Service Tbk	59850	107	Daeyu Orchid Indonesia Tbk	333347.5
22	Aneka Tambang (Persero) Tbk	3290768.614	108	Duta Perlim Nusantera Tbk	125945.8
23	Apexindo Pratama Duta Tbk	785250	109	Dharma Samudera Fishing Industries Tbk	55714.07
24	Artha Pacific Securities Tbk	28004.75	110	Daya Sakti Unggul Corporation Tbk	167500
25	Asiaplast Industries Tbk	45500	111	Duta Perlim Tbk	1110000
26	Aqua Golden Mississippi Tbk	631788.704	112	Darya-Varia Laboratoria Tbk	392000
27	Argo Pantes Tbk	350734.125	113	Dynaplast Tbk	566469.8
28	Arwana Citramulia Tbk	267153.2243	114	Ekadharma Tape Industry Tbk	54783.96
29	Artha Securities Tbk	232000	115	Bakrieland Development Tbk	392000
30	Arona Binasejati Tbk	235200	116	Energi Mega Persada Tbk	5694867
31	Asuransi Bintang Tbk	38237.49715	117	Enseval Putra Megatrading Tbk	1254000
32	Asuransi Dayin Mitra Tbk	56640	118	Eratex Djaja Limited Tbk	12770.68
33	Astra Graphia Tbk	431809.76	119	Ever Shine Textile Industry Tbk	161216.7
34	Asia Grain International Tbk	28910.1716	120	Eterindo Wahanatama Tbk	164610.5
35	Astra International Tbk	38864211.01	121	Fast Food Indonesia Tbk	468562.5
36	Asuransi Jasa Tania Tbk	145500	122	Fajar Surya Wisesa Tbk	2353994
37	Asuransi Ramayana Tbk	48449.8847	123	Fishindo Kusuma Sejahtera Tbk	86400
38	Anugrah Tambak Perkasindo Tbk	112873.75	124	Fortune Mate Indonesia Tbk	104000
39	Astra Otoparts Tbk	1478358.189	125	Fortune Indonesia Tbk	134244.9
40	Bank Bumiputera Indonesia Tbk	336600	126	Fatrapolindo Nusa Industri Tbk	102550
41	Bahtera Adminda Samudra Tbk	289828.0275	127	Kasogi International Tbk	6300
42	Sepatu Bata Tbk	182000	128	Goodyear Indonesia Tbk	352600
43	BAT Indonesia Tbk	594000	129	Gema Grahasarana Tbk	35200
44	Bayu Buana Tbk	47684.8053	130	Gudang Garam Tbk	26071392
45	Bank Central Asia Tbk	36251367.34	131	Gajah Tunggal Tbk	2059200
46	Bank Buana Indonesia Tbk	4074040.476	132	Gowa Makassar Tourism Development Tbk	43153.65
47	Bina Danatama Finance Tbk	663750	133	Great River International Tbk	419126.4
48	Bank Negara Indonesia Tbk	22024356.13	134	Equity Development Investama Tbk	1071399
49	Bank Nusantera Parahyangan Tbk	109684.575	135	Hortus Danavest Tbk	15900
50	Bank Rakyat Indonesia (Persero) Tbk	33725269.29	136	Panasia Indosyntec Tbk	266000
51	Bhakti Capital Indonesia Tbk	268750	137	Hero Supermarket Tbk	922376
52	Bank Century Tbk	1218156.546	138	Hexindo Adiperkasa Tbk	516600
53	Bank Danamon Indonesia Tbk	21253105.91	139	Humpuss Intermoda Transportasi Tbk	1305000
54	Bank Danpac Tbk *	0	140	HM Sampoema Tbk	29146950
55	Bank Eksekutif Internasional Tbk	111170.775	141	Infosia Teknologi Global Tbk	718978.8
56	BFI Finance Indonesia Tbk	899552.1568	142	Indosiar Karya Media Tbk	1342685
57	Bank Global Internasional Tbk	1388853.955	143	Kageo Igar Jaya Tbk	110250
58	Bhakti Investama Tbk	1101937.556	144	Inti Indah Karya Plasindo Tbk	8800
59	Primarindo Asia Infrastructur Tbk	101050	145	Intikeramik Alamasri Industri Tbk	56250
60	Bhawanatata Indah Permal Tbk	139248.552	146	Sumi Indo Kabel Tbk	175950
61	Bukit Sentul Tbk	679250	147	Indomobil Sukses Internasional Tbk	896852.4
62	Bank Kesawan Tbk	67494.675	148	Indofarma Tbk	526875.5
63	Berlian Laju Tanker Tbk	2901069.833	149	Indal Aluminium Industry Tbk	32472
64	Bank Mandiri (Persero) Tbk	38370707.28	150		
65	Bintang Mitra Semestaraya Tbk	33600	151	Indo Citra Finance Tbk	3192
66	Bimantara Citra Tbk	3111276.314	152	Intanwijaya Internasional Tbk	79655.64
67	Bakrie & Brothers Tbk	1550016	153	International Nickel Indonesia Tbk	11476471
68	Bank Niaga Tbk	3577726.2	154	Indofood Sukses Makmur Tbk	7555351
69	Bank International Indonesia Tbk	8751519.862	155	Indorama Synthetics Tbk	408969.8
70	Bank Permata Tbk	5749270.998	156	Indospring Tbk	22500
71	Bank Piko Tbk *	0	157	Indoexchange Tbk	12266.5
72	Branca Mulia Tbk	360000	158	Indah Kiat Pulp & Paper Tbk	5607758
73	Berlina Tbk	101775	159	Inter-Pacific Bank Tbk	1582453
74	Barito Pacific Timber Tbk	1177856.907	160	Intraco Penta Tbk	91350
75	Bank Swadesi Tbk	122760	161	Inter Delta Tbk	3923.088
76	Bumi Teknokultura Unggul Tbk	37200	162	Indocement Tunggal Prakasa Tbk	11319787
77	Betonjaya Manunggal Tbk	36000	163	Indosat Tbk	30389894
78	Budi Acid Jaya Tbk	115500	164	Integrasi Teknologi Tbk	17730
79	Bukaka Teknik Utama Tbk	42886.66	165	Jaka Artha Graha Tbk	39000
80	Bumi Resources Tbk	15523200	166	Jembo Cable Company Tbk	56700
81	Bank Victoria International Tbk	100686.8341	167	Jakarta Int'l Hotel & Dev Tbk	849217.2
82	Cahaya Kalbar Tbk	89250	168	Jakarta Kyoel Steel Works Tbk	9750
83	Centris Online Tbk	83391.3125	169	JAPFA Comfeed Indonesia Tbk	297882.9
84	Cipian Finance Indonesia Tbk	416885.832	170	Jaya Par Steel Corp Ltd Tbk	135000
85	Cipta Panelutama Tbk	208851.8375	171	Jaya Real Property Tbk	705000
86	Ciptojaya Kontrindoreksa Tbk	17640	172	Jakarta Setia Budi Internasional Tbk	1623115
			173	Jasindo Tiga Perkasa Tbk	51320.72

## Kapitalisasi Pasar Tahun 2004 (2)

No	Nama Perusahaan	(Mil. Rp)	No	Nama Perusahaan	(Mil. Rp)
174	Kimia Farma Tbk	1138570	258	Pakuwon Jati Tbk	159600
175	Karka Yasa Profilia Tbk	9602.23	259	Panca Wiratama Sakti Tbk	2887.5
176	Karwel Indonesia Tbk	240732.607	260	Pyridam Farma Tbk	32104.8
177	GT Kabel Indonesia Tbk	215250	261	Ramayana Lestari Sentosa Tbk	5425000
178	Kabelindo Mumi Tbk	78400	262	Ristia Bintang Mahkotasejati Tbk	34305.86
179	Kedawang Setia Industrial Tbk	39130	263	Roda Vivatex Tbk	221760
180	Kedaung Indah Can Tbk	26910	264	Ricky Putra Globalindo Tbk	227809.7
181	Kawasan Industri Jababeka Tbk	1584800.343	265	Rig Tenders Tbk	502532.3
182	Resource Alam Indonesia Tbk	51250	266	Rimo Catur Lestari Tbk	22100
183	Kalbe Farma Tbk	4466880	267	Bentoel International Investama Tbk	740643.8
184	Komatsu Indonesia Tbk	1204875	268	Roda Panggon Harapan Tbk	47280
185	Perdana Bangun Pusaka Tbk	20900	269	Ryane Adibusana Tbk	13751.5
186	Koplitime Dot Com Tbk	2800	270	Steady Safe Tbk	93455.83
187	Kridaperdana Indahgraha Tbk	17629.4475	271	Surabaya Agung Industry Pulp Tbk	19110
188	Kresna Graha Sekurindo Tbk	45625	272	Sucaco Tbk	205583.4
189	Lamicitra Nusantara Tbk	109099.71	273	Surya Citra Media Tbk	1372969
190	Lapindo International Tbk	120301.181	274	Schering Plough Indonesia Tbk	41400
191	Lion Metal Works Tbk	88427.2	275	Millennium Pharmacocon Int'l Tbk	72800
192	Limas Stokhomindo Tbk	521933.2234	276	Sari Husada Tbk	3743000
193	Langgeng Makmur Industri Tbk	37715.02581	277	Hotel Sahid Jaya Tbk	91392
194	Lionmesh Prima Tbk	14640	278	Surya Hidup Satwa Tbk *	0
195	Bank Lippo Tbk	2713602.996	279	Suryainti Permata Tbk	129000
196	Lippo Cikarang Tbk	271440	280	Siwani Makmur Tbk	24512.5
197	Lippo General Insurance Tbk	82500	281	Surya Intrindo Makmur Tbk	220000
198	Multi Prima Sejahtera Tbk	18062.5	282	Sierad Produce Tbk	75997.58
199	Lippo Karawaci Tbk	3332783.594	283	Sekar Laut Tbk	34020
200	Lippo E-NET Tbk	225083.2317	284	SMART Tbk	921816
201	Pacific Utama Tbk	99474.48	285	Semen Cibinong Tbk	4406168
202	Lippo Securities Tbk	55462.5	286	Suryamas Dutamakmur Tbk	105514.2
203	PP London Sumatera Tbk	1560701.743	287	Samudera Indonesia Tbk	614085
204	Lautan Luas Tbk	288600	288	Semen Gresik (Persero) Tbk	10973312
205	Mas Murni Indonesia Tbk	39680.64328	289	Sinar Mas Multiartha Tbk	1152726
206	Mas Murni Tbk (Preferred Stock)	4200	290	Summitplast Tbk	137775
207	Mitra Adiperkasa Tbk	1203500	291	Summarecon Agung Tbk	1170956
208	Bank Mayapada Tbk	255076.2	292	Selamat Sempurna Tbk	376614
209	Multibreeder Adirama Ind Tbk	11250	293	Sorini Corporation Tbk	193500
210	Modemland Realty Ltd Tbk	231221.4136	294	Sona Topas Tourism Industry Tbk	91080
211	Modem Photo Film Company Tbk	160061.94	295	Suparna Tbk	178568.4
212	Medco Energi International Tbk	6914835.759	296	Bristol-Myers Squibb Indonesia Tbk	97314
213	Bank Mega Tbk	1815114.015	297	Bristol-Myers Squibb Indonesia (PS) Tbk	34020
214	Merck Indonesia Tbk	510720	298	Sanex Qianjiang Motor International Tbk	40662
215	Metamedia Technologies Tbk	30450	299	Sarasa Nugraha Tbk	66000
216	Mitra Rajasa Tbk	17100	300	Surya Semesta Internusa Tbk	321731
217	Siwani Trimitra Tbk	57600	301	Sunson Textile Manufacture Tbk	125506.1
218	Makindo Tbk	790101.9	302	Siantar Top Tbk	235800
219	Multi Bintang Indonesia Tbk	895475	303	Suba Indah Tbk	28805.4
220	Mulia Industrindo Tbk	377055	304	Surya Dumal Industri Tbk	1187500
221	Mulialand Tbk	663390	305	Sugi Samapersada Tbk	222495.6
222	Multipolar Tbk	589606.92	306	Sumalindo Lestari Jaya Tbk	324727.8
223	Matahari Putra Prima Tbk	1555946.55	307	Tunas Baru Lampung Tbk	371539.1
224	Mustika Ratu Tbk	175480	308	Tembaga Mulia Semanan Tbk	55101
225	Maskapai Reasuransi Ind Tbk	34307	309	Mandom Indonesia Tbk	624000
226	Metrodada Electronics Tbk	171821.756	310	Texmaco Jaya Tbk	1062000
227	Global Financindo Tbk	473683.8769	311	Tifico Tbk	237150
228	Metro Supermarket Realty Tbk	56756.7	312	Tigaraksa Satria Tbk	323659.4
229	Mayora Indah Tbk	919900.8	313	Timah Tbk	1044352
230	Hanson International Tbk	78216.07746	314	Tira Austenite Tbk	99960
231	Hanson International Seri B Tbk	22419.9	315	Tirta Mahakam Plywood IndsTbk	187178.3
232	Apac Citra Centertex Tbk	190668.655	316	Toko Gunung Agung Tbk	14040
233	Nipress Tbk	24000	317	Pabrik Kertas Tjiwi Kimia Tbk	3038723
234	Bank NISP Tbk	3171795.712	318	Telekomunikasi Indonesia Tbk	97271997
235	Indonesia Prima Property Tbk	191950	319	Pelayaran Tempuran Emas Tbk	338250
236	Panasia Filament Inti Tbk	25000	320	AGIS Tbk	187700.3
237	Panorama Sentrawisata Tbk	210000	321	Tempo Inti Media Tbk	72500
238	Panin Sekuritas Tbk	115200	322	Surya Toto Indonesia Tbk	297216
239	Pan Brothers Tex Tbk	155520	323	Texmaco Perkasa Engineering Tbk *	0
240	Perusahaan Gas Negara (Persero) Tbk	8318067.58	324	Trimegah Securities Tbk	602250
241	Pelangi Indah Canindo Tbk	69144.4	325	Multi Agro Persada Tbk	61710
242	Pembangunan Jaya Ancol Tbk	980000	326	Trias Sentosa Tbk	575640
243	Palm Asia Corpora Tbk	678125	327	Trust Finance Indonesia Tbk	122000
244	Plaza Indonesia Realty Tbk	2023500	328	Tempo Scan Pacific Tbk	3420000
245	Bank Pan Indonesia Tbk	6673982.101	329	Tunas Ridean Tbk	941625
246	Panin Insurance Tbk	759524.743	330	Wahana Jaya Perkasa Tbk *	0
247	Panin Life Tbk	1737141.207	331	Ultra Jaya Milk Tbk	1227562
248	Pudjiadi & Sons Estate Tbk	116753.1939	332	Unggul Indah Cahaya Tbk	867911.7
249	Polysindo Eka Perkasa Tbk	197726.4	333	United Capital Indonesia Tbk	11313.33
250	Pool Advista Indonesia Tbk	31250	334	Bakrie Sumatra Plantations Tbk	722610
251	Prima Alloy Steel Tbk	94080	335	United Tractors Tbk	6480447
252	Prasidha Aneka Niaga Tbk	37800	336	Unilever Indonesia Tbk	25179000
253	Tambang Batubara Bukit Asam Tbk	3253290.125	337	Voksel Electric Tbk	20790
254	Putra Surya Perkasa Tbk	88333.01502	338	Wahana Phonix Mandiri Tbk	18200
255	Petrosea Tbk	412965	339	Wicaksana Overseas Int I Tbk	43068.11
256	Pioneerindo Gourmet International Tbk	88323.2	340	Wahana Ottomitra Multiartha Tbk	1500000
257	Pudjiadi Prestige Limited Tbk	85400	341	Yulie Sekurindo Tbk	56100
			342	Zebra Nusantara Tbk	42618.3



## Kapitalisasi Pasar Tahun 2005 (1)

No	Nama Perusahaan	(Mil. Rp)	No	Nama Perusahaan	(Mil. Rp)
1	Astra Agro Lestari Tbk	7716251	87	Citra Marga Nusaphala Persada Tbk	1540000
2	Abdi Bangsa Tbk	316800	88	Centris Multi Persada Pratama Tbk	17550
3	Asuransi Bina Dana Arta Tbk	77255.94	89	Central Korporindo Internasional Tbk	85062.5
4	Andhi Chandra Automotive Products Tbk	341700	90	Centex Saham Seri B Tbk	32500
5	Ades Waters Indonesia Tbk	248535.2	91	Centex (Preferred Stock) Tbk	13650
6	Adhi Karya (Persero) Tbk	1296950	92	Cipendawa Agroindustri Tbk	13508.25543
7	Adira Dinamika Multi Finance Tbk	1670000	93	Charoen Pokphand Indonesia Tbk	443415.7901
8	Polychem Indonesia Tbk	1244537	94	Citra Tubindo Tbk	680000
9	Asuransi Harta Aman Pratama Tbk	35100	95	Ciputra Development Tbk	483750
10	Akbar Indo Makmur Simec Tbk	18700	96	Ciputra Surya Tbk	831123.2303
11	Tiga Pilar Sejahtera Food Tbk	224675	97	Citatah Industri Mamer Tbk	42000
12	Aneka Kemasindo Utama Tbk	13800	98	Duta Anggada Realty Tbk	154000
13	Argha Karya Prima Ind. Tbk	353600	99	Davomas Abadi Tbk	496148.4528
14	AKR Corporindo Tbk	923520	100	Danasupra Erapacific Tbk	23660
15	Asia Kapitalindo Securities Tbk	176400	101	Dhamala Intiland Tbk	171269.781
16	Alfa Retailindo Tbk	889200	102	Delta Djakarta Tbk	576474.516
17	Alakasa Industrindo Tbk	22337.26	103	Dyviacom Intrabumi Tbk	7360
18	Alumindo Light Metal Industry Tbk	103180	104	Dankos Laboratories Tbk *	0
19	Asuransi Multi Artha Guna Tbk	126000	105	Delta Dunia Petroindo Tbk	577185.0081
20	Asahimas Fiat Glass Tbk	1443050	106	Duta Pertiwi Nusantara Tbk	155688.169
21	Bank Arta Niaga Kencana Tbk	156123	107	Dhama Samudera Fishing Industries Tbk	55714.065
22	Anta Express Tour & Travel Service Tbk	51300	108	Daya Sakti Unggul Corporation Tbk	85000
23	Aneka Tambang (Persero) Tbk	6819999	109	Duta Pertiwi Tbk	901875
24	Apexindo Pratama Duta Tbk	1808044	110	Darya-Varia Laboratoria Tbk	420000
25	Artha Pacific International Tbk	21003.56	111	Dynapiast Tbk	361911.256
26	Asiaplast Industries Tbk	39000	112	Ekadharna Tape Industry Tbk	76026.72
27	Arpeni Pratama Ocean Line Tbk	1244421	113	Bakrieland Development Tbk	231000
28	Aqua Golden Mississippi Tbk	829235.8	114	Energi Mega Persada Tbk	7118583.883
29	Argo Pantes Tbk	344116.5	115	Enseval Putra Megatrading Tbk	1710000
30	Arwana Citramulia Tbk	262625.2	116	Eratex Djaja Tbk	9823.6
31	Arthavest Tbk	185750	117	Ever Shine Textile Industry Tbk	161216.6976
32	Arona Binasejati Tbk	154840	118	Eterindo Wahanatama Tbk	164610.49
33	Asuransi Bintang Tbk	37835	119	Excelcomindo Pratama Tbk	16129750
34	Asuransi Dayin Mitra Tbk	46080	120	Fast Food Indonesia Tbk	535500
35	Astra Graphia Tbk	397890.2	121	Fajar Surya Wisesa Tbk	2477888.787
36	Asia Grain International Tbk	36137.71	122	Fishindo Kusuma Sejahtera Tbk	120000
37	Astra International Tbk	41293224	123	Fortune Mate Indonesia Tbk	96000
38	Asuransi Jasa Tania Tbk	135000	124	Fortune Indonesia Tbk	118632.12
39	Asuransi Ramayana Tbk	56999.98	125	Fatrapolindo Nusa Industri Tbk	108703
40	Anugrah Tambak Perkasindo Tbk	123135	126	Kasogi International Tbk	6300
41	Astra Otoparts Tbk	2159240	127	Goodyear Indonesia Tbk	328000
42	Bank Bumiputera Indonesia Tbk	237600	128	Gema Grahasarana Tbk	33600
43	Bahtera Adimina Samudra Tbk	281045.4	129	Gudang Garam Tbk	22415625.2
44	Sepatu Bata Tbk	188500	130	Gajah Tunggal Tbk	1774080
45	BAT Indonesia Tbk	495000	131	Gowa Makassar Tourism Development Tbk	37061.37
46	Bayu Buana Tbk	31789.87	132	Great River International Tbk	428440.32
47	Bank Central Asia Tbk	41484563	133	Equity Development Investama Tbk	522833.6198
48	Bank Buana Indonesia Tbk	5423151	134	Hortus Danavest Tbk	39750
49	Bina Danatama Finance Tbk	664137.2	135	Panasia Indosyntec Tbk	283428.4
50	Bank Negara Indonesia Tbk	16830554	136	Hero Supermarket Tbk	1992891
51	Bank Nusantara Parahyangan Tbk	109684.6	137	Hexindo Adiperkasa Tbk	806400
52	Bank Rakyat Indonesia (Persero) Tbk	36029707	138	Humpuss Intermoda Transportasi Tbk	1260000
53	Bhakti Capital Indonesia Tbk	250025	139	HM Sampoerna Tbk	39008700
54	Bank Century Tbk	1592654	140	Infoasia Teknologi Global Tbk	359989.4
55	Bank Danamon Indonesia Tbk	23140199	141	Indosiar Karya Media Tbk	685691.295
56	Bank Eksekutif Internasional Tbk	60408.38	142	Kageo Igar Jaya Tbk	110250
57	BFI Finance Indonesia Tbk	749369.7	143	Inti Kapuas Arowana Tbk	137760
58	Bhakti Investama Tbk	805262.1	144	Intikeramik Alamasri Industri Tbk	36000
59	Primaarindo Asia Infrastructure Tbk	98900	145	Sumi Indo Kabel Tbk	131580
60	Bhuwanatala Indah Permai Tbk	98293.1	146	Indomobil Sukses Internasional Tbk	1026397.76
61	Bukit Sentul Tbk	624910	147	Indofarma Tbk	356415.7825
62	Bank Kesawan Tbk	198887.6	148	Indal Aluminium Industry Tbk	23760
63	Berlian Laju Tanker Tbk	4323503	149	Indo Citra Finance Tbk	5040
64	Bank Mandiri (Persero) Tbk	32870713	150	Intanwijaya Internasional Tbk	66077.97794
65	Bintang Mitra Semestaraya Tbk	25200	151	International Nickel Indonesia Tbk	13066285.42
66	Bimantara Citra Tbk	3404291	152	Indofood Sukses Makmur Tbk	8594211.99
67	Bakrie & Brothers Tbk	3236433	153	Indorama Synthetics Tbk	307545.3023
68	Bank Niaga Tbk	4761660	154	Indospring Tbk	18750
69	Bank Internasional Indonesia Tbk	7345144	155	Indoexchange Tbk	11653.175
70	Bank Permata Tbk	5519300	156	Indah Kiat Pulp & Paper Tbk	5908661.576
71	Branta Mulia Tbk	423000	157	Bank Artha Graha Internasional Tbk	1496892.984
72	Berlina Tbk	69000	158	Intraco Penta Tbk	100920
73	Bartito Pacific Timber Tbk	1439603	159	Inter Delta Tbk	4828.416
74	Bank Swadesi Tbk	126898	160	Indocement Tunggal Prakasa Tbk	13068372.53
75	Bumi Teknokultura Unggul Tbk	23556.43	161	Indosat Tbk	29721656.93
76	Betonjaya Manunggal Tbk	36000	162	Integrasi Teknologi Tbk	11820
77	Budi Acid Jaya Tbk	116992.5	163	Jaka Artha Graha Tbk	65000
78	Bukaka Teknik Utama Tbk	42886.66	164	Jembo Cable Company Tbk	40824
79	Bumi Resources Tbk	14747040	165	Jakarta Int'l Hotel & Dev. Tbk	955369.404
80	Bank Victoria International Tbk	102531.8	166	Jakarta Kyoel Steel Works Tbk	9750
81	Cahaya Kalbar Tbk	178500	167	JAPFA Comfeed Indonesia Tbk	364906.5917
82	Centrin Online Tbk	51760.13	168	Jaya Pari Steel Corp. Ltd. Tbk	120000
83	Clipan Finance Indonesia Tbk	396041.5	169	Jaya Real Property Tbk	1039500
84	Cipta Panelutama Tbk	115238.8	170	Jakarta Setia Budi Internasional Tbk	1623115.2
85	Ciptojaya Kontrindoreksa Tbk	8620	171	Jasindo Tiga Perkasa Tbk	14157.44
86	Colorpak Indonesia Tbk	124067.1			

## Kapitalisasi Pasar Tahun 2005 (2)

No	Nama Perusahaan	(Mil. Rp)	No	Nama Perusahaan	(Mil. Rp)
172	Kimia Farma Tbk	805330	257	Petrosea Tbk	718200
173	Karka Yasa Profilia Tbk	12002.79	258	Pioneerindo Gourmet International Tbk	88323.2
174	Karweil Indonesia Tbk	117430.5	259	Pudjiadi Prestige Limited Tbk	48000
175	GT Kabel Indonesia Tbk	215250	260	Pakuwon Jati Tbk	195300
176	Kabelindo Murni Tbk	89600	261	Panca Wiratama Sakti Tbk	9487.5
177	Kedawung Setia Industrial Tbk	24080	262	Pyrdam Farma Tbk	24078.6
178	Kedaung Indah Can Tbk	26910	263	Ramayana Lestari Sentosa Tbk	5695920
179	Kawasan Industr. Jababeka Tbk	1240279	264	Ristia Bintang Mahkotasejati Tbk	19603.35
180	Resource Ajam Indonesia Tbk	45000	265	Roda Vivatex Tbk	223104
181	Kalbe Farma Tbk	10054454	266	Reliance Securities Tbk	225000
182	Komatsu Indonesia Tbk	2024190	267	Ricky Putra Globalindo Tbk	163637.9651
183	Perdana Bangun Pusaka Tbk	9880	268	Rig Tenders Tbk	603038.7
184	Korpora Persada Investama Tbk	14000	269	Rimo Catur Lestari Tbk	25500
185	Kridaperdana Indahgraha Tbk	13431.96	270	Bentoel International Investama Tbk	908971.875
186	Kresna Graha Sekurindo Tbk	70080	271	Roda Panggon Harapan Tbk	29550
187	Lamichra Nusantara Tbk	68905.08	272	Ryane Adibusana Tbk	24752.7
188	Lapindo International Tbk	125589.1	273	Steady Safe Tbk	141047.7865
189	Lion Metal Works Tbk	104032	274	Surabaya Agung Industry Pulp Tbk	117600
190	Limas Centric Indonesia Tbk	63028.12	275	Sucaco Tbk	226141.74
191	Langgeng Makmur Industri Tbk	156320.2	276	Surya Citra Media Tbk	1212000
192	Lionmesh Prima Tbk	18240	277	Schering Plough Indonesia Tbk	39600
193	Bank Lippo Tbk	5737332	278	Millennium Phamacon Int'l Tbk	50960
194	Lippo Cikarang Tbk	177480	279	Sari Husada Tbk	7005996
195	Lippo General Insurance Tbk	57000	280	Hotel Sahid Jaya Tbk	65280
196	Muti Prima Sejahtera Tbk	10625	281	Suryainti Permata Tbk	189830.802
197	Lippo Karawaci Tbk	5132487	282	Siwani Makmur Tbk	15262.5
198	Lippo E-NET Tbk	135049.9	283	Surya Intrindo Makmur Tbk	155000
199	Pacific Utama Tbk	86211.22	284	Sierad Produce Tbk	845199.7644
200	Lippo Securities Tbk	55462.5	285	Sekar Laut Tbk	30240
201	PP London Sumatera Tbk	3230926	286	SMART Tbk	2728583.698
202	Lautan Luas Tbk	374400	287	Semen Cibinong Tbk	3639877.5
203	Mas Murni Indonesia Tbk	52907.52	288	Suryamas Dutamakmur Tbk	116065.5751
204	Mas Murni Tbk (Preferred Stock)	3600	289	Samudera Indonesia Tbk	1203806.6
205	Mitra Adiperkasa Tbk	1460800	290	Semen Gresik (Persero) Tbk	10558105.6
206	Multistrada Arah Sarana Tbk	532800	291	Sinar Mas Multiartha Tbk	1228792.046
207	Bank Mayapada Tbk	153045.7	292	Summitplast Tbk	146125
208	Multibreeder Adirama Ind. Tbk	30000	293	Summarecon Agung Tbk	1475403.6
209	Modemland Realty Ltd. Tbk	407029.5	294	Selamat Sempurna Tbk	396093.984
210	Modem Photo Film Company Tbk	160061.9	295	Sorini Corporation Tbk	205200
211	Medco Energi International Tbk	11247024	296	Sona Topas Tourism Industry Tbk	59616
212	Bank Mega Tbk	2892826	297	Suparma Tbk	178568.3984
213	Merck Indonesia Tbk	544320	298	Bristol-Myers Squibb Indonesia Tbk	87314
214	Metamedia Technologies Tbk	10875	299	Bristol-Myers Squibb Indonesia (PS) Tbk	37908
215	Mandala Multifinance Tbk	152375	300	Sanex Qianjiang Motor International Tbk	18072
216	Muti Indocitra Tbk	396000	301	Sarasa Nugraha Tbk	632100
217	Mitra Rajasa Tbk	13680	302	Surya Semesta Internusa Tbk	308307.675
218	Siwani Trimitra Tbk	72000	303	Sunson Textile Manufacture Tbk	288663.915
219	Makindo Tbk	790101.9	304	Siantar Top Tbk	196500
220	Muti Bintang Indonesia Tbk	1053500	305	Suba Indah Tbk	42507.64
221	Mulia Industrindo Tbk	205065	306	Surya Dumai Industri Tbk	1140000
222	Mulialand Tbk	663390	307	Sugi Samapersada Tbk	101134.375
223	Multipolar Tbk	652779.1	308	Sumalindo Lestari Jaya Tbk	634629.24
224	Matahari Putra Prima Tbk	2597754	309	Tunas Baru Lampung Tbk	323077.44
225	Mustika Ratu Tbk	115560	310	Tembaga Mulia Semanan Tbk	60611.1
226	Maskapai Reasuransi Ind. Tbk	52052	311	Mandom Indonesia Tbk	639600
227	Metrodata Electronics Tbk	141500.3	312	Texmaco Jaya Tbk	1052000
228	Global Financindo Tbk	189473.6	313	Tifico Tbk	362700
229	Metro Supermarket Realty Tbk	56756.7	314	Tigaraksa Satria Tbk	253678.85
230	Mayora Indah Tbk	628598.9	315	Timah Tbk	916009.64
231	Hanson International Tbk	130360.1	316	Tira Austenite Tbk	88200
232	Hanson International Seri B Tbk	28024.88	317	Tirta Mahakam Resources Tbk	126471.8438
233	Apac Citra Centertex Tbk	110000	318	Toko Gunung Agung Tbk	13000
234	Nipress Tbk	26000	319	Pabrik Kertas Tjiwi Kimia Tbk	4207462.056
235	Bank NISP Tbk *	3762691	320	Telekomunikasi Indonesia Tbk	118943995.8
236	Indonesia Prima Property Tbk	130875	321	Pelayaran Tempuran Emas Tbk	595320
237	Panasia Filament Inti Tbk	61274.99	322	AGIS Tbk	150160.204
238	Panorama Sentrawisata Tbk	190000	323	Tempo Inti Media Tbk	47125
239	Panin Sekuritas Tbk	95400	324	Surya Toto Indonesia Tbk	297216
240	Pan Brothers Tex Tbk	167040	325	Trimegah Securities Tbk	529432.7
241	Panca Global Securities Tbk	77000	326	Trias Sentosa Tbk	421200
242	Perusahaan Gas Negara (Persero) Tbk	30953088	327	Trust Finance Indonesia Tbk	144000
243	Pelangi Indah Canindo Tbk	29253.4	328	Tempo Scan Pacific Tbk	2542500
244	Pembangunan Jaya Ancol Tbk	720000	329	Tunas Ridean Tbk	962550
245	Palm Asia Corpora Tbk	994728	330	Ultra Jaya Milk Tbk	895398.42
246	Plaza Indonesia Realty Tbk	2023500	331	Unggul Indah Cahaya Tbk	1102077.669
247	Bank Pan Indonesia Tbk	6673982	332	United Capital Indonesia Tbk	9804.886
248	Panin Insurance Tbk	629981.4	333	Bakrie Sumatra Plantations Tbk	967365
249	Panin Life Tbk	1617638	334	United Tractors Tbk	10479663.44
250	Pudjiadi & Sons Estate Tbk	92105.3	335	Unilever Indonesia Tbk	32618250
251	Polysindo Eka Perkasa Tbk	197726.4	336	Voksel Electric Tbk	35910
252	Pool Advista Indonesia Tbk	29000	337	Wahana Phonix Mandiri Tbk	15600
253	Prima Alloy Steel Tbk	79380	338	Wicaksana Overseas Int'l Tbk	34732.35063
254	Prasidha Aneka Niaga Tbk	115200	339	Wahana Ottomitra Multiartha Tbk	1000000
255	Tambang Batubara Bukit Asam Tbk	4147437	340	Yulie Sekurindo Tbk	14025
256	New Century Development Tbk	176666	341	Zebra Nusantara Tbk	39339.97212

# Kapitalisasi Pasar Tahun 2006 (1)

No	Nama Perusahaan	(Mil. Rp.)	No	Nama Perusahaan	(Mil. Rp.)
1	Astra Agro Lestari Tbk	19841787	90	Citra Marga Nusaphala Persada Tbk	3300000
2	Abdi Bangsa Tbk	288000	91	Centris Multi Persada Pratama Tbk	12150
3	Asuransi Bina Dana Arta Tbk	60701.1	92	Central Korporindo Internasional Tbk	614672
4	Andhi Chandra Automotive Products Tbk	205020	93	Centex Saham Seri B Tbk	32500
5	Ades Waters Indonesia Tbk	166189.2	94	Centex (Preferred Stock) Tbk	10500
6	Adhi Karya (Persero) Tbk	1441056	95	Cipendawa Agroindustri Tbk	7865.56645
7	Adira Dinamika Multi Finance Tbk	2325000	96	Charoen Pokphand Indonesia Tbk	802371.4298
8	Polychem Indonesia Tbk	777835.9	97	Central Proteinaprima Tbk	3663168
9	Asuransi Harta Aman Pratama Tbk	23400	98	Citra Tubindo Tbk	1360000
10	Akbar Indo Makmur Simec Tbk	18150	99	Ciptura Development Tbk	4840924.486
11	Tiga Pilar Sejahtera Food Tbk	182875	100	Ciptura Surya Tbk	1939287.537
12	Aneka Kemasindo Utama Tbk	9200	101	Citatah Industri Marmer Tbk	29400
13	Argha Karya Prima Ind. Tbk	340000	102	Duta Anggada Realty Tbk	858417.2886
14	AKR Corporindo Tbk	1700400	103	Davomas Abadi Tbk	3659094.839
15	Asia Kapitalindo Securities Tbk	75600	104	Danasupra Erapacific Tbk	9802
16	Alfa Retailindo Tbk	678600	105	Dharmala Intiland Tbk	231445.65
17	Alakasa Industrindo Tbk	38074.88	106	Delta Djakarta Tbk	365100.5268
18	Alumindo Light Metal Industry Tbk	264880	107	Dyviacom Intrabumi Tbk	15640
19	Asuransi Multi Artha Guna Tbk	102000	108	Delta Dunia Petroindo Tbk	458352.8006
20	Asahimas Flat Glass Tbk	1269450	109	Duta Pertiwi Nusantara Tbk	154146.702
21	Bank Arta Niaga Kencana Tbk	201267	110	Dharma Samudera Fishing Industries Tbk	69642.58125
22	Anta Express Tour & Travel Service Tbk	51300	111	Daya Sakti Unggul Corporation Tbk	80000
23	Aneka Tambang (Persero) Tbk	15261536	112	Duta Pertiwi Tbk	1345875
24	Apexindo Pratama Duta Tbk	4538406	113	Darya-Varia Laboratoria Tbk	845600
25	Artha Pacific International Tbk	21003.56	114	Dynaplast Tbk	251764.352
26	Asiaplast Industris Tbk	52000	115	Ekadharna International Tbk	89443.2
27	Arpeni Pratama Ocean Line Tbk	1919107	116	Bakrieland Development Tbk	1092000
28	Aqua Golden Mississippi Tbk	1447872	117	Energi Mega Persada Tbk	7488422.953
29	Argo Pantes Tbk	344116.5	118	Enseval Putra Megatrading Tbk	1482000
30	Arwana Citramulia Tbk	220242.9	119	Eratex Djaja Tbk	13753.04
31	Arthavest Tbk	189225	120	Ever Shine Textile Industry Tbk	120912.5232
32	Arona Binasejati Tbk	154840	121	Eterindo Wahanatama Tbk	203342.37
33	Asuransi Bintang Tbk	87096.62	122	Excelcomindo Pratama Tbk	16484250
34	Asuransi Dayin Mitra Tbk	33600	123	Fast Food Indonesia Tbk	812175
35	Astra Graphia Tbk	411378.1	124	Fajar Surya Wisesa Tbk	2849572.105
36	Asia Grain International Tbk	36137.71	125	FKS Multi Agro Tbk	144000
37	Astra International Tbk	63559178	126	Fortune Mate Indonesia Tbk	80000
38	Asuransi Jasa Tania Tbk	120000	127	Fortune Indonesia Tbk	41870.16
39	Asuransi Ramayana Tbk	56999.98	128	Fatrapolindo Nusa Industri Tbk	108703
40	Anugrah Tambak Perkasindo Tbk	34888.25	129	Mobile-8 Telecom Tbk.	6267315.251
41	Astra Otoparts Tbk	2255635	130	Kasogi International Tbk*	0
42	Bank Bumiputera Indonesia Tbk	445500	131	Goodyear Indonesia Tbk	270600
43	Bahtera Adimina Samudra Tbk	289828	132	Gema Grahasarana Tbk	40000
44	Sepatu Bata Tbk	182000	133	Gudang Garam Tbk	19625697.6
45	BAT Indonesia Tbk	264000	134	Gajah Tunggal Tbk	1837440
46	Bayu Buana Tbk	35322.08	135	Gowa Makassar Tourism Development Tbk	42645.96
47	Bank Central Asia Tbk	63490677	136	Great River International Tbk	428440.32
48	Bank Buana Indonesia Tbk	6389218	137	Equity Development Investama Tbk	470370.2578
49	Bank Bukopin Tbk	3898197	138	Hortus Danavest Tbk	17225
50	Buana Finance Tbk	739039.8	139	Panasia Indosyntec Tbk	423508.4
51	Bank Negara Indonesia Tbk	24588388	140	Hero Supermarket Tbk	1976520
52	Bank Nusantara Parahyangan Tbk	219369.2	141	Hexindo Adiperkasa Tbk	756000
53	Bank Rakyat Indonesia (Persero) Tbk	62569724	142	Humpuss Intermoda Transportasi Tbk	2272500
54	Bhakti Capital Indonesia Tbk	337533.8	143	HM Sampoema Tbk	42515100
55	Bank Century Tbk	1573637	144	Indonesia Air Transport Tbk	299600
56	Bank Danamon Indonesia Tbk	33042062	145	Infosia Teknologi Global Tbk	179994.7
57	Bank Eksekutif Internasional Tbk	52353.93	146	Indosiar Karya Media Tbk	746193.4681
58	BFI Finance Indonesia Tbk	988441.1	147	Kageo Igar Jaya Tbk	89750
59	Bhakti Investama Tbk	2305586	148	Inti Kapuas Arowana Tbk	655200
60	Primarindo Asia Infrastructur Tbk	98900	149	Inlikeramik Alamasri Industri Tbk	49500
61	Bhuanatata Indah Permal Tbk	73719.82	150	Sumi Indo Kabel Tbk	250920
62	Sentul City Tbk	1093593	151	Indomobil Sukses Internasional Tbk	697551.876
63	Bank Kesawan Tbk	228720.7	152	Indofarma Tbk	309926.75
64	Berlian Laju Tanker Tbk	7234176	153	Indal Aluminium Industry Tbk	31680
65	Bank Mandiri (Persero) Tbk	59221531	154	Indo Citra Finance Tbk	5040
66	Bintang Mitra Semestara Tbk	20160	155	Intanwijaya Internasional Tbk	44353.71122
67	Bimantara Citra Tbk	9235592	156	International Nickel Indonesia Tbk	30802650.03
68	Bank Bumi Artha	640332	157	Indofood Sukses Makmur Tbk	12749555.15
69	Bakrie & Brothers Tbk	4180393	158	Indorama Synthetics Tbk	314088.8194
70	Bank Niaga Tbk	11058912	159	Indospring Tbk	18750
71	Bank International Indonesia Tbk	11457752	160	Indoexchange Tbk	6746.575
72	Bank Permata Tbk	6669154	161	Indah Kiat Pulp & Paper Tbk	5142723.965
73	Branta Mulia Tbk	855000	162	Bank Artha Graha Internasional Tbk	1347203.685
74	Berlina Tbk	53130	163	Intraco Penta Tbk	207362.8051
75	Bario Pacific Timber Tbk	1675174	164	Inter Delta Tbk	3923.088
76	Bank Swadesi Tbk	214830	165	Indocement Tunggal Prakasa Tbk	21167082.27
77	Bumi Teknokultura Unggul Tbk	42401.57	166	Indosat Tbk	36679051.13
78	Bakrie Telecom Tbk	4609949	167	Integrasi Teknologi Tbk	9850
79	Betonjaya Manunggal Tbk	36000	168	Jaka Inti Reallindo Tbk	52000
80	Budi Acid Jaya Tbk	190882.5	169	Jembo Cable Company Tbk	33264
81	Bukaka Teknik Utama Tbk*	0	170	Jakarta Int'l Hotel & Dev. Tbk	1331727.048
82	Bumi Resources Tbk	17463600	171	Jakarta Kyoel Steel Works Tbk	21750
83	Bank Victoria International Tbk	179194.1	172	JAPFA Comfeed Indonesia Tbk	565977.5708
84	Cahaya Kalbar Tbk	175525	173	Jaya Pari Steel Corp. Ltd. Tbk	238500
85	Centrin Online Tbk	63262.38	174	Jaya Real Property Tbk	2832500
86	Cipin Finance Indonesia Tbk	401252.6	175	Jakarta Setiabudi Internasional Tbk	1715864.64
87	Cipta Panelutama Tbk	201667.9	176	Jasindo Tiga Perksa Tbk	23005.84
88	Ciptojaya Kontrindoreksa Tbk	11466	177	Kimia Farma Tbk	916410
89	Colopak Indonesia Tbk	300211.7			

## Kapitalisasi Pasar Tahun 2006 (2)

No	Nama Perusahaan	(Mili. Rp)	No	Nama Perusahaan	(Mili. Rp)
178	Kerka Yasa Profilia Tbk		265	Pudjiadi Prestige Limited Tbk	54800
179	Karveli Indonesia Tbk	61651.03	268	Pakuwon Jati Tbk	1203990.06
180	GT Kabel Indonesia Tbk		246000	267 Panca Wiratama Sakti Tbk	2887.5
181	Kabelindo Murni Tbk		95200	268 Pyrdam Farma Tbk	26754
182	Kedawung Setia Industrial Tbk		42140	269 Rukun Raharja Tbk	309178.7563
183	Kedaung Indah Can Tbk		14490	270 Ramayana Lestari Sentosa Tbk	6145680
184	Kawasan Industri Jababeka Tbk	2136035	271	Ristia Bintang Mahkotasejati Tbk	21236.9625
185	Resource Alam Indonesia Tbk		26250	272 Roda Vivatex Tbk	258048
186	Kalbe Farma Tbk	12085657	273	Reliance Securities Tbk	225000
187	Komatsu Indonesia Tbk *		0	274 Ricky Putra Globalindo Tbk	308024.4048
188	Perdana Bangun Pusaka Tbk		9880	275 Rig Tenders Tbk	609130
189	Korpora Persada Investama Tbk		16800	276 Rimo Catur Lestari Tbk	22100
190	Kridaperdana Indahgraha Tbk	15110.96	277	Bentoel International Investama Tbk	2087268.75
191	Kresna Graha Sekurindo Tbk		75920	278 Roda Panggon Harapan Tbk	20685
192	Lamicitra Nusantara Tbk	66131.35	279	Radiant Utama Interinsco Tbk	385000
193	Lapindo International Tbk	132189.1	280	Ryane Adibusana Tbk*	0
194	Lion Metal Works Tbk		114435.2	281 Steady Safe Tbk	121457.8162
195	Limas Centric Indonesia Tbk	35453.32	282	Surabaya Agung Industry Pulp Tbk	117600
196	Langgeng Makmur Industri Tbk		171448	283 Sucaco Tbk	273425.922
197	Lionmesh Prima Tbk		16320	284 Surya Citra Media Tbk	1515000
198	Bank Lippo Tbk	6241287	285	Schering Plough Indonesia Tbk	32400
199	Lippo Cikarang Tbk	198360	286	Millennium Pharmacoin Int.'1 Tbk	50960
200	Lippo General Insurance Tbk	51000	287	Bank Himpunan Saudara 1906 Tbk	267300
201	Muti Prima Sejahtera Tbk		12750	288 Sari Husada Tbk	7901360
202	Lippo Karawaci Tbk	6281857	289	Hotel Sahid Jaya Tbk	202368
203	Lippo E-NET Tbk	63023.3	290	Suryainti Permata Tbk	620527.2272
204	Pacific Utama Tbk	106106.1	291	Siwani Makmur Tbk	16187.5
205	Lippo Securities Tbk		66555	292 Surya Intrindo Makmur Tbk	155000
206	PP London Sumatera Tbk	7228513	293	Sierad Produce Tbk	469555.4247
207	Lautan Luas Tbk	315900	294	Sekar Laut Tbk	196861.0425
208	Malindo Feedmill Tbk	294930	295	SMART Tbk	10483505.79
209	Mas Murni Indonesia Tbk	61725.45	296	Holcim Indonesia Tbk	5134143
210	Mas Murni Tbk (Preferred Stock)		3600	297 Suryamas Dutamakmur Tbk	211028.3184
211	Mitra Adiperkasa Tbk	1510600	298	Samudera Indonesia Tbk	1088977.4
212	Mutiastara Arah Sarana Tbk	715950	299	Semen Gresik (Persero) Tbk	21531417.6
213	Bank Mayapada Tbk	675951.8	300	Sinar Mas Multiartha Tbk	1262349.924
214	Multibreedir Adirama Ind. Tbk		93750	301 Summitplast Tbk	167875
215	Moderland Realty Ltd. Tbk	604377.2	302	Summarecon Agung Tbk	3222281.462
216	Modern Photo Film Company Tbk	345501.7	303	Selamat Sempurna Tbk	454534.08
217	Medco Energi International Tbk	11830203	304	Sorini Corporation Tbk	324000
218	Bank Mega Tbk	3378296	305	Sona Topas Tourism Industry Tbk	48024
219	Merck Indonesia Tbk	896000	306	Suparna Tbk	208329.7982
220	Nusantara Infrastructure Tbk	1266071	307	Bristol-Myers Squibb Indonesia Tbk	97314
221	Mandala Multifinance Tbk	198750	308	Bristol-Myers Squibb Indonesia (PS) Tbk	53946
222	Muti Indocitra Tbk	588000	309	Sanex Qianjiang Motor International Tbk	19578
223	Mitra Rajasa Tbk		14820	310 Indo Acidatama Tbk	782600
224	Mitra Investindo Tbk	69825.96	311	Surya Semesta Intemusa Tbk	474319.5
225	Makindo Tbk	790101.9	312	Sunson Textile Manufacture Tbk	167341.4
226	Muti Bintang Indonesia Tbk	1158850	313	Siantar Top Tbk	275100
227	Mulia Industrindo Tbk	205065	314	Suba Indah Tbk	28844.47
228	Mulialand Tbk	648648	315	Surya Dumai Industri Tbk	1140000
229	Multipolar Tbk	463262.6	316	Sugi Samapersada Tbk	48544.5
230	Matahari Putra Prima Tbk	2164795	317	Sumalindo Lestari Jaya Tbk	2970234.015
231	Mustika Retu Tbk	136960	318	Tunas Baru Lampung Tbk	898809.451
232	Maskapai Reasuransi Ind. Tbk	47320	319	Tembaga Mulia Semanan Tbk	55101
233	Metrodata Electronics Tbk	161714.6	320	Mandom Indonesia Tbk	1257672
234	Global Financindo Tbk	488258.8	321	Texmaco Jaya Tbk	1062000
235	Metro Supermarket Realty Tbk	37255.68	322	Tifico Tbk	279000
236	Mayora Indah Tbk	1241866	323	Tigaraksa Setia Tbk	252585.5063
237	Hanson International Tbk	182504.2	324	Timah Tbk	2227111.35
238	Hanson International Seri B Tbk	33629.85	325	Tira Austenite Tbk	88200
239	Apac Citra Centertex Tbk	117333.3	326	Tirta Mahakam Resources Tbk	101177.475
240	Nipress Tbk		27200	327 Toko Gunung Agung Tbk	13000
241	Bank NISP Tbk	4153620	328	Pabrik Kertas Tjwi Kimia Tbk	2377549.987
242	Indonesia Prima Property Tbk	610750	329	Telekomunikasi Indonesia Tbk	203815992.7
243	Panasia Filament Int'l Tbk	64442.68	330	Pelayaran Tempuran Emas Tbk	753079.8
244	Panorama Sentrawisata Tbk	200000	331	AGIS Tbk	403555.5483
245	Panin Sekuritas Tbk	167400	332	Tempo Int'l Media Tbk	54375
246	Pan Brothers Tex Tbk	169267.2	333	Total Bangun Persada Tbk	1787500
247	Panca Global Securities Tbk	85250	334	Surya Toto Indonesia Tbk	326937.6
248	Perusahaan Gas Negara (Persero) Tbk	52628798	335	Trimegah Securities Tbk	548250
249	Pelangri Indah Canindo Tbk	74463.2	336	Tris Sentosa Tbk	407160
250	Pembangunan Jaya Ancol Tbk	1632000	337	Truba Alam Manunggal Engineering Tbk	7280000
251	Palm Asia Corpora Tbk	1030254	338	Trust Finance Indonesia Tbk	150000
252	Plaza Indonesia Realty Tbk	3905000	339	Tempo Scan Pacific Tbk	4050000
253	Bank Pan Indonesia Tbk	11502439	340	Tunas Ridean Tbk	990450
254	Panin Insurance Tbk	1139017	341	Ultra Jaya Milk Tbk	1256446.17
255	Panin Life Tbk	3954227	342	Unggul Indah Cahaya Tbk	1044577.964
256	Pudjiadi & Sons Estate Tbk	90808.04	343	United Capital Indonesia Tbk	9804.886
257	Polysindo Eka Perkasa Tbk	1426145	344	Bakrie Sumatra Plantations Tbk	2261070
258	Pool Advista Indonesia Tbk	29000	345	United Tractors Tbk	18678039.81
259	Prima Alloy Steel Tbk	52920	346	Unilever Indonesia Tbk	50358000
260	Prasidha Aneka Niaga Tbk	144000	347	Voksel Electric Tbk	340759.4128
261	Tambang Batubara Bukit Asam Tbk	8122065	348	Wahana Phonix Mandiri Tbk	23400
262	New Century Development Tbk	264999	349	Wicaksana Overseas Int'l Tbk	30564.46855
263	Petrosea Tbk	629730	350	Wahana Ottomitra Multiartha Tbk	1160000
264	Pioneerindo Gourmet International Tbk	88323.2	351	Yulife Sekurindo Tbk	15300
			352	Zebra Nusantara Tbk	36061.64111

## Kapitalisasi Pasar Tahun 2007 (1)

No	Nama Perusahaan	(Mil. Rp)	No	Nama Perusahaan	(Mil. Rp)
1	Astra Agro Lestari Tbk	44082660	100	Contex (Preferred Stock) Tbk	9275
2	Abdi Bangsa Tbk	264960	101	Cowell Development Tbk	251250
3	Asuransi Bina Dana Arta Tbk	60701.0876	102	Cipendawa Agroindustri Tbk	7010.613575
4	Andhi Chandra Automotive Products Tbk *	0	103	Charoen Pokphand Indonesia Tbk	3481635.082
5	Ace Hardware Indonesia Tbk.	1492050	104	Central Protehnaprta Tbk	7888810.896
6	Ades Waters Indonesia Tbk	430624.664	105	Catur Sentosa Adiprana Tbk	593482.749
7	Adhi Karya (Persero) Tbk	2449785.2	106	Citra Tubindo Tbk	2400000
8	Adira Dinamika Multi Finance Tbk	2200000	107	Ciputra Development Tbk	5821131.041
9	Polychem Indonesia Tbk	680606.4228	108	Ciputra Property Tbk.	3690000
10	Bank Agroniaga Tbk.	546508.85	109	Ciputra Surya Tbk	1939287.537
11	Asuransi Harta Aman Pratama Tbk	69750	110	Citatah Industri Marmer Tbk	107083.0644
12	Akber Indo Makmur Simec Tbk	14850	111	Duta Anggada Realty Tbk	1545151.119
13	Tiga Pilar Sejahtera Food Tbk	783750	112	Davomas Abadi Tbk	3100927.83
14	Aneka Kemasindo Utama Tbk	15870	113	Danasupra Erapacific Tbk	62192
15	Argha Karya Prima Ind. Tbk	312800	114	Darma Henwa Tbk	10352150
16	AKR Corporindo Tbk	4305600	115	Duta Graha Indah Tbk	1246762.125
17	Asia Kapitalindo Securities Tbk	75600	116	Dharmala Intiland Tbk	2892073.157
18	Alfa Retailindo Tbk	882800	117	Duta Kirana Finance Tbk.	35750
19	Alakasa Industrindo Tbk	72088.43781	118	Delta Djakarta Tbk	256210.898
20	Alumindo Light Metal Industry Tbk	292600	119	Dyvlacom Intrabumi Tbk	110400
21	Asuransi Multi Artha Guna Tbk	101155.586	120	Delta Dunia Petroindo Tbk	3972390.838
22	Asahimas Flat Glass Tbk	1388800	121	Duta Perwi Nusanantara Tbk	129140.8813
23	Bank Arta Niaga Kencana Tbk *	0	122	Dharma Samudera Fishing Industries Tbk	144856.569
24	Anta Express Tour & Travel Service Tbk	145350	123	Daya Sakti Unggul Corporation Tbk	100000
25	Aneka Tambang (Persero) Tbk	42684607.38	124	Duta Perwi Tbk	1292705
26	Aperindo Pratama Duta Tbk	5530698.5	125	Darya-Varta Laboratoria Tbk	1292625
27	Pan Pacific International Tbk	46907.95625	126	Dynaplast Tbk	896000
28	Asiaplast Industries Tbk	91000	127	Ekadharma International Tbk	232882.0256
29	Arpeni Pratama Ocean Lme Tbk	1949092.6	128	Bakrieland Development Tbk	68759.46
30	Aqua Golden Mississippi Tbk	1704540.254	129	Energi Mega Persada Tbk	1265571.88
31	Argo Pantes Tbk	436224.685	130	Enseval Putra Megatrade Tbk	21457211.82
32	Arwana Citramulia Tbk	348717.8714	131	Eratex Djeja Tbk	1755600
33	Arthavest Tbk	214302.72	132	Ever Shine Textile Industry Tbk	18664.84
34	Arona Binasejati Tbk	89000	133	Eterindo Wahanatama Tbk	161216.6976
35	Asuransi Bintang Tbk	54870.86934	134	Excelcomindo Pratama Tbk	314696.525
36	Asuransi Dayin Mitra Tbk	55680	135	Fast Food Indonesia Tbk	15420750
37	Astra Graphia Tbk	785780.495	136	Fajar Surya Wisesa Tbk	1093312.5
38	Asia Grain International Tbk	36137.7145	137	FKS Multi Agro Tbk	4410642.041
39	Astra Internasional Tbk	110520100.1	138	Fortune Mate Indonesia Tbk	288000
40	Asuransi Jasa Tania Tbk	126000	139	Fortune Indonesia Tbk	200000
41	Alam Sutera Realty Tbk	3425762	140	Fatrapolindo Nusa Industri Tbk	58618.224
42	Asuransi Ramayana Tbk	60419.88092	141	Mobile-8 Telecom Tbk.	164080
43	ATPK Resources Tbk	1009707	142	Goodyear Indonesia Tbk	5261326.831
44	Astra Otoparts Tbk	2564097.856	143	Gema Grahasarana Tbk	533000
45	Bank Bumiputera Indonesia Tbk	648450	144	Gudang Garam Tbk	56000
46	Bank Capital Indonesia Tbk	158551.9789	145	Gejah Tunggal Tbk	16354748
47	Bahtera Adimira Semudra Tbk	289828.0275	146	Grahama Citrawisata Tbk.	1552320
48	Sepatu Bata Tbk	289000	147	Gowa Makassar Tourism Development Tbk	48837.16514
49	BAT Indonesia Tbk	303600	148	Perdana Gapuraprta Tbk.	45692.1
50	Bayu Buana Tbk	45818.7014	149	Great River International Tbk *	1331108.296
51	Bank Central Asia Tbk	89131142.59	150	Equity Development Investama Tbk	0
52	Bank UOB Buana Tbk	6784427.694	151	Hortus Danavest Tbk	470370.2578
53	Bank Bukopin Tbk	3167408.716	152	Panasia Indosyntec Tbk	286800
54	Buana Finance Tbk	517327.8917	153	Hero Supermarket Tbk	613028.4
55	Bank Negara Indonesia Tbk	29788766.18	154	Hexindo Adiperkasa Tbk	1482390
56	Bank Nusanantara Parahyangan Tbk	473210.585	155	Humpuss Intemoda Transportasi Tbk	621600
57	Bank Rakyat Indonesia (Persero) Tbk	80273210.13	156	HM Sampoerna Tbk	2745000
58	Bhakti Capital Indonesia Tbk	875136.5	157	Indonesia Air Transport Tbk	62676800
59	Bank Century Tbk	1808532.083	158	Infoasia Teknologi Global Tbk	236456.55
60	Bank Danamon Indonesia Tbk	39859825.44	159	Island Concepts Indonesia Tbk.	202494.0375
61	Bank Eksekutif Internasional Tbk	56381.15	160	Indosiar Karya Media Tbk	108750
62	BFI Finance Indonesia Tbk	980837.6725	161	Kageo Igar Jaya Tbk	891270.0064
63	Bhakti Investama Tbk	7598072.34	162	Inti Kapuas Arowana Tbk	124950
64	Primaindo Asia Infrastructur Tbk	77400	163	Infikeremik Alamasi Industri Tbk	890400
65	Bhuanatala Indah Permal Tbk	137610.3338	164	Sumi Indo Kabel Tbk	725940
66	Bisi International Tbk	6000000	165	Indomobil Sukses Internasional Tbk	351900
67	Bukti Darmo Property Tbk	1260000	166	Indofarma Tbk	1165908.136
68	Sentul City Tbk	6276270	167	Indal Aluminium Industry Tbk	635349.8375
69	Bank Kesawan Tbk	248609.5	168	Indo Citra Finance Tbk	45144
70	Berlian Laju Tanker Tbk	11021377.66	169	Intanwijaya Internasional Tbk	24000
71	Bank Mandiri (Persero) Tbk	72108503.11	170	International Nickel IndonesiaTbk	50689.95568
72	Bintang Mitra Semestara Tbk	50064	171	Indofood Sukses Makmur Tbk	95637260.18
73	Global Mediacom Tbk	14433021.28	172	Indorama Synthetics Tbk	24318786.68
74	Bank Bumi Artha Tbk	617463	173	Indospring Tbk	477676.7461
75	Bakrie & Brothers Tbk	7821380.736	174	Indoexchange Tbk	54375
76	Bank Niaga Tbk	11017127.43	175	Indah Kiat Pulp & Paper Tbk	20853.05
77	Bank International Indonesia Tbk	13726163.37	176	Bank Artha Graha Internasional Tbk	4595625.67
78	Bank Permata Tbk	6822468.251	177	Indonesian Paradise Property Tbk.	582125.0483
79	Indo Kardsa Tbk	855000	178	Toba Pulp Lestari Tbk.	207220
80	Berlina Tbk	68310	179	Intraco Penta Tbk	976763.4458
81	Barito Pacific Tbk	7328887.423	180	Inter Delta Tbk	237603.2142
82	Bank Swadesi Tbk	276210	181	Indocement Tunggal Prakasa Tbk	19615.44
83	Bumi Teknokultura Unggul Tbk	153313.8725	182	Indosat Tbk	30186099.83
84	Bakrie Telecom Tbk	7860544.284	183	Itamaraya Gold Industri Tbk.	47003524.78
85	Betonjaya Manunggal Tbk	33300	184	Indo Tambangraya Megah Tbk	18040
86	Budi Acid Jaya Tbk	1145295	185	Integrasi Teknologi Tbk	2135562.5
87	Bukata Teknik Utama Tbk.	42886.66	186	Jaka Inti Realindo Tbk	397840
88	Bumi Resources Tbk	116424000	187	Jasa Angkasa Semesta Tbk.	52000
89	Bank Victoria International Tbk	351370.3865	188	Jambo Cable Company Tbk	22107.2361
90	Cahaya Katbar Tbk	238000	189	Jakarta Int'l Hotel & Dev. Tbk	71064
91	Centrin Online Tbk	232920.5625	190	Jaya Konstruksi Manggala Pratama Tbk.	1930039.2
92	Cipian Finance Indonesia Tbk	807022.9901	191	Jakarta Kyoel Steel Works Tbk	4462011.034
93	Cipta Pancutama Tbk	786504.81	192	JAPFA Comfeed Indonesia Tbk	36000
94	Ciptajaya Konfindoreksa Tbk	46746	193	Jaya Pari Steel Tbk	1146849.288
95	Colopark Indonesia Tbk	465634.52	194	Jaya Real Property Tbk	266250
96	Citra Marga Nusaphala Persada Tbk	4400000	195	Jasa Marga (Persero) Tbk.	4207500
97	Centris Multi Persada Pratama Tbk	14040	196	Jakarta Setia Budi Internasional Tbk	12920000
98	Central Korporindo Internasional Tbk	891775.6201	197	Jasindo Tiga Perkasa Tbk	1715664.64
99	Centex Saham Serf B Tbk	32500	198	Kimia Farma Tbk	44242
					1693970

## Kapitalisasi Pasar Tahun 2007 (2)

No	Nama Perusahaan	(Mil. Rp)	No	Nama Perusahaan	(Mil. Rp)
189	Dayaindo Resources International Tbk	144033.45	288	Sat Nusapersada Tbk	1151441.2
200	Karwei Indonesia Tbk	234861.08	289	PioneerIndo Gourmet International Tbk	88323.2
201	GT Kabel Indonesia Tbk	360651.1596	300	Pudjadi Prestige Limited Tbk	89600
202	Kabelindo Murni Tbk	134400	301	Pakuwon Jati Tbk	3858942.5
203	First Media Tbk	767015.56	302	Panca Wiratama Sakti Tbk	12375
204	Kedawang Setia Industrial Tbk	111375	303	Pyrdam Farma Tbk	43341.48
205	Kerangka Indonesia Asosiasi Tbk	74375	304	Rukun Raharja Tbk	207251.6938
206	Kedang Indah Can Tbk	18630	305	Ramayana Lestari Sentosa Tbk	6004400
207	Kawasan Industri Jababeka Tbk	3169600.687	306	Ristia Bintang Mahkotasejati Tbk	49661.62
208	Resource Alam Indonesia Tbk	215000	307	Roda Vivatex Tbk	352128
209	Kalbe Farma Tbk	12786578.17	308	Refance Securifies Tbk	333000
210	Perdana Bangun Pusaka Tbk	15960	309	Ricky Putra GlobalIndo Tbk	359361.8056
211	Korpora Persada Investama Tbk *	0	310	Rig Tendens Tbk	505577.9
212	Kridaperdana Indahgrahta Tbk	83949.75	311	Rimo Catur Lestari Tbk	61200
213	Kresna Graha Sekurindo Tbk	219000	312	Bentoel International Investama Tbk	3770550
214	Lamictra Nusantara Tbk	172262.7	313	Roda Pangan Harapan Tbk	100470
215	Lapindo International Tbk	103115.298	314	Radiani Utama Interinsoo Tbk	346500
216	Laguna Cipta Griya Tbk	54882.5	315	Steady Safe Tbk	94031.85768
217	Lion Metal Works Tbk	108233.6	316	Surabaya Agung Industry Pup Tbk	1155953.544
218	Limas Centric Indonesia Tbk	66967.37863	317	Danayasa Arhatama Tbk.	2076307.5
219	Langgeng Makmur Industri Tbk	161362.627	318	Sucaco Tbk	298095.93
220	Lionmesh Prima Tbk	20160	319	Surya Citra Media Tbk	1780125
221	Bank Lippo Tbk	8431552.167	320	Schering Plough Indonesia Tbk	77400
222	Lippo Cikarang Tbk	445440	321	Millennium Pharamcon Int.1 Tbk	71344
223	Lippo General Insurance Tbk	81000	322	Bank Himpunan Saudera 1806 Tbk	219780
224	Multi Prima Sejahtera Tbk	34000	323	Sampoema Agro Tbk	6520500
225	Lippo Karawad Tbk	11938484.67	324	Sari Husada Tbk *	0
226	Lippo E-NET Tbk	207076.573	325	Hotel Sahid Jaya Tbk	251328
227	Pacific Utama Tbk	232107.12	326	Suryalint Permata Tbk	2103482.126
228	Lppo Securifies Tbk	239598	327	Siwani Makmur Tbk	20350
229	PP London Sumatera Tbk	14532700.25	328	Surya Intrindo Makmur Tbk	175000
230	Lautan Luas Tbk	343200	329	Singer Indonesia Tbk.	7971.707
231	Courts Indonesia Tbk.	67014.9	330	Sierad Produce Tbk	628204.269
232	Mafindo Feedmill Tbk	298320	331	Sekar Bumi Tbk.	547323.3599
233	Mas Murni Indonesia Tbk	128979.8597	332	Sekar Laut Tbk	51805.5375
234	Mas Murni Tbk (Preferred Stock)	3600	333	SMART Tbk	17233160.2
235	Mitra Adiperkasa Tbk	1162000	334	Holdim Indonesia Tbk	13410075
236	MultiStrada Arah Sarana Tbk	1315558.125	335	Suryamas Dutamakmur Tbk	562935.5076
237	Bank Mayapada Tbk	2448731.52	336	Samudera Indonesia Tbk	1129916.4
238	MultiBreeder Adirama Ind. Tbk	217500	337	Semen Gresik (Persero) Tbk	33216512
239	Bank Multicoor Tbk	385189.3616	338	Sinar Mas Multiartha Tbk	3782657.183
240	Moderland Realty Ltd. Tbk	1208754.387	339	Estorntainment International Tbk.	12000
241	Modern Photo Film Company Tbk	447872.5314	340	Summitplast Tbk *	0
242	Medco Energi International Tbk	17162124.87	341	Summarecon Agung Tbk	3759328.372
243	Bank Mega Tbk	5068944.581	342	Selamat Sempurna Tbk	618057.6098
244	Merck Tbk	1176000	343	Sorini Agro Asia Corporindo Tbk	1125000
245	Nusantara Infrastructure Tbk	2380214.288	344	Sona Topas Tourism Industry Tbk	662400
246	Mandata Multifinance Tbk	318000	345	Suparna Tbk	402852.5977
247	Multi Indocitra Tbk	474000	346	Bristol-Myers Squibb Indonesia Tbk	97314
248	Mitra Rajasa Tbk	1149120	347	Bristol-Myers Squibb Indonesia (PS) Tbk	63180
249	Mitra Investindo Tbk	274610.782	348	Sanex Qianjiang Motor International Tbk	57228
250	MakIndo Tbk *	0	349	Indo Aditama Tbk	2167200
251	Multi Bintang Indonesia Tbk	1158850	350	Surya Semesta Internusa Tbk.	967811.78
252	Mulia Industri Tbk	449820	351	Sunson Textile Manufacture Tbk	334682.8
253	Mufaland Tbk *	0	352	Shantar Top Tbk	484700
254	Multipolar Tbk	692086.218	353	Suba Indah Tbk	28844.47
255	Media Nusantara Citra Tbk	11137500	354	Surya Dumai Industri Tbk	1140000
256	Matahari Putra Prima Tbk	3251226.18	355	Sugi Samapersada Tbk	60680.625
257	Muslika Ratu Tbk	126260	356	Sumatindo Lestari Jaya Tbk	3961802.811
258	MasKapai Reasuransi Ind. Tbk	70979.89985	357	Tunas Alfin Tbk Seri A	13500
259	Metrodata Electronics Tbk	375714.3698	358	Tunas Alfin Tbk Seri B	34.35
260	Capitaline Investment Tbk	546558.3195	359	Tunas Baru Lampung Tbk	2622653.771
261	Metro Supermarket Realty Tbk	41330.52	360	Tembaga Muña Somanan Tbk	101018.5
262	Myoh Technology Tbk.	84050	361	Mandom Indonesia Tbk	1520064
263	Mayora Indah Tbk	1341522	362	Texmaco Jaya Tbk	1062000
264	Hanson International Tbk	349365.146	363	Tifico Tbk	378614.25
265	Hanson International Seri B Tbk	58291.74	364	Tigaraksa Satria Tbk	283917.68
266	Apac Citra Centertex Tbk	155466.6572	365	Timah Tbk	14444767.4
267	Nipress Tbk	37000	366	Tira Austenite Tbk	94080
268	Bank NISP Tbk	5180785.741	367	Tirta Mahakam Resources Tbk	118377.8458
269	Okensa Capital Tbk.	62836	368	Toko Gunung Agung Tbk	13000
270	Okensa Persada Tbk.	129500	369	Pabrik Kertas Tjwi Kimia Tbk	1322345.218
271	Indonesia Prima Property Tbk	828875	370	Telekomunikasi Indonesia Tbk	204623992.7
272	Panasia Filament Inti Tbk	402766.75	371	Pelayaran Tempuran Emas Tbk	484937.75
273	Panorama Sentrawasata Tbk	356000	372	AGIS Tbk	732030.9945
274	Panin Sekuritas Tbk	482400	373	Tempo Inti Media Tbk	100050
275	Pan Brothers Tex Tbk	158131.2	374	Total Bangun Persada Tbk	1622500
276	Panca Global Securifies Tbk	112826.095	375	Surya Toto Indonesia Tbk	396288
277	Perusahaan Gas Negara (Persero) Tbk	69687247.11	376	Trimegah Securifies Tbk	1114775
278	Pembangunan Graha Lestari Indah Tbk.	59536	377	Trias Sentosa Tbk	488592
279	Pelangi Indah Carindo Tbk	287029.375	378	Truba Alam Manunggal Engineering Tbk	1984879.36
280	Pembangunan Jaya Ancol Tbk	1759999.896	379	Trust Finance Indonesia Tbk	152000
281	Perdana Karya Perkasa Tbk.	480000	380	Tempo Scan Pacific Tbk	3375000
282	Palm Asia Corpora Tbk	817098	381	Tunas Ridean Tbk	1729800
283	Piazza Indonesia Realty Tbk	6390000	382	Ultra Jaya Milk Tbk	1877448.3
284	Bank Pan Indonesia Tbk	13569146.28	383	Unggul Indah Cahaya Tbk	1073327.816
285	Panin Insurance Tbk	1342524.206	384	Nusantara Inti Corpora Tbk	12972.6184
286	Panin Life Tbk	4686047.181	385	Bakrie Sumatra Plantations Tbk	8617415.625
287	Pudjadi & Sons Estate Tbk	116753.1939	386	United Tractors Tbk	31082539.19
288	Polysindo Eka Perkasa Tbk	2376907.938	387	Unitex Tbk.	28239.75
289	Pool Advista Indonesia Tbk	29000	388	Unilever Indonesia Tbk	51502500
290	Prima Alloy Steel Tbk	78204	389	Voksel Electric Tbk	673207.6204
291	Sana Lee Body Care Indonesia Tbk	3375	390	Wahana Phonix Mandiri Tbk	39000
292	Peiita Sejahtera Abadi Tbk.	8900	391	Panorama Transportasi Tbk	189020
293	Prasidna Aneka Niaga Tbk	73440	392	Wicaksana Overseas Int I Tbk	109129.784
294	Pusako Tarinka Tbk.	57400	393	Wijaya Karya (Persero) Tbk	3332307.78
295	Tambang Batubara Bukit Asam Tbk	27649582.2	394	Wahana Ottomtra Mutlilartha Tbk	740000
296	New Century Development Tbk	476998.2811	395	Yulie Sekurindo Tbk	26520
297	Petrosea Tbk	584820	396	Zebra Nusantara Tbk	55731.62717

Tabel Pengelompokan Perusahaan Periode 2003

	P1	P2	P3	P4	P5			
S1	PLAS MITI MIRA ELTY DSFI AIMS APLI ASIA BIPP	CTTH JAKA KARK LPPS PYFA UNIT VOKS WAPO	SUBA SONA SIMA RODA RIMO RICY MREI	INTA INCI IIKP CNKO CEKA AHAP				
S2	TMPI SRSN MYRX MTDL LPLI KBLI DILD		SUGI SSIA SPMA SIIP SAFE PBRX PANS MYTX AISA	MRAT LTLS JTPE IGAR FISH ETWA BUDI BKSW ARTA	UNSP MDRN HEXA BBLD	BRNA		
S3	TRIM SIPD RMBA		TURI TBLA SMSM MLPL MLIA JPFA INAF APEX	DAVO CTRA CPIN CFIN BKSL BASS ASGR ARNA	PANR MYOR INDR IATG DVLA	LSIP HERO DYNA BFIN APIC	RIGS	
S4	KIJA BNBR		TRST SMMA PNLF PNIN NISP LPBN KAFF	EPMT CMNP BRPT BHIT BCIC ADMG	TKIM SMRA SCMA MPPA JIHD	GJTL FASW DUTI CTRS	TINS SMAR LMAS JRPT AUTO AMFG	
S5	BNLI BNGA		SMCB PNBN BNII	PTBA INKP INDF BUMI		UNVR UNTR RALB MEDC KLBF INTP HMSP	BMTR BLTA BDMN BBNI BBCA ANTM AALI	TSPC TLKM SMGR ISAT INCO GGRM ASII

Tabel Pengelompokkan Perusahaan Periode 2004

	P1		P2		P3		P4		P5
S1	APIC	MITI	SUBA	SIMA	INTA				
	UNIT	DSFI	SIPD	SONA					
	MYRX	CTTH	ANTA	SAFE					
	JAKA	ZBRA	AHAP	CEKA					
	CNKO	RIMO	IKAI	JECC					
	SRSN	JKSW	AIMS	INCI					
	IIKP	MIRA	EKAD						
	PYFA	RODA							
S2	LPLI		PBRX	BEKS	JPRS		DPNS		
	BVIC		IGAR	ALMI	PRAS		ADES		
	MTDL		MDLN	RICY	PANR		SOBI		
	BIPP		ETWA	TMPI	SUGI		ARTI		
			LTLS	BUDI					
			SPMA	DILD					
			MRAT	SIIP					
			DSUC	MLIA					
S3			SSIA	TBLA					
			APEX	INAF	LMAS		BFIN	HEXA	
			MLPL	ADMG	INDR		AKRA	AMFG	
			PNIN	CTRA	PLAS		PTRO	TINS	
			CPIN	CFIN	IATG		BBLD	MYOR	
			TRST	BKSL	TURI		DYNA		
			RMBA	UNSP					
S4			TRIM	JIHD					
			ASGR	ELTY					
	BCIC		KAEF	SMMA	BLTA	LPBN	BMTR	CTRS	
	BNBR		BHIT	ULTJ	SCMA	GJTL	LSIP	AUTO	
			PNLF	DAVO	FASW	SMRA	KOMI	LPKR	
		BRPT	KIJA	EPMT	MPPA	PTBA	TKIM		
S5					DUTI	NISP	ANTM		
					CMNP				
			PBNB		KLBF	INDF	BDMN	UNTR	TSPC
			BNGA		BNLI	SMCB	BBNI	TLKM	ISAT
			BNII		RALS	BBIA	UNVR	INKP	HMSP
					BUMI		INTP	PGAS	GGRM
							MEDC	BMRI	SMGR
						BBCA	BBRI	INCO	
						AALI		ASII	



Tabel Pengelompokkan Perusahaan Periode 2005

	P1	P2	P3	P4	P5				
S1	AKKU BIPP BTEK BUDI BVIC CTTH DSFI IKAI	INDX LMAS MAMI MYTX RODA SQMI YULE	AIMS ALMI APIC DSUC FORU HADE IGAR	INAI INCI MRAT SUBA SUGI UNIT	INTA JPRS				
S2	MTDL PTRA TMPI		ASGR BKSW CFIN DILD ELTY ETWA IATG IIKP	INAF INDR JPFA LMPI LPLI LTLS MDLN MLIA	PBRX RICY SIIP SPMA SSIA SSTM TBLA TIRT	ARTI CEKA	ADES		
S3	DAVO SIPD		BHIT BKSL CPIN CTRA CTRS DOID IDKM JIHD	KAEF MLPL PNIN RMBA SRSN TRIM TRST UNSP	DUTI DVLA HEXA MYOR PJAA	PLAS SULI TURI WOMF	AKRA TINS TMAS		
S4	BCIC INPC KIJA		ADMG BNBR BNGA PNLF SMCB	SMMA	ADHI APEX BRPT CMNP EPMT	GJTL MAPI MPPA NISP SMRA	AMFG AUTO BLTA BMTR FASW	LPKR LSIP PTBA TKIM	SMDR TSPC
S5			BNII PNBN		BNLI BUMI ENRG	INDF KLBF RALS	AALI ANTM BBCA BBNI BBRI BDMN BMRI	INKP INTP LPBN MEDC SHDA UNTR UNVR	ASII GGRM HMSP INCO ISAT PGAS SMGR TLKM

Tabel Pengelompokkan Perusahaan Periode 2006

	P1		P2			P3		P4		P5	
S1	BIPP BTEK CTTH DSFI IGAR	LMAS LPPS MITI MTDL MYTX	APIC BAYU BUDI IKAI INAI INCI JAKA	JKSW KDSI KREN LMPI LPCK LPLI MFIN	MRAT SHID SIMA SONA SSTM WICO						
S2	PTRA SIPD		ASGR CFIN CNKO DILD DOID ETWA IHKP INAF	INDR INTA JPFA LTLS MASA MDLN MLPL RICY	SMDM SPMA TMPI TRIM TRST VOKS	ALMI MICE SIIP SSIA		JPRS		PTRO	
S3	BCIC INPC		ADMG ELTY IDKM KAEF META	PNIN SMMA SRSN TBLA		ADHI BRPT CPIN DART DUTI EPMT HEXA JIHD	MAPI PLAS SCMA TMAS TURI WOMF	AMFG DVLA MYOR PJAA		SMDR	
S4			BHIT BNBR KIJA PNLF RMBA			APOL BNLI CTRA CTRS DAVO GJTL	INKP MPPA RALS SMCB TSPC UNSP	AKRA APEX AUTO CMNP FASW JRPT	LPBN LPKR SMRA SULI TINS TKIM	LSIP	
S5			BNII			BNGA BUMI ENRG PNBN		BBNI BLTA BMRI BMTR BMTR	EXCL INDF KLBF MEDC PTBA	AALI ANTM ASII BBCA BBRI BDMN GGRM HMSP	INCO INTP ISAT PGAS SMGR TLKM UNVR

Tabel Pengelompokkan Perusahaan Periode 2007

	P1		P2			P3		P4		P5
S1	AMAG APLI BIPP CTTH DSFI	LMAS PYFA WAPO WICO	AHAP APIC BTEK IATA IGAR INCI JPRS	KARK KARW KREN LPLI LPPS MAMI MITI	MYTX PBRX PEGE RAJA SDRA TIRT	KPIG				
S2	MYRX PTRA SIPD		ADMG BNBA BVIC CFIN CNKO ETWA IDKM	IIKP INAF INPC LTLS MFIN MLIA MLPL	MTDL RUIS SPMA TMPI TRST WOMF	AISA ASGR PANR RICY		CLPI IKAI ITTG		
S3	BCIC POLY		BUDI DAVO GJTL KAEL MASA	MDLN META PNIN SRSN TRIM		APOL CTRS DILD EPMT JPFA	MAPI MIRA TBLA TKIM TOTL	ADHI ATPK JIHD PJAA	SIIP SOBI SSIA TURI	
S4			BNBR BTEL CPRO FREN KIJA PNLF			BBKP BKSL BNGA CTRA ELTY INKP	LPKR MPPA RALS RMBA SMMA TSPC	AKRA APEX BHIT BLTA BRPT CMNP	CPIN DOID FASW SMRA SULI UNSP	
S5			BNII			PNBN		ANTM BBNI BMRI BMTR ENRG INDF KLBF SMCB TRUB	AALI ASII BBCA BBRI BDMN BUMI GGRM INCO INTP ISAT	LSIP MEDC PGAS PTBA SMGR TINS TLKM UNTR UNVR

### Harga Saham Terakhir Tahun 2003 (150 Perusahaan Terpilih)

Kode	Prices	Kode	Prices	Kode	Prices	Kode	Prices	Kode	Prices
BBNI	1,300	BNBR	40	APEX	345	AISA	225	AHAP	260
ANTM	1,925	LPBN	450	APIC	1,250	ARTA	400	AIMS	80
BNGA	35	TINS	2,550	ARNA	295	BBLD	625	APLI	35
BUMI	500	KAEF	210	JPFA	280	BKSW	250	ASIA	20
SMGR	7,850	CMNP	375	LSIP	1,050	BRNA	1,600	BIPP	40
PTBA	875	SMMA	345	SIPD	40	BUDI	100	CEKA	225
TSPC	5,900	KIJA	55	MLPL	210	DILD	80	CNKO	120
BNLI	30	AUTO	1,550	MYOR	875	ETWA	170	CTTH	85
INCO	34,900	JRPT	2,325	TURI	300	FISH	215	DSFI	60
UNVR	3,625	CTRS	700	DAVO	410	HEXA	925	ELTY	50
INDF	800	SMRA	575	PANR	700	IGAR	135	IIKP	190
ASII	5,000	GJTL	550	DVLA	775	JTPE	285	INCI	300
TLKM	6,750	BRPT	270	INAF	170	KBLI	80	INTA	310
GGRM	13,600	BHIT	350	RMBA	90	LPLI	40	JAKA	10
HMSP	4,475	DUTI	825	CPIN	335	LTLS	285	KARK	25
ISAT	15,000	EPMT	370	ASGR	330	MDRN	625	LPPS	25
BMTR	3,200	BCIC	125	CTRA	410	MRAT	435	MIRA	65
INTP	2,125	AMFG	1,975	BKSL	125	MTDL	90	MITI	35
SMCB	405	TKIM	575	CFIN	280	MYRX	15	MREI	340
BLTA	1,000	MPPA	525	TRIM	95	MYTX	175	PLAS	40
RALS	4,350	TRST	280	TBLA	160	PANS	305	PYFA	80
BDMN	2,025	NISP	365	SMSM	265	PBRX	385	RICY	110
AALI	1,725	PNLF	155	HERO	1,000	SAFE	325	RIMO	100
MEDC	1,350	LMAS	1,200	RIGS	6,100	SIIP	185	RODA	115
INKP	575	SMAR	3,075	MLIA	235	SPMA	200	SIMA	210
KLBF	1,000	ADMG	375	BFIN	1,000	SRSN	95	SONA	155
BNII	110	SCMA	625	BASS	180	SSIA	340	SUBA	125
UNTR	1,250	JIHD	725	DYNA	1,400	SUGI	380	UNIT	55
PNBN	285	PNIN	340	INDR	525	TMPI	80	VOKS	90
BBCA	3,325	FASW	650	IATG	550	UNSP	575	WAPO	30

### Harga Saham Terakhir Tahun 2004 (150 Perusahaan Terpilih)

Kode	Prices	Kode	Prices	Kode	Prices	Kode	Prices	Kode	Prices
PNBN	420	BCIC	70	LMAS	675	JPRS	900	APIC	10
TSPC	7,600	KAEF	205	INDR	625	IGAR	105	UNIT	15
BDMN	4,375	BLTA	700	APEX	450	MDLN	280	MYR	15
ISAT	5,750	SCMA	725	MLPL	315	ETW	170	JAKA	15
BBNI	1,675	BMTR	2,400	BFIN	1,200	LTLS	370	CNK	25
BNGA	460	FASW	950	PNIN	320	LPLI	50	SRSN	30
UNVR	3,300	BHIT	260	CPIN	270	PRAS	800	IIKP	55
KLBF	550	EPMT	550	TRST	205	PBRX	405	PYFA	60
BNLI	750	PNLF	145	RMBA	110	PANR	525	MITI	60
HMSP	6,650	LSIP	1,425	AKRA	1,150	SPMA	180	DSFI	60
INDF	800	BNBR	40	PLAS	875	MRAT	410	CTTH	60
INTP	3,075	CTRS	1,475	TRIM	165	DSUC	335	ZBRA	65
SMCB	575	BRPT	450	ASGR	320	DPNS	1,000	RIMO	65
UNTR	2,275	DUTI	800	ELTY	280	BVIC	80	JKSW	65
TLKM	4,825	SMMA	405	PTRO	4,025	BEKS	145	MIRA	75
INKP	1,025	AUTO	1,925	BBLD	1,475	MTDL	85	ROD	80
PGAS	1,900	ULTJ	425	INAF	170	ALMI	445	SUBA	100
BMRI	1,925	LPBN	700	ADMG	345	RICY	355	SIPD	105
BNII	185	GJTL	650	CTRA	470	SUGI	550	ANTA	105
MEDC	2,075	DAVO	200	DYNA	1,800	BIPP	85	AHAP	115
GGR	13,550	KIJA	115	IATG	800	TMPI	100	IKAI	125
SMGR	18,500	SMRA	625	CFIN	400	BUDI	110	AIMS	180
INCO	11,550	MPPA	575	BKSL	125	DILD	190	EKAD	245
RALS	775	KOMI	3,125	HEXA	3,075	SIIP	215	SIMA	265
BBCA	2,975	PTBA	1,525	AMFG	2,150	ADES	2,275	SONA	275
AALI	3,100	LPKR	1,625	TINS	2,075	MLIA	285	SAFE	295
BBIA	825	NISP	775	MYOR	1,200	SSIA	435	CEKA	300
BUMI	800	CMNP	825	UNSP	310	SOBI	1,075	JECC	375
BBRI	2,875	TKIM	2,275	JIHD	440	ARTI	1,200	INCI	440
ASII	9,600	ANTM	1,725	TURI	675	TBLA	230	INTA	525

Harga Saham Terakhir Tahun 2005 (150 Perusahaan Terpilih)

Kode	Prices	Kode	Prices	Kode	Prices	Kode	Prices	Kode	Prices
SHDA	3,550	MAPI	880	TMAS	1,200	RICY	255	AIMS	170
LPBN	1,480	ADMG	320	CTRA	300	MTDL	70	AKKU	60
UNVR	4,275	SMCB	475	AKRA	1,480	IATG	400	ALMI	335
ENRG	750	SMRA	750	BKSL	115	ETWA	170	APIC	150
BDMN	4,750	LSIP	2,950	DUTI	650	SSIA	325	BIPP	60
BNII	155	INPC	50	MYOR	820	PBRX	375	BTEK	25
ASII	10,200	BLTA	1,040	PLAS	840	ASGR	295	BUDI	95
PGAS	6,900	BMTR	2,625	TINS	1,820	INAF	115	BVIC	80
SMGR	17,800	GJTL	560	IDKM	340	BKSW	400	CTTH	50
INTP	3,550	AUTO	2,800	KAEF	145	ELTY	165	DSFI	60
GGR	11,650	MPPA	960	SIPD	90	INDR	470	DSUC	170
BBCA	3,400	BNGA	405	WOMF	500	MDLN	165	FORU	255
UNTR	3,675	EPMT	750	MLPL	155	SPMA	180	HADE	150
BBRI	3,025	PTBA	1,800	TURI	690	LTLS	480	IGAR	105
KLBF	990	PNLF	135	SULI	800	CEKA	600	IKAI	80
AALI	4,900	CMNP	770	PNIN	265	DILD	185	INAI	150
BBNI	1,280	TSPC	5,650	CTRS	420	SSTM	345	INCI	365
RALS	810	KIJA	90	CPIN	315	IIKP	205	INDX	95
ISAT	5,550	BNBR	120	RMBA	135	TBLA	200	INTA	580
TLKM	5,900	LPKR	1,750	DVLA	750	TIRT	125	JPRS	800
INKP	1,080	ADHI	720	DAVO	80	TMPI	80	SUGI	250
BUMI	760	FASW	1,000	HEXA	960	ADES	1,660	LMAS	80
INCO	13,150	SMDR	7,350	BHIT	190	MLIA	155	MAMI	60
HMSP	8,900	TKIM	3,150	UNSP	415	CFIN	380	MRAT	270
BMRI	1,640	NISP	770	JIHD	495	JPFA	245	MYTX	75
INDF	910	BCIC	80	SRSN	105	PTRA	30	ROD	50
ANTM	3,575	AMFG	3,325	DOID	170	LMPI	155	SQMI	60
MEDC	3,375	APEX	700	PJAA	900	SIIP	190	SUBA	140
BNLI	720	SMMA	320	TRST	150	LPLI	300	UNIT	130
PNBN	420	BRPT	550	TRIM	145	ARTI	790	YULE	55

Harga Saham Terakhir Tahun 2006 (150 Perusahaan Terpilih)

Kode	Prices	Kode	Prices	Kode	Prices	Kode	Prices	Kode	Prices
TLKM	10100	LSIP	6600	BRPT	640	MASA	215	SHID	310
ASII	15700	BNLI	870	PJAA	1020	IIKP	195	MFIN	150
BBCA	5200	LPKR	1070	BCIC	70	PTRO	6050	LPCK	285
BBRI	5150	LPBN	1610	SCMA	800	SIIP	590	BUDI	155
BMRI	2900	RALS	870	MAPI	910	CNKO	160	LMPI	170
PGAS	11600	INKP	940	EPMT	650	MDLN	245	SSTM	200
UNVR	6600	SMCB	670	ADHI	800	MICE	980	MTDL	80
HMSP	9700	CTRA	760	INPC	45	JPFA	380	MRAT	320
ISAT	6750	APEX	1730	DUTI	970	TRIM	150	MYTX	80
BDMN	6750	BNBR	155	JIHD	690	SSIA	500	IGAR	95
INCO	31000	TSPC	900	AMFG	2925	SIPD	50	MITI	35
BBNI	1870	PNLF	165	META	125	MLPL	110	KREN	130
SMGR	36300	DAVO	590	SMMA	305	DOID	135	BIPP	45
INTP	5750	CMNP	1650	MYOR	1620	ASGR	305	DSFI	75
AALI	12600	SMRA	1170	WOMF	580	TRST	145	LPLI	140
GGRM	10200	SULI	2725	PNIN	280	TMPI	215	MAMI	310
UNTR	10100	FASW	1150	ELTY	195	CFIN	385	JAKA	100
BUMI	900	JRPT	1030	SMDR	6650	VOKS	410	IKAI	110
EXCL	2325	TKIM	1780	PLAS	870	LTLS	405	SONA	145
ANTM	8000	BHIT	480	TURI	710	INDR	480	INCI	245
INDF	1350	UNSP	970	TBLA	240	INAF	100	BTEK	45
KLBF	1190	AUTO	2925	KAEF	165	RICY	480	KDSI	140
MEDC	3550	TINS	4425	DART	600	PTRA	45	LMAS	45
PNBN	580	MPPA	800	DVLA	1510	ALMI	860	BAYU	100
BNII	240	KIJA	155	CPIN	570	JPRS	1590	INAI	200
BNGA	920	RMBA	310	SRSN	130	DILD	250	WICO	110
BMTR	3550	CTRS	980	ADMG	200	SMDM	200	CTTH	35
PTBA	3525	APOL	640	HEXA	900	SPMA	210	JKSW	145
ENRG	520	GJTL	580	TMAS	660	INTA	480	APIC	150
BLTA	1740	AKRA	2725	IDKM	370	ETWA	210	SIMA	175

Harga Saham Terakhir Tahun 2007 (150 Perusahaan Terpilih)

Kode	Prices	Kode	Prices	Kode	Prices	Kode	Prices	Kode	Prices
TLKM	10,150	ELTY	620	DAVO	250	CNKO	210	MITI	107
BUMI	6,000	LPKR	690	DILD	930	IDKM	440	JPRS	355
ASII	27,300	BLTA	2,650	TBLA	630	IIKP	265	LPPS	108
INCO	96,250	BNGA	900	ADHI	1,360	CFIN	310	IATA	110
BBRI	7,400	UNSP	2,275	META	235	ASGR	590	KARW	400
BBCA	7,300	BTEL	420	POLY	50	AISA	750	SDRA	148
BMRI	3,500	CPRO	430	SRSN	360	WOMF	370	KREN	375
PGAS	15,350	BNBR	290	SIIP	2,000	TMPI	390	RAJA	305
UNVR	6,750	BHIT	1,050	APOL	650	IKAI	1,110	LPLI	460
ISAT	8,650	BRPT	2,800	CTRS	980	MLPL	102	PBRX	355
AALI	28,000	BKSL	660	JIHD	1,000	ADMG	175	MYTX	106
ANTM	4,475	RALS	850	BCIC	68	INAF	205	BTEK	139
BDMN	8,000	CTRA	890	PJAA	1,100	SIPD	67	DSFI	78
SMGR	5,600	APEX	2,100	EPMT	770	BNBA	270	KARK	300
UNTR	10,900	FREN	260	TURI	1,240	INPC	100	BIPP	84
INTP	8,200	PNLF	195	KAEF	305	TRST	174	MAMI	106
BBNI	1,970	INKP	840	TOTL	590	PTRA	81	IGAR	119
PTBA	12,000	FASW	1,780	GJTL	490	CLPI	1,520	TIRT	117
INDF	2,575	CMNP	2,200	PNIN	330	MLIA	340	PEGE	205
ENRG	1,490	AKRA	1,380	TKIM	990	SPMA	270	WICO	86
TRUB	1,420	DOID	1,170	MASA	215	ITTG	1,010	CTTH	87
MEDC	5,150	SULI	3,225	MDLN	490	MTDL	184	AMAG	83
GGRM	8,500	SMMA	810	MAPI	700	RICY	560	APLI	70
LSIP	10,650	RMBA	560	MIRA	840	PANR	890	KPIG	500
TINS	28,700	SMRA	1,170	JPFA	770	BVIC	152	AHAP	225
BMTR	1,050	CPIN	1,060	BUDI	310	MYRX	67	LMAS	85
BNII	285	TSPC	750	SOBI	1,250	RUIS	450	INCI	280
PNBN	680	MPPA	690	TRIM	305	LTLS	440	APIC	335
SMCB	1,750	KIJA	230	ATPK	1,230	MFIN	240	PYFA	81
KLBF	1,260	BBKP	560	SSIA	1,020	ETWA	325	WAPO	75

Tingkat Pengembalian Sebelum Hari Libur Tahun 2003 (150 Perusahaan Terpilih)

Kode	Return A	Return B	Return C	Kode	Return A	Return B	Return C	Kode	Return A	Return B	Return C	Kode	Return A	Return B	Return C	Kode	Return A	Return B	Return C
BBNI	-0.863%	-5.132%	5.000%	BNBR	16.667%	25.000%	0.000%	APEX	-0.141%	-1.449%	0.000%	AISA	1.255%	-1.297%	-8.333%	AHAP	1.324%	1.481%	0.000%
ANTM	1.159%	1.663%	0.000%	LPBN	1.786%	-1.961%	2.041%	APIC	0.461%	0.000%	0.000%	ARTA	-0.232%	0.000%	0.000%	AIMS	1.005%	0.000%	0.000%
BNGA	1.732%	0.000%	0.000%	TINS	2.973%	7.143%	0.000%	ARNA	0.707%	0.000%	2.222%	BBLD	-0.356%	0.000%	0.000%	APLI	0.379%	0.000%	0.000%
BUMI	5.171%	0.000%	0.000%	KAEF	0.535%	0.000%	5.405%	JPFA	2.434%	0.000%	0.000%	BKSW	0.815%	0.000%	0.000%	ASIA	-1.818%	0.000%	0.000%
SMGR	-0.097%	-1.329%	-0.606%	CMNP	0.769%	1.452%	1.351%	LSIP	-9.568%	0.127%	2.703%	BRNA	-0.273%	-0.815%	-1.587%	BIPP	6.854%	0.000%	14.286%
PTBA	1.757%	0.000%	8.696%	SMMA	-2.887%	-18.750%	0.000%	SIPD	2.727%	0.000%	0.000%	BUDI	-0.357%	0.000%	0.000%	CEKA	0.617%	-1.136%	0.000%
TSPC	0.916%	2.251%	3.448%	KIJA	1.479%	0.000%	0.000%	MLPL	2.357%	-2.000%	0.000%	DILD	-0.216%	-7.143%	0.000%	CNKO	-0.364%	0.000%	0.000%
BNLI	-3.355%	-12.500%	16.667%	AUTO	0.197%	0.000%	1.695%	MYOR	-0.068%	-0.704%	9.091%	ETWA	0.252%	-3.571%	13.043%	CTTH	-0.202%	0.000%	6.667%
INCO	0.463%	-0.400%	0.000%	JRPT	0.901%	0.000%	0.000%	TURI	-1.201%	1.038%	-1.613%	FISH	0.009%	0.000%	0.000%	DSFI	-1.504%	0.699%	-7.143%
UNVR	-0.258%	-0.128%	0.794%	CTRS	-1.399%	-2.174%	-3.704%	DAVO	0.300%	-3.125%	10.145%	HEXA	1.346%	2.381%	6.250%	ELTY	2.475%	0.000%	11.111%
INDF	-0.191%	0.000%	3.846%	SMRA	1.520%	0.000%	14.286%	PANR	0.699%	0.000%	0.000%	IGAR	1.544%	6.667%	3.704%	IHKP	-0.643%	0.000%	-9.091%
ASII	-0.080%	0.474%	0.000%	GJTL	0.393%	-1.163%	3.125%	DVLA	-0.567%	0.000%	3.448%	JTPE	-1.880%	0.000%	0.000%	INCI	1.218%	0.000%	0.000%
TLKM	0.488%	-0.734%	2.500%	BRPT	0.202%	-2.500%	4.444%	INAF	-0.541%	-1.220%	0.000%	KBLI	-1.361%	-4.545%	0.000%	INTA	-2.017%	-3.175%	-1.724%
GGRM	0.450%	0.671%	0.395%	BHIT	-0.103%	0.055%	1.493%	RMBA	-0.455%	0.000%	0.000%	LPLI	5.909%	12.500%	0.000%	JAKA	-2.165%	0.000%	0.000%
HMSP	0.030%	-1.261%	0.592%	DUTI	1.481%	1.887%	0.000%	CPIN	-0.312%	-0.312%	-1.449%	LTLS	1.836%	0.000%	0.000%	KARK	6.602%	25.000%	0.000%
ISAT	0.900%	0.669%	0.877%	EPMT	0.815%	-0.694%	10.204%	ASGR	0.024%	0.000%	1.563%	MDRN	0.556%	0.667%	0.000%	LPPS	2.727%	0.000%	0.000%
BMTR	-0.194%	-2.000%	1.563%	BCIC	-1.605%	-0.326%	0.000%	CTRA	0.669%	0.000%	5.333%	MRAT	1.816%	3.521%	2.500%	MIRA	-1.719%	0.000%	0.000%
INTP	0.029%	-1.468%	0.000%	AMFG	0.939%	4.878%	10.526%	BKSL	2.623%	0.000%	0.000%	MTDL	2.756%	6.275%	11.765%	MITI	0.617%	0.000%	0.000%
SMCB	0.323%	-1.786%	2.985%	TKIM	2.657%	1.190%	5.435%	CFIN	3.228%	0.000%	0.000%	MYRX	6.061%	-5.556%	-33.333%	MREI	-0.963%	-5.000%	5.263%
BLTA	1.194%	-0.505%	7.143%	MPPA	1.009%	1.991%	6.316%	TRIM	1.938%	0.000%	6.667%	MYTX	2.132%	0.000%	0.000%	PLAS	5.087%	15.476%	0.000%
RALS	0.547%	-1.156%	9.028%	TRST	0.474%	0.000%	6.977%	TBLA	-0.549%	-3.391%	0.000%	PANS	-0.528%	0.000%	0.000%	PYFA	0.568%	0.000%	0.000%
BDMN	-1.312%	-5.556%	1.429%	NISP	1.119%	3.816%	1.493%	SMSM	-0.354%	0.000%	0.000%	PBRX	-0.564%	1.066%	1.299%	RICY	-3.760%	-5.000%	0.000%
AALI	-0.117%	0.000%	3.279%	PNLF	2.283%	0.000%	-5.714%	HERO	-0.231%	0.000%	-10.526%	SAFE	3.097%	-2.941%	0.000%	RIMO	-0.619%	-6.667%	6.667%
MEDC	-0.493%	-0.943%	1.923%	LMAS	0.940%	-1.087%	0.000%	RIGS	-0.673%	0.000%	-4.762%	SIIP	2.202%	0.000%	2.778%	RODA	-0.211%	0.000%	0.000%
INKP	1.785%	0.000%	7.865%	SMAR	0.000%	0.000%	0.000%	MLIA	0.909%	-2.174%	2.222%	SPMA	1.796%	0.000%	0.000%	SIMA	1.263%	0.000%	14.286%
KLBF	-0.072%	-0.806%	0.000%	ADMG	1.182%	3.947%	4.762%	BFIN	1.420%	-1.923%	0.000%	SRSN	-0.797%	-5.556%	0.000%	SONA	1.236%	-2.778%	0.000%
BNII	-1.374%	-4.167%	5.263%	SCMA	0.896%	-1.429%	4.545%	BASS	0.234%	-1.613%	5.882%	SSIA	0.506%	-2.778%	3.077%	SUBA	-3.193%	-8.333%	-4.167%
UNTR	-0.398%	0.000%	0.000%	JIHD	1.229%	-3.707%	8.333%	DYNA	0.594%	-1.250%	1.923%	SUGI	0.175%	0.000%	-1.176%	UNIT	2.570%	-1.471%	0.000%
PNBN	-0.816%	-1.471%	3.846%	PNJN	0.174%	0.000%	0.000%	INDR	-0.433%	0.000%	1.042%	TMPI	-2.858%	-10.000%	0.000%	VOKS	0.333%	0.000%	0.000%
BBCA	0.304%	0.063%	3.937%	FASW	0.560%	0.000%	0.000%	IATG	1.004%	0.000%	1.042%	UNSP	0.560%	-1.667%	12.500%	WAPO	3.355%	-12.500%	0.000%

Tingkat Pengembalian Setelah Hari Libur Tahun 2003 (150 Perusahaan Terpilih)

Kode	Return A	Return B	Return C	Kode	Return A	Return B	Return C	Kode	Return A	Return B	Return C	Kode	Return A	Return B	Return C	Kode	Return A	Return B	Return C
BBNI	0.242%	0.000%	5.000%	BNBR	3.030%	-16.667%	33.333%	APEX	-0.494%	0.022%	1.351%	AISA	-0.640%	-0.897%	4.167%	AHAP	0.107%	4.815%	-2.083%
ANTM	-0.108%	-0.054%	-1.961%	LPBN	-1.438%	-1.042%	0.000%	APIC	-0.082%	0.000%	0.000%	ARTA	-0.420%	-0.926%	0.000%	AIMS	0.289%	0.000%	0.000%
BNGA	4.232%	2.857%	20.000%	TINS	0.173%	2.083%	-1.515%	ARNA	-0.670%	0.000%	0.000%	BBLD	-0.581%	-8.333%	2.105%	APLI	-4.091%	0.000%	0.000%
BUMI	4.540%	0.000%	11.905%	KAEF	0.581%	1.667%	0.000%	JPFA	-0.287%	-2.500%	0.000%	BKSW	0.336%	0.000%	0.000%	ASIA	-5.844%	-12.500%	-25.000%
SMGR	0.310%	0.020%	0.000%	CMNP	0.258%	-0.676%	0.000%	LSIP	0.107%	1.163%	-2.439%	BRNA	0.637%	-0.893%	1.613%	BIPP	-0.480%	-16.667%	42.857%
PTBA	0.396%	0.000%	4.167%	SMMA	-4.111%	0.000%	-1.493%	SIPD	-0.303%	0.000%	16.667%	BUDI	0.422%	0.000%	0.000%	CEKA	0.268%	0.000%	4.651%
TSPC	-0.577%	1.337%	-0.870%	KIJA	0.115%	7.143%	20.000%	MLPL	0.451%	6.167%	0.000%	DILD	2.056%	8.333%	12.500%	CNKO	4.545%	0.000%	0.000%
BNLI	6.025%	16.667%	16.667%	AUTO	-0.847%	0.980%	1.639%	MYOR	-0.114%	2.780%	0.000%	ETWA	2.007%	3.846%	0.000%	CTTH	-0.243%	-3.333%	5.882%
INCO	0.844%	0.000%	-1.316%	JRPT	0.946%	0.000%	7.500%	TURI	-0.399%	0.962%	-1.563%	FISH	0.557%	0.000%	4.000%	DSFI	-2.237%	-8.013%	0.000%
UNVR	-0.196%	0.000%	-2.190%	CTRS	1.060%	2.273%	7.407%	DAVO	0.679%	0.000%	5.128%	HEXA	0.001%	1.705%	-2.778%	ELTY	1.706%	0.000%	10.000%
INDF	0.725%	0.189%	0.000%	SMRA	-0.578%	0.000%	14.286%	PANR	0.351%	2.083%	0.000%	IGAR	-0.120%	3.125%	3.448%	IIKP	1.425%	3.509%	20.000%
ASII	1.236%	2.404%	0.000%	GJTL	2.536%	3.517%	2.941%	DVLA	-0.121%	0.000%	0.000%	JTPE	0.587%	0.000%	4.706%	INCI	-0.644%	-2.830%	-1.639%
TLKM	1.283%	2.832%	0.820%	BRPT	0.412%	0.000%	6.667%	INAF	-0.795%	1.190%	0.000%	KBLI	1.467%	0.000%	0.000%	INTA	1.207%	-2.542%	1.754%
GGRM	0.944%	1.673%	2.662%	BHIT	-0.273%	-0.680%	2.899%	RMBA	-0.874%	0.000%	0.000%	LPLI	3.788%	12.500%	0.000%	JAKA	-8.182%	-5.000%	50.000%
HMSP	0.349%	0.862%	0.000%	DUTI	-1.163%	3.226%	-11.364%	CPIN	-0.208%	-0.208%	2.941%	LTLS	-1.232%	0.000%	0.000%	KARK	-2.727%	-16.667%	0.000%
ISAT	-0.103%	1.991%	-1.639%	EPMT	3.570%	0.617%	11.864%	ASGR	0.114%	0.909%	-1.515%	MDRN	0.573%	0.000%	4.000%	LPPS	-5.087%	0.000%	-16.667%
BMTR	-0.911%	0.000%	0.806%	BCIC	-0.221%	0.000%	0.000%	CTRA	2.363%	4.167%	16.049%	MRAT	-0.153%	-2.898%	0.000%	MIRA	2.494%	13.258%	-7.692%
INTP	0.030%	1.613%	-1.316%	AMFG	0.944%	2.223%	0.000%	BKSL	-0.436%	0.000%	0.000%	MTDL	-0.354%	0.000%	5.556%	MITI	-2.500%	0.000%	0.000%
SMCB	0.670%	6.691%	1.408%	TKIM	-0.697%	-0.426%	0.000%	CFIN	-1.177%	-2.174%	-2.174%	MYRX	6.061%	0.000%	50.000%	MREI	1.766%	2.778%	-7.500%
BLTA	-0.185%	-0.510%	0.000%	MPPA	-0.744%	1.307%	0.000%	TRIM	-0.707%	0.000%	0.000%	MYTX	-0.165%	-2.941%	0.000%	PLAS	-1.757%	-6.250%	0.000%
RALS	0.234%	0.575%	-1.163%	TRST	-0.907%	0.000%	-4.348%	TBLA	-0.319%	-1.724%	0.000%	PANS	0.053%	0.000%	0.000%	PYFA	-0.187%	0.000%	4.762%
BDMN	-0.025%	-1.064%	-2.500%	NISP	0.528%	2.591%	1.493%	SMSM	0.356%	0.000%	5.769%	PBRX	-0.326%	-1.370%	-1.282%	RICY	0.725%	6.250%	-4.000%
AALI	0.362%	0.219%	-1.515%	PNLF	-2.694%	0.000%	-8.108%	HERO	-0.589%	0.000%	5.882%	SAFE	2.191%	8.333%	1.563%	RIMO	2.561%	0.513%	6.250%
MEDC	0.344%	1.887%	1.786%	LMAS	-2.193%	-1.111%	0.000%	RIGS	0.140%	0.769%	0.000%	SIIP	-0.954%	0.000%	7.895%	RODA	-0.036%	0.000%	0.000%
INKP	0.465%	4.167%	1.942%	SMAR	1.246%	2.174%	0.000%	MLIA	0.479%	4.348%	2.174%	SPMA	0.251%	-3.333%	0.000%	SIMA	-2.680%	-5.000%	0.000%
KLBF	1.376%	1.719%	2.941%	ADMG	2.212%	0.000%	0.000%	BFIN	0.795%	1.429%	0.000%	SRSN	1.894%	6.250%	0.000%	SONA	-0.072%	0.000%	0.000%
BNII	0.582%	5.000%	-5.000%	SCMA	0.104%	1.053%	-4.167%	BASS	-0.159%	3.333%	-5.405%	SSIA	0.259%	3.125%	1.408%	SUBA	1.515%	0.000%	0.000%
UNTR	-0.500%	2.648%	-2.832%	JIHD	-1.607%	0.556%	0.000%	DYNA	1.478%	8.882%	1.887%	SUGI	0.540%	0.000%	-1.136%	UNIT	1.662%	2.951%	0.000%
PNBN	0.019%	-0.045%	0.000%	PNIN	-4.599%	0.000%	0.000%	INDR	1.242%	6.144%	-1.961%	TMPI	-0.535%	0.000%	0.000%	VOKS	1.955%	0.000%	0.000%
BBCA	-0.083%	0.606%	1.471%	FASW	1.665%	0.000%	0.000%	IATG	-0.591%	0.000%	0.000%	UNSP	-0.036%	0.000%	-3.846%	WAPO	-3.247%	-12.500%	20.000%



Tingkat Pengembalian Sebelum Hari Libur Tahun 2004 (150 Perusahaan Terpilih)

Kode	Return A	Return B	Return C	Kode	Return A	Return B	Return C	Kode	Return A	Return B	Return C	Kode	Return A	Return B	Return C	Kode	Return A	Return B	Return C
PNBN	0.605%	0.107%	0.000%	BCIC	0.755%	1.339%	0.000%	LMAS	0.205%	0.263%	0.000%	JPRS	-0.744%	-0.018%	0.000%	APIC	-5.250%	-3.571%	0.000%
TSPC	0.160%	-0.159%	0.000%	KAEF	-0.216%	-1.326%	-2.564%	INDR	0.541%	2.584%	-3.846%	IGAR	1.766%	2.604%	0.000%	UNIT	-1.886%	-4.405%	0.000%
BDMN	0.806%	-0.343%	2.013%	BLTA	-0.023%	0.071%	4.000%	APEX	-0.658%	-0.669%	-2.632%	MDLN	2.669%	4.167%	0.000%	MYRX	-1.923%	-12.500%	0.000%
ISAT	1.309%	2.105%	0.901%	SCMA	2.380%	7.632%	0.000%	MLPL	1.285%	1.603%	0.000%	ETWA	0.277%	2.004%	-7.895%	JAKA	0.000%	6.250%	0.000%
BBNI	0.131%	1.163%	0.000%	BMTR	1.099%	-0.926%	0.000%	BFIN	0.389%	0.937%	0.000%	LTLS	0.040%	1.234%	0.000%	CNKO	0.155%	-1.389%	0.000%
BNGA	0.292%	-0.769%	5.128%	FASW	0.706%	-1.640%	-2.941%	PNIN	1.218%	0.406%	0.000%	LPLI	4.454%	3.571%	0.000%	SRSN	-3.675%	-5.249%	0.000%
UNVR	0.052%	-0.140%	-0.763%	BHIT	0.582%	1.569%	-1.852%	CPIN	0.176%	1.786%	0.000%	PRAS	0.182%	0.000%	11.111%	IHKP	0.738%	-3.000%	0.000%
KLBF	-0.852%	0.949%	0.000%	EPMT	0.333%	0.959%	0.000%	TRST	0.350%	1.442%	0.000%	PBRX	0.451%	0.781%	0.000%	PYFA	0.331%	0.000%	-7.143%
BNLI	2.706%	3.125%	13.953%	PNLF	1.266%	2.432%	-3.571%	RMBA	0.521%	2.381%	0.000%	PANR	0.443%	0.000%	4.762%	MITI	2.897%	7.143%	9.091%
HMSF	0.710%	0.013%	5.224%	LSIP	1.071%	1.682%	0.000%	AKRA	0.820%	-0.305%	0.000%	SPMA	0.537%	0.868%	2.778%	DSFI	0.968%	2.500%	-7.692%
INDF	-0.712%	-0.893%	3.571%	BNBR	4.454%	1.299%	12.500%	PLAS	0.431%	0.000%	-10.000%	MRAT	0.288%	0.000%	2.381%	CTTH	-0.549%	1.923%	-7.143%
INTP	0.731%	1.490%	-1.064%	CTRS	1.259%	2.938%	3.571%	TRIM	1.942%	0.940%	3.030%	DSUC	-0.502%	1.724%	0.000%	ZBRA	-0.623%	1.923%	0.000%
SMCB	1.013%	1.250%	1.111%	BRPT	0.592%	2.107%	2.174%	ASGR	0.351%	1.455%	0.000%	DPNS	0.079%	-0.417%	5.000%	RIMO	1.892%	3.333%	0.000%
UNTR	1.354%	1.515%	1.316%	DUTI	0.126%	2.031%	3.125%	ELTY	5.872%	14.358%	2.128%	BVIC	1.392%	0.000%	7.143%	JKSW	-1.753%	-1.667%	0.000%
TLKM	0.277%	2.408%	0.532%	SMMA	0.433%	0.764%	-1.235%	PTR0	0.597%	0.591%	-0.592%	BEKS	0.587%	-2.708%	10.714%	MIRA	2.921%	11.667%	-8.696%
INKP	1.518%	3.160%	2.703%	AUTO	-0.349%	0.000%	0.000%	BBLD	0.025%	0.089%	0.000%	MTDL	1.051%	1.667%	0.000%	RODA	2.161%	-1.190%	15.000%
PGAS	0.387%	-0.034%	0.000%	ULTJ	0.544%	0.301%	3.297%	INAF	1.252%	0.000%	4.762%	ALMI	1.217%	-0.610%	2.326%	SUBA	2.160%	-1.694%	5.263%
BMRI	-0.508%	-0.847%	1.493%	LPBN	-0.430%	0.215%	0.000%	ADMG	-0.598%	-1.949%	1.538%	RICY	0.394%	1.756%	0.000%	SIPD	0.997%	3.125%	0.000%
BNII	1.340%	1.926%	2.941%	GJTL	0.503%	3.296%	0.000%	CTRA	1.737%	2.503%	0.000%	SUGI	0.808%	0.556%	1.031%	ANTA	1.888%	3.571%	5.263%
MEDC	-0.951%	-0.806%	0.000%	DAVO	0.364%	0.000%	0.000%	DYNA	0.500%	0.417%	6.154%	BIPP	2.160%	6.090%	0.000%	AHAP	0.611%	1.531%	-4.762%
GGRM	0.165%	-0.386%	0.000%	KIJA	5.103%	4.495%	4.762%	IATG	1.656%	2.500%	3.846%	TMPI	0.140%	1.382%	0.000%	IKAI	-1.745%	1.087%	-7.143%
SMGR	0.296%	1.236%	0.418%	SMRA	0.742%	2.080%	0.000%	CFIN	1.434%	3.597%	1.316%	BUDI	-0.490%	0.476%	-4.167%	AIMS	1.002%	1.786%	0.000%
INCO	1.128%	3.568%	-0.870%	MPPA	0.797%	3.366%	-4.000%	BKSL	-0.299%	-1.109%	-4.000%	DILD	0.435%	-2.018%	6.250%	EKAD	0.182%	1.166%	0.000%
RALS	0.114%	0.954%	-3.030%	KOMI	-0.021%	0.305%	0.000%	HEXA	0.561%	-0.781%	0.000%	SIIP	0.092%	1.220%	5.263%	SIMA	-0.057%	1.020%	0.000%
BBCA	0.350%	0.057%	0.000%	PTBA	0.800%	1.661%	-4.000%	AMFG	0.166%	0.497%	-1.042%	ADES	-0.320%	1.804%	1.961%	SONA	-0.756%	-2.112%	3.390%
AALI	1.220%	0.550%	0.000%	LPKR	2.297%	1.203%	0.000%	TINS	0.637%	1.673%	0.000%	MLIA	1.160%	1.958%	1.887%	SAFE	3.358%	3.016%	0.000%
BBIA	-1.120%	-1.786%	-3.571%	NISP	1.039%	1.923%	11.538%	MYOR	-0.072%	0.714%	4.167%	SSIA	0.401%	-1.423%	7.595%	CEKA	0.960%	1.852%	0.000%
BUMI	1.138%	2.676%	0.000%	CMNP	0.400%	0.836%	-3.448%	UNSP	2.527%	4.178%	0.000%	SOBI	0.638%	-0.781%	-4.651%	JECC	-0.010%	0.017%	-4.762%
BBRI	0.024%	-0.617%	0.000%	TKIM	1.905%	3.217%	-1.639%	JIHD	0.078%	0.581%	0.000%	ARTI	0.970%	0.862%	0.000%	INCI	0.984%	0.947%	-5.941%
ASII	0.522%	0.514%	1.183%	ANTM	0.470%	0.353%	3.125%	TURI	0.631%	2.057%	0.000%	TBLA	1.121%	2.461%	2.222%	INTA	-0.215%	0.000%	0.000%

Tingkat Pengembalian Setelah Hari Libur Tahun 2004 (150 Perusahaan Terpilih)

Kode	Return A	Return B	Return C	Kode	Return A	Return B	Return C	Kode	Return A	Return B	Return C	Kode	Return A	Return B	Return C	Kode	Return A	Return B	Return C
PNBN	1.112%	1.005%	2.740%	BCIC	1.051%	1.000%	6.250%	LMAS	-0.775%	-2.672%	-3.030%	JPRS	2.603%	5.962%	0.000%	APIC	4.999%	2.500%	25.000%
TSPC	0.379%	-0.251%	2.500%	KAEF	-0.012%	-1.375%	0.000%	INDR	0.609%	0.726%	4.000%	IGAR	-0.356%	-1.087%	0.000%	UNIT	-3.944%	3.393%	0.000%
BDMN	0.859%	-0.691%	3.247%	BLTA	1.335%	2.273%	3.704%	APEX	-0.497%	-1.077%	1.370%	MDLN	1.035%	1.923%	0.000%	MYRX	-1.538%	-5.000%	33.333%
ISAT	0.283%	0.496%	3.571%	SCMA	-0.241%	-0.735%	0.000%	MLPL	1.109%	1.780%	0.000%	ETWA	0.912%	0.893%	0.000%	JAKA	4.872%	6.250%	0.000%
BBNI	-1.041%	-2.113%	4.839%	BMTR	0.185%	-0.031%	-2.273%	BFIN	2.542%	6.230%	4.651%	LTLS	-0.432%	0.590%	-1.299%	CNKO	-1.852%	-2.778%	0.000%
BNGA	-2.016%	-0.771%	3.659%	FASW	0.777%	-0.031%	0.000%	PNIN	0.094%	-1.389%	3.175%	LPLI	-0.486%	0.505%	0.000%	SRSN	4.676%	2.500%	25.000%
UNVR	0.286%	0.838%	2.290%	BHIT	-0.792%	-0.882%	-1.852%	CPIN	1.199%	0.879%	0.000%	PRAS	0.780%	2.431%	-2.703%	IHKP	-0.785%	0.000%	0.000%
KLBF	1.176%	0.857%	8.696%	EPMT	0.279%	0.000%	9.524%	TRST	-0.556%	0.169%	0.000%	PBRX	0.100%	0.730%	1.250%	PYFA	-1.917%	-2.778%	0.000%
BNLI	-3.041%	-5.903%	4.082%	PNLF	1.225%	1.389%	3.571%	RMBA	-0.230%	-1.190%	0.000%	PANR	-0.296%	-0.962%	0.000%	MITI	5.556%	10.000%	10.000%
HMSP	-0.129%	-1.186%	0.741%	LSIP	2.171%	-1.703%	3.509%	AKRA	1.594%	5.844%	0.000%	SPMA	0.679%	0.889%	0.000%	DSFI	1.340%	0.000%	8.333%
INDF	1.353%	1.962%	3.571%	BNBR	0.740%	3.125%	-11.111%	PLAS	1.264%	0.000%	17.857%	MRAT	-0.683%	-0.849%	-1.163%	CTTH	-2.074%	-3.709%	0.000%
INTP	-0.234%	-2.529%	4.211%	CTRS	1.007%	2.174%	3.509%	TRIM	0.215%	1.788%	0.000%	DSUC	1.029%	1.787%	-1.724%	ZBRA	3.225%	-1.190%	0.000%
SMCB	0.379%	-1.114%	2.198%	BRPT	0.769%	0.099%	-2.174%	ASGR	-0.747%	-2.292%	1.471%	DPNS	-1.080%	0.000%	-7.317%	RIMO	-1.587%	-1.136%	0.000%
UNTR	0.399%	-1.044%	0.000%	DUTI	-0.225%	-1.484%	3.125%	ELTY	3.618%	6.789%	-2.128%	BVIC	0.919%	0.000%	7.143%	JKSW	5.272%	18.333%	0.000%
TLKM	0.689%	0.628%	1.010%	SMMA	-0.206%	-0.379%	0.000%	PTRO	-0.844%	-0.195%	-2.381%	BEKS	1.879%	0.389%	9.375%	MIRA	1.852%	3.448%	0.000%
INKP	-0.109%	0.000%	2.564%	AUTO	0.235%	0.000%	1.370%	BBLD	2.094%	3.831%	0.000%	MTDL	0.614%	1.667%	5.882%	RODA	-1.244%	-1.042%	0.000%
PGAS	0.499%	2.056%	1.852%	ULTJ	-0.593%	-2.127%	-1.099%	INAF	2.100%	2.434%	0.000%	ALMI	0.029%	2.740%	0.000%	SUBA	-1.764%	-1.777%	-5.000%
BMRI	1.108%	1.316%	5.634%	LPBN	-0.236%	1.190%	4.000%	ADMG	-0.654%	-3.181%	1.471%	RICY	-0.684%	-1.226%	0.000%	SIPD	-8.407%	-15.278%	0.000%
BNII	0.205%	-0.862%	2.857%	GJTL	1.314%	-1.000%	8.333%	CTRA	-0.079%	-0.704%	1.075%	SUGI	-0.350%	-0.287%	0.000%	ANTA	0.591%	2.273%	5.263%
MEDC	-0.045%	-0.893%	1.333%	DAVO	0.662%	0.000%	2.381%	DYNA	0.049%	0.082%	0.000%	BIPP	-0.499%	-1.786%	0.000%	AHAP	1.214%	5.952%	0.000%
GGRM	-0.612%	0.391%	-0.380%	KIJA	-2.334%	-5.134%	-4.545%	IATG	0.285%	0.000%	3.704%	TMPI	0.032%	-1.190%	5.000%	IKAJ	-0.949%	-1.000%	0.000%
SMGR	1.482%	1.993%	2.400%	SMRA	0.731%	-0.574%	4.167%	CFIN	1.726%	2.956%	2.703%	BUDI	0.466%	0.429%	4.348%	AIMS	-0.392%	-1.471%	6.667%
INCO	0.881%	-0.253%	0.000%	MPPA	1.702%	0.000%	-4.000%	BKSL	0.060%	0.000%	4.348%	DILD	0.100%	-2.857%	5.882%	EKAD	0.816%	0.000%	2.273%
RALS	0.276%	-0.625%	0.000%	KOMI	-0.624%	-1.298%	-2.632%	HEXA	2.684%	7.568%	1.754%	SIIP	1.029%	-0.595%	2.564%	SIMA	0.575%	0.000%	1.923%
BBCA	0.815%	1.553%	1.852%	PTBA	0.380%	-0.158%	8.000%	AMFG	-0.128%	-0.913%	0.000%	ADES	0.340%	0.387%	0.000%	SONA	0.828%	0.658%	3.333%
AALI	0.800%	-0.234%	0.000%	LPKR	0.460%	0.932%	-1.316%	TINS	0.227%	0.338%	0.000%	MLIA	-0.590%	-1.577%	1.923%	SAFE	0.197%	0.391%	0.000%
BBIA	0.640%	1.042%	3.704%	NISP	1.591%	0.622%	0.000%	MYOR	0.621%	0.694%	0.000%	SSIA	-1.617%	-2.684%	1.176%	CEKA	0.899%	3.381%	3.846%
BUMI	-0.486%	-0.471%	0.000%	CMNP	1.349%	2.107%	3.448%	UNSP	3.083%	0.658%	1.266%	SOBI	2.227%	7.031%	0.000%	JECC	-0.715%	2.193%	0.000%
BBRI	1.055%	0.399%	4.706%	TKIM	-0.136%	-1.669%	1.667%	JJHD	-0.069%	0.000%	4.688%	ARTI	-0.231%	-1.674%	0.000%	INCI	0.876%	-0.415%	-2.020%
ASII	-0.033%	-0.195%	1.775%	ANTM	-0.393%	-0.610%	0.000%	TURI	0.421%	0.482%	0.000%	TBLA	0.188%	0.000%	-2.174%	INTA	0.634%	2.500%	0.000%

Tingkat Pengembalian Sebelum Hari Libur Tahun 2005 (150 Perusahaan Terpilih)

Kode	Return A	Return B	Return C	Kode	Return A	Return B	Return C	Kode	Return A	Return B	Return C	Kode	Return A	Return B	Return C	Kode	Return A	Return B	Return C
SHDA	0.033%	0.200%	0.000%	MAPI	1.100%	1.007%	0.000%	TMAS	-1.426%	-1.656%	0.000%	RICY	1.148%	-0.251%	0.000%	AIMS	-4.858%	-3.541%	0.000%
LPBN	-0.754%	0.030%	-0.641%	ADMG	-0.941%	1.136%	1.613%	CTRA	-1.281%	-0.507%	0.000%	MTDL	-1.805%	1.563%	-6.667%	AKKU	-0.290%	2.567%	0.000%
UNVR	-0.724%	-0.938%	-0.571%	SMCB	-0.216%	1.426%	-2.198%	AKRA	-0.072%	-0.208%	1.307%	IATG	1.289%	-1.020%	0.000%	ALMI	-2.023%	-3.428%	0.000%
ENRG	0.172%	1.907%	0.000%	SMRA	-0.037%	0.430%	0.000%	BKSL	-0.725%	-1.640%	0.000%	ETWA	0.279%	2.014%	-5.263%	APIC	-0.903%	0.000%	0.000%
BDMN	-0.778%	-0.382%	-0.637%	LSIP	-0.113%	1.568%	0.000%	DUTI	-0.411%	1.454%	-1.493%	SSIA	0.014%	0.483%	-1.587%	BIPP	-0.425%	0.196%	-8.333%
BNII	-0.840%	-1.390%	0.000%	INPC	-1.393%	1.190%	-8.333%	MYOR	-1.644%	-2.233%	0.000%	PBRX	-0.218%	0.000%	0.000%	BTEK	0.000%	0.000%	0.000%
ASII	-0.846%	-1.703%	-0.538%	BLTA	-0.524%	0.544%	1.031%	PLAS	0.269%	0.000%	0.000%	ASGR	-0.766%	1.023%	1.852%	BUDI	-1.463%	-0.913%	0.000%
PGAS	0.266%	-1.502%	1.852%	BMTR	0.911%	-0.641%	-0.629%	TINS	-0.696%	-0.553%	1.829%	INAF	0.057%	0.962%	-4.348%	BVIC	0.551%	4.688%	-5.882%
SMGR	0.232%	1.484%	1.070%	GJTL	-1.018%	1.119%	1.887%	IDKM	-0.443%	-0.269%	1.316%	BKSW	0.568%	0.568%	0.000%	CTTH	-0.074%	-1.827%	0.000%
INTP	-0.730%	1.266%	-0.758%	AUTO	-0.556%	0.056%	-6.202%	KAEF	-0.914%	-1.250%	0.000%	ELTY	-0.478%	0.883%	-3.125%	DSFI	2.194%	0.278%	0.000%
GGRM	-0.758%	-0.298%	1.471%	MPPA	0.989%	2.122%	4.651%	SIPD	-1.152%	0.000%	-8.333%	INDR	0.690%	1.337%	0.000%	DSUC	-1.198%	-2.536%	0.000%
BBCA	-0.368%	0.982%	-3.101%	BNGA	0.088%	1.298%	0.000%	WOMF	-0.435%	0.660%	-3.448%	MDLN	-1.924%	2.232%	-3.226%	FORU	-3.832%	0.000%	0.000%
UNTR	-0.773%	-0.667%	-1.351%	EPMT	0.103%	1.132%	0.000%	MLPL	0.682%	2.740%	0.000%	SPMA	-0.621%	2.025%	0.000%	HADE	-0.183%	2.083%	0.000%
BBRI	-0.818%	0.713%	0.000%	PTBA	-0.687%	-0.782%	0.000%	TURI	-1.135%	0.004%	0.000%	LTLS	-0.720%	1.250%	-1.031%	IGAR	0.552%	0.997%	5.000%
KLBF	-0.829%	-0.278%	0.000%	PNLF	-2.162%	-1.263%	-3.448%	SULI	-0.494%	0.333%	0.000%	CEKA	1.746%	0.000%	0.000%	IKAI	-0.130%	2.963%	0.000%
AALI	-0.816%	1.103%	1.852%	CMNP	-1.095%	1.109%	0.000%	PNIN	-0.906%	-0.507%	0.000%	DILD	0.234%	2.515%	-5.405%	INAI	-1.245%	-1.104%	0.000%
BBNI	-0.793%	0.152%	-4.511%	TSPC	-0.941%	-0.676%	0.000%	CTRS	0.744%	2.293%	1.563%	SSTM	-1.697%	-1.923%	1.754%	INCI	0.167%	0.827%	-1.333%
RALS	-0.579%	0.355%	1.389%	KIJA	-0.128%	2.087%	0.000%	CPIN	-0.763%	0.417%	-2.857%	IHKP	0.736%	1.771%	0.000%	INDX	1.235%	0.000%	-5.556%
ISAT	-0.623%	0.457%	2.051%	BNBR	-3.849%	0.000%	-4.545%	RMBA	0.681%	2.042%	0.000%	TBLA	0.843%	-1.113%	15.000%	INTA	-0.936%	0.337%	0.000%
TLKM	-0.494%	0.648%	1.000%	LPKR	-0.162%	0.169%	0.000%	DVLA	0.582%	0.758%	-1.449%	TIRT	-0.274%	0.833%	0.000%	JPRS	-2.163%	-3.238%	-1.124%
INKP	-0.476%	-0.191%	-1.087%	ADHI	-1.049%	-0.314%	0.000%	DAVO	0.636%	1.587%	0.000%	TMPI	0.428%	0.274%	0.000%	SUGI	0.147%	-0.481%	0.000%
BUMI	-0.503%	-0.024%	2.564%	FASW	-0.186%	0.490%	0.000%	HEXA	-6.834%	-0.145%	0.000%	ADES	-1.244%	-0.168%	-2.717%	LMAS	-1.510%	-0.297%	5.882%
INCO	-0.395%	0.138%	0.346%	SMDR	0.932%	1.283%	-0.637%	BHIT	-0.401%	-0.490%	-2.857%	MLIA	-0.670%	-0.517%	-2.857%	MAMI	2.082%	7.242%	9.091%
HMSR	-0.184%	-0.129%	-3.429%	TKIM	0.086%	0.827%	0.000%	UNSP	-0.916%	-0.063%	-1.282%	CFIN	-0.632%	0.357%	-3.922%	MRAT	-0.430%	0.658%	0.000%
BMRI	-0.214%	0.762%	0.000%	NISP	-0.191%	0.284%	0.000%	JJHD	-1.033%	2.044%	0.000%	JPFA	0.314%	-0.641%	0.000%	MYTX	0.336%	2.118%	0.000%
INDF	-0.590%	-0.010%	-1.220%	BCIC	-1.467%	-1.786%	-5.882%	SRSN	0.000%	0.000%	0.000%	PTRA	-1.847%	1.667%	0.000%	RODA	0.000%	0.000%	0.000%
ANTM	-0.494%	0.141%	-0.971%	AMFG	-0.334%	0.243%	-1.342%	DOID	-1.244%	1.745%	0.000%	LMPI	1.984%	7.983%	0.000%	SQMI	0.042%	1.316%	0.000%
MEDC	0.303%	0.301%	-1.418%	APEX	-0.523%	-2.470%	0.000%	PJAA	-0.855%	-0.578%	1.010%	SIIP	-0.711%	1.119%	0.000%	SUBA	-1.586%	-0.999%	0.000%
BNLI	-1.048%	0.000%	0.000%	SMMA	-1.587%	-0.744%	0.000%	TRST	0.409%	0.694%	0.000%	LPLI	1.619%	5.402%	0.000%	UNIT	1.667%	0.000%	0.000%
PNBN	-0.839%	0.963%	-2.667%	BRPT	-0.131%	0.308%	0.000%	TRIM	-0.234%	0.862%	0.000%	ARTI	-0.737%	-0.171%	0.000%	YULE	-0.824%	0.000%	0.000%

Tingkat Pengembalian Setelah Hari Libur Tahun 2005 (150 Perusahaan Terpilih)

Kode	Return A	Return B	Return C	Kode	Return A	Return B	Return C	Kode	Return A	Return B	Return C	Kode	Return A	Return B	Return C	Kode	Return A	Return B	Return C
SHDA	1.001%	2.007%	0.000%	MAPI	1.163%	3.780%	0.000%	TMAS	0.307%	1.287%	0.000%	RICY	0.951%	-0.379%	0.000%	AIMS	0.419%	-1.020%	0.000%
LPBN	0.203%	0.776%	0.000%	ADMG	1.037%	0.139%	-1.639%	CTRA	-0.322%	-2.683%	0.000%	MTDL	1.541%	0.000%	0.000%	AKKU	2.271%	2.982%	0.000%
UNVR	0.236%	1.023%	-0.543%	SMCB	-0.020%	-0.894%	1.124%	AKRA	0.091%	-0.408%	0.000%	IATG	2.289%	1.111%	0.000%	ALMI	-2.245%	-3.732%	-7.042%
ENRG	0.258%	0.216%	1.389%	SMRA	-1.030%	-0.263%	-5.479%	BKSL	-2.486%	-2.000%	0.000%	ETWA	0.613%	0.347%	5.556%	APIC	-2.351%	-0.893%	0.000%
BDMN	-0.557%	1.027%	-4.545%	LSIP	0.286%	-0.379%	0.840%	DUTI	-0.908%	-1.724%	-1.563%	SSIA	-0.323%	-0.937%	0.000%	BIPP	-0.477%	-1.471%	0.000%
BNII	-1.214%	-2.146%	-3.571%	INPC	1.647%	-0.806%	0.000%	MYOR	0.116%	0.000%	-1.613%	PBRX	-0.211%	0.000%	0.000%	BTEK	-2.579%	0.000%	0.000%
ASII	-0.718%	-0.603%	-2.762%	BLTA	-0.122%	0.228%	2.041%	PLAS	-0.151%	-0.501%	0.000%	ASGR	0.508%	-0.061%	0.000%	BUDI	0.046%	1.338%	-5.263%
PGAS	0.128%	1.435%	0.917%	BMTR	0.090%	-0.532%	0.000%	TINS	0.214%	-0.752%	1.875%	INAF	1.328%	0.000%	0.000%	BVIC	-3.072%	3.239%	0.000%
SMGR	0.193%	0.203%	0.000%	GJTL	0.058%	0.937%	-1.923%	IDKM	-0.642%	-0.278%	-1.299%	BKSW	0.053%	-0.893%	0.000%	CTTH	-0.360%	-2.936%	0.000%
INTP	0.005%	-0.310%	2.381%	AUTO	1.144%	0.361%	5.645%	KAEF	-0.631%	-1.515%	0.000%	ELTY	-0.805%	-1.210%	0.000%	DSFI	0.575%	1.786%	-7.692%
GGRM	-0.780%	-0.829%	0.000%	MPPA	-0.149%	-0.499%	-5.319%	SIPD	2.279%	0.328%	9.091%	INDR	0.278%	-0.124%	1.250%	DSUC	-0.642%	0.136%	-3.448%
BBCA	0.385%	-0.906%	-1.639%	BNGA	-0.186%	0.809%	-1.471%	WOMF	-1.037%	0.329%	-5.882%	MDLN	-0.305%	-1.389%	-3.333%	FORU	-2.674%	-8.333%	0.000%
UNTR	0.413%	-0.673%	-1.429%	EPMT	0.024%	-0.064%	-1.818%	MLPL	-0.161%	-2.356%	-3.226%	SPMA	0.297%	-1.192%	0.000%	HADE	-0.441%	-1.923%	0.000%
BBRI	1.405%	1.963%	-3.061%	PTBA	0.309%	0.529%	-1.714%	TURI	0.023%	-0.625%	0.000%	LTLS	0.097%	-1.364%	1.031%	IGAR	2.667%	2.098%	0.000%
KLBF	0.633%	-1.024%	0.000%	PNLF	-1.224%	-0.625%	-3.846%	SULI	1.607%	1.899%	0.000%	CEKA	0.966%	0.000%	0.000%	IKAI	-1.207%	-1.001%	0.000%
AALI	0.710%	0.132%	0.917%	CMNP	-0.849%	-0.990%	0.000%	PNIN	0.892%	-0.089%	4.000%	DILD	-0.149%	-1.488%	2.632%	INAI	0.075%	-1.250%	0.000%
BBNI	0.489%	0.161%	-4.000%	TSPC	0.533%	1.270%	0.000%	CTRS	-1.226%	-1.585%	-3.226%	SSTM	1.304%	-1.509%	20.339%	INCI	0.169%	0.564%	0.000%
RALS	-1.199%	-1.518%	-8.333%	KIJA	-0.445%	-0.962%	0.000%	CPIN	1.553%	0.098%	0.000%	IHKP	-0.271%	2.073%	0.000%	INDX	2.083%	0.000%	0.000%
ISAT	-0.292%	0.491%	0.503%	BNBR	-0.061%	0.435%	5.000%	RMBA	1.408%	0.962%	4.348%	TBLA	-0.417%	2.275%	-2.273%	INTA	0.021%	-1.797%	-3.333%
TLKM	0.548%	0.950%	0.000%	LPKR	0.039%	-0.168%	0.606%	DVLA	-1.047%	-1.103%	-2.899%	TIRT	0.291%	0.000%	0.000%	JPRS	-0.798%	-1.544%	-3.409%
INKP	1.211%	-1.060%	-1.136%	ADHI	-1.142%	-1.285%	0.000%	DAVO	-0.943%	-0.860%	-6.250%	TMPI	-1.186%	-4.238%	0.000%	SUGI	0.010%	0.893%	0.000%
BUMI	0.269%	1.562%	2.597%	FASW	-0.261%	0.243%	0.000%	HEXA	-0.933%	-0.387%	-8.333%	ADES	-1.256%	-2.228%	-3.911%	LMAS	-0.740%	-1.199%	5.882%
INCO	-0.358%	0.339%	-5.166%	SMDR	-0.144%	-3.416%	1.316%	BHIT	0.137%	0.448%	0.000%	MLIA	-1.195%	-1.955%	-5.882%	MAMI	-0.938%	3.816%	-8.333%
HMSP	0.311%	0.155%	0.000%	TKIM	0.115%	-1.840%	-1.980%	UNSP	1.718%	-0.271%	-1.333%	CFIN	-1.336%	-3.394%	-2.083%	MRAT	0.226%	0.602%	0.000%
BMRI	0.582%	0.713%	0.000%	NISP	0.472%	0.316%	0.000%	JIHD	-0.463%	-0.321%	-2.198%	JPFA	1.738%	-0.029%	-6.250%	MYTX	-2.112%	-4.333%	-5.882%
INDF	0.914%	-0.581%	0.000%	BCIC	-2.325%	2.083%	0.000%	SRSN	-1.042%	-3.125%	0.000%	PTRA	-3.668%	-3.852%	-11.111%	RODA	-0.779%	0.000%	0.000%
ANTM	0.824%	0.702%	-2.913%	AMFG	0.072%	0.299%	-2.069%	DOID	0.398%	0.714%	0.000%	LMPI	-0.383%	-1.706%	-3.030%	SQMI	-1.111%	-1.250%	0.000%
MEDC	-0.538%	0.147%	-3.788%	APEX	-1.721%	0.525%	0.000%	PJAA	0.400%	0.152%	0.000%	SIIP	-0.120%	0.173%	0.000%	SUBA	0.043%	-1.389%	0.000%
BNLI	0.210%	0.625%	-1.923%	SMMA	-0.158%	0.179%	0.000%	TRST	-0.628%	-0.658%	-3.448%	LPLI	-1.222%	0.691%	0.000%	UNIT	1.389%	8.333%	0.000%
PNBN	-0.781%	-0.665%	-1.408%	BRPT	-0.281%	2.290%	-3.175%	TRIM	0.035%	0.735%	-3.571%	ARTI	-2.054%	-6.344%	-1.235%	YULE	0.949%	-0.038%	0.000%

Tingkat Pengembalian Sebelum Hari Libur Tahun 2006 (150 Perusahaan Terpilih)

Kode	Return A	Return B	Return C	Kode	Return A	Return B	Return C	Kode	Return A	Return B	Return C	Kode	Return A	Return B	Return C	Kode	Return A	Return B	Return C
TLKM	-0.092%	1.226%	0.000%	LSIP	0.756%	1.210%	0.000%	BRPT	1.226%	3.448%	1.190%	MASA	1.257%	3.226%	0.000%	SHID	0.372%	0.000%	2.083%
ASII	0.515%	1.366%	1.124%	BNLI	0.644%	0.704%	0.000%	PJAA	0.756%	1.124%	0.000%	IIKP	-0.676%	-2.174%	0.000%	MFIN	-0.013%	0.000%	0.000%
BBCA	0.548%	0.352%	-2.073%	LPKR	-0.176%	0.279%	0.000%	BCIC	3.485%	0.000%	9.091%	PTRO	-0.414%	-0.746%	1.626%	LPCK	0.500%	0.000%	0.000%
BBRI	0.630%	1.874%	-1.015%	LPBN	0.270%	-2.486%	1.515%	SCMA	0.551%	-2.308%	0.000%	SIIP	-1.128%	0.000%	-1.282%	BUDI	0.427%	0.000%	4.167%
BMRI	-0.172%	3.312%	-0.926%	RALS	0.694%	3.586%	0.000%	MAPI	-1.001%	-0.450%	-2.000%	CNKO	4.962%	0.000%	-16.667%	LMPI	3.566%	0.000%	0.000%
PGAS	1.507%	1.585%	0.909%	INKP	-0.126%	0.893%	-1.075%	EPMT	0.987%	1.471%	1.389%	MDLN	-1.242%	0.295%	0.000%	SSTM	2.749%	0.000%	0.000%
UNVR	-0.025%	-0.291%	2.128%	SMCB	0.673%	2.168%	1.754%	ADHI	0.219%	2.573%	1.449%	MICE	1.116%	2.066%	0.000%	MTDL	1.333%	0.000%	0.000%
HMSP	0.253%	0.592%	0.000%	CTRA	1.037%	1.717%	1.724%	INPC	2.833%	4.167%	0.000%	JPFA	-1.405%	0.943%	0.000%	MRAT	-0.249%	1.818%	4.478%
ISAT	0.200%	-0.847%	1.905%	APEX	1.090%	0.000%	0.000%	DUTI	0.423%	0.000%	0.000%	TRIM	0.331%	3.226%	0.000%	MYTX	1.350%	2.941%	0.000%
BDMN	0.832%	0.000%	0.877%	BNBR	0.836%	2.083%	0.000%	JIHD	-0.143%	-1.786%	0.000%	SSIA	0.425%	0.000%	0.000%	IGAR	-0.295%	0.000%	0.000%
INCO	0.820%	0.351%	1.646%	TSPC	0.390%	1.289%	-1.266%	AMFG	0.054%	-0.376%	0.870%	SIPD	-1.534%	-3.125%	0.000%	MITI	1.012%	0.000%	0.000%
BBNI	0.236%	0.719%	-3.922%	PNLF	0.000%	0.000%	0.000%	META	4.338%	0.000%	-3.845%	MLPL	0.345%	1.724%	4.762%	KREN	0.851%	2.174%	0.000%
SMGR	0.503%	1.397%	0.000%	DAVO	1.351%	3.125%	1.786%	SMMA	-0.988%	1.471%	0.000%	DOID	3.640%	0.000%	0.000%	BIPP	2.742%	4.167%	0.000%
INTP	0.492%	0.667%	1.020%	CMNP	-0.563%	-0.008%	-1.190%	MYOR	0.270%	-1.695%	2.419%	ASGR	1.362%	3.252%	1.852%	DSFI	0.120%	0.000%	-5.882%
AALI	1.405%	0.481%	4.444%	SMRA	0.368%	0.568%	1.754%	WOMF	0.758%	1.531%	0.000%	TRST	0.088%	0.000%	3.704%	LPLI	-2.567%	-3.031%	-9.375%
GGRM	-0.080%	1.109%	-3.465%	SULI	1.439%	0.000%	2.564%	PNIN	-0.868%	0.064%	0.000%	TMPI	0.280%	0.000%	0.000%	MAMI	1.667%	0.000%	0.000%
UNTR	0.632%	1.287%	2.326%	FASW	-0.289%	0.000%	-1.031%	ELTY	-0.658%	-1.515%	0.000%	CFIN	1.652%	2.754%	0.000%	JAKA	0.024%	0.000%	0.000%
BUMI	1.233%	1.245%	1.316%	JRPT	0.091%	0.529%	0.000%	SMDR	0.762%	1.626%	0.000%	VOKS	3.585%	-3.786%	-8.451%	IKAI	0.651%	0.000%	0.000%
EXCL	0.162%	-0.543%	1.235%	TKIM	0.444%	0.358%	1.250%	PLAS	0.116%	0.000%	0.000%	LTLS	-0.681%	-1.000%	1.136%	SONA	0.708%	1.944%	-3.704%
ANTM	0.637%	4.352%	0.820%	BHIT	-1.875%	0.000%	0.000%	TURI	0.149%	2.113%	0.000%	INDR	-0.006%	0.962%	0.000%	INCI	0.330%	1.974%	1.852%
INDF	-0.375%	0.526%	0.000%	UNSP	-0.818%	0.568%	0.000%	TBLA	-1.532%	-1.220%	-3.571%	INAF	-0.065%	2.174%	-5.000%	BTEK	9.000%	0.000%	0.000%
KLBF	1.872%	4.779%	0.758%	AUTO	0.517%	-2.586%	0.000%	KAEF	0.636%	0.054%	0.000%	RICY	-0.068%	0.000%	0.000%	KDSI	4.315%	5.556%	0.000%
MEDC	-0.014%	-1.304%	0.000%	TINS	1.382%	0.783%	0.000%	DART	4.326%	-2.542%	0.000%	PTRA	2.579%	0.694%	-16.667%	LMAS	2.361%	6.250%	0.000%
PNBN	-0.077%	1.087%	0.000%	MPPA	0.184%	1.099%	0.000%	DVLA	-0.655%	-0.588%	0.000%	ALMI	2.032%	0.704%	4.412%	BAYU	3.052%	3.105%	0.000%
BNII	2.233%	6.300%	0.000%	KIJA	1.103%	0.000%	0.000%	CPIN	-1.186%	0.725%	-2.222%	JPRS	0.887%	-1.205%	3.125%	INAI	1.037%	0.000%	5.714%
BNGA	-0.307%	-0.026%	1.220%	RMBA	2.961%	2.000%	0.000%	SRSN	-0.167%	4.654%	-3.571%	DILD	0.446%	0.139%	-2.273%	WICO	0.328%	0.000%	0.000%
BMTR	0.639%	1.058%	0.000%	CTRS	0.255%	1.985%	-1.087%	ADMG	-0.054%	2.206%	0.000%	SMDM	1.303%	2.174%	0.000%	CTTH	0.000%	0.000%	0.000%
PTBA	-0.727%	0.580%	0.746%	APOL	0.709%	0.625%	0.000%	HEXA	1.289%	1.000%	0.000%	SPMA	-0.935%	-2.500%	0.000%	JKSW	0.101%	0.000%	0.000%
ENRG	-0.094%	1.243%	0.000%	GJTL	2.102%	5.044%	3.333%	TMAS	1.529%	0.407%	2.703%	INTA	0.177%	0.794%	0.000%	APIC	1.024%	5.119%	0.000%
BLTA	0.836%	1.395%	0.000%	AKRA	0.144%	1.640%	1.235%	IDKM	3.863%	0.746%	0.000%	ETWA	-0.373%	0.000%	-2.128%	SIMA	1.162%	1.563%	4.878%

Tingkat Pengembalian Setelah Hari Libur Tahun 2006 (150 Perusahaan Terpilih)

Kode	Return A	Return B	Return C	Kode	Return A	Return B	Return C	Kode	Return A	Return B	Return C	Kode	Return A	Return B	Return C	Kode	Return A	Return B	Return C
TLKM	0.493%	-1.536%	1.205%	LSIP	0.848%	-0.761%	2.778%	BRPT	0.504%	1.517%	-1.163%	MASA	0.140%	0.000%	0.000%	SHID	1.867%	2.500%	0.000%
ASII	0.978%	-0.708%	-0.741%	BNLI	0.436%	0.020%	-1.163%	PJAA	-0.117%	-0.556%	-0.943%	IIKP	-3.588%	0.000%	2.632%	MFIN	0.524%	2.500%	-3.333%
BBCA	0.554%	-0.685%	0.000%	LPKR	0.230%	0.000%	0.000%	BCIC	1.000%	0.000%	0.000%	PTRO	0.069%	0.382%	0.000%	LPCK	-0.153%	0.962%	0.000%
BBRI	0.863%	-0.725%	0.000%	LPBN	0.422%	0.456%	-10.448%	SCMA	1.623%	3.968%	-2.381%	SIIP	0.896%	3.659%	-1.282%	BUDI	-0.062%	0.000%	4.348%
BMRI	1.492%	-1.815%	0.926%	RALS	2.355%	-0.527%	-2.326%	MAPI	-0.710%	-0.538%	-2.020%	CNKO	6.567%	0.000%	0.000%	LMPI	-0.301%	0.000%	0.000%
PGAS	1.383%	4.037%	0.000%	INKP	1.221%	-0.402%	3.297%	EPMT	0.521%	0.685%	-1.370%	MDLN	0.099%	-0.218%	-3.846%	SSTM	-1.408%	0.000%	0.000%
UNVR	0.618%	-0.274%	-1.031%	SMCB	1.388%	1.724%	0.000%	ADHI	0.342%	-1.891%	-1.408%	MICE	0.676%	-1.316%	0.000%	MTDL	1.378%	0.000%	0.000%
HMSP	-0.234%	-0.587%	-0.637%	CTRA	1.305%	11.270%	-3.333%	INPC	0.076%	0.000%	0.000%	JPPA	1.424%	0.926%	5.000%	MRAT	0.011%	1.836%	0.000%
ISAT	0.419%	-0.431%	0.000%	APEX	-0.048%	0.000%	-0.629%	DUTI	0.386%	0.595%	0.000%	TRIM	0.821%	0.000%	0.000%	MYTX	0.667%	0.000%	0.000%
BDMN	1.163%	-0.263%	4.386%	BNBR	-0.370%	-2.000%	3.333%	JIHD	2.733%	0.926%	-1.587%	SSIA	1.923%	6.449%	0.000%	IGAR	-0.931%	0.000%	0.000%
INCO	2.876%	1.570%	-0.755%	TSPC	0.374%	-1.286%	0.000%	AMFG	-0.598%	-0.741%	-1.739%	SIPD	-1.444%	-6.667%	0.000%	MITI	-0.238%	0.000%	-16.667%
BBNI	0.875%	-0.293%	-3.061%	PNLF	2.022%	1.613%	7.692%	META	1.288%	0.000%	0.000%	MLPL	0.732%	0.000%	0.000%	KREN	1.863%	0.000%	0.000%
SMGR	0.457%	1.795%	0.000%	DAVO	2.440%	0.000%	0.000%	SMMA	0.075%	-0.123%	0.000%	DOID	0.361%	0.000%	5.556%	BIPP	-1.265%	0.000%	0.000%
INTP	0.569%	-0.316%	-1.478%	CMNP	2.051%	-0.625%	-1.124%	MYOR	0.739%	0.052%	0.000%	ASGR	-0.115%	-3.175%	3.636%	DSFI	0.570%	-3.846%	0.000%
AALI	1.143%	3.450%	-1.515%	SMRA	-0.165%	-3.261%	-0.840%	WOMF	1.612%	1.020%	0.000%	TRST	0.666%	1.667%	-3.571%	LPLI	0.683%	-0.050%	-6.667%
GGRM	1.358%	0.293%	0.510%	SULI	-0.196%	-0.625%	-2.500%	PNIN	1.212%	0.893%	2.222%	TMPI	-2.191%	-2.941%	-2.632%	MAMI	-0.790%	0.000%	0.000%
UNTR	0.765%	-0.314%	-2.239%	FASW	0.391%	-2.885%	4.211%	ELTY	-0.051%	-1.515%	0.000%	CFIN	-0.428%	-1.344%	0.000%	JAKA	0.000%	0.000%	0.000%
BUMI	0.184%	0.000%	0.000%	JRPT	0.113%	0.518%	-1.333%	SMDR	0.095%	0.313%	-3.571%	VOKS	-1.845%	0.000%	3.279%	IKAI	0.101%	0.000%	0.000%
EXCL	0.355%	-0.617%	0.000%	TKIM	1.119%	0.862%	1.235%	PLAS	-0.111%	0.000%	-1.111%	LTLS	-0.098%	-1.923%	0.000%	SONA	1.739%	0.000%	3.846%
ANTM	2.699%	6.490%	-0.714%	BHIT	-1.118%	0.000%	-1.087%	TURI	-0.698%	-3.444%	0.000%	INDR	0.967%	-0.980%	0.000%	INCI	0.865%	-0.658%	0.000%
INDF	1.892%	0.654%	1.527%	UNSP	1.875%	1.867%	2.381%	TBLA	2.015%	5.000%	7.143%	INAF	0.719%	2.381%	5.263%	BTEK	0.000%	0.000%	0.000%
KLBF	0.768%	1.172%	1.493%	AUTO	0.434%	0.877%	0.943%	KAEF	0.412%	-1.515%	3.704%	RICY	2.382%	1.220%	0.000%	KDSI	4.636%	0.000%	13.636%
MEDC	1.181%	2.610%	-1.481%	TINS	0.104%	-0.775%	-3.030%	DART	2.335%	-0.877%	0.000%	PTRA	-3.750%	0.000%	0.000%	LMAS	-1.055%	0.000%	0.000%
PNBN	0.052%	-0.526%	-1.961%	MPPA	-0.171%	0.000%	-2.667%	DVLA	0.758%	0.000%	0.000%	ALMI	2.118%	-2.492%	0.000%	BAYU	-0.497%	-5.263%	5.556%
BNII	1.122%	1.563%	0.000%	KIJA	0.561%	0.000%	-4.000%	CPIN	0.271%	-0.685%	0.000%	JPRS	0.469%	0.638%	2.105%	INAI	-0.988%	-6.061%	2.703%
BNGA	0.753%	0.602%	3.571%	RMBA	0.773%	0.000%	-2.273%	SRSN	-0.255%	-2.083%	-3.571%	DILD	2.048%	5.000%	-2.326%	WICO	-0.526%	0.000%	0.000%
BMTR	-0.907%	0.000%	0.000%	CTRS	2.358%	2.727%	-1.064%	ADMG	0.510%	-0.598%	0.000%	SMDM	2.250%	6.250%	0.000%	CTTH	1.389%	0.000%	0.000%
PTBA	0.553%	-0.789%	0.000%	APOL	0.700%	0.022%	3.401%	HEXA	0.490%	0.021%	1.205%	SPMA	0.505%	-1.316%	2.222%	JKSW	1.674%	-3.846%	6.250%
ENRG	-0.253%	-1.266%	0.000%	GJTL	1.558%	2.430%	0.000%	TMAS	0.838%	3.139%	-2.632%	INTA	0.030%	-2.433%	0.000%	APIC	-0.323%	-1.613%	0.000%
BLTA	0.515%	2.133%	-2.857%	AKRA	0.389%	-0.323%	-1.205%	IDKM	-0.088%	0.000%	-2.273%	ETWA	0.824%	1.515%	0.000%	SIMA	0.031%	0.000%	0.000%

Tingkat Pengembalian Sebelum Hari Libur Tahun 2007 (150 Perusahaan Terpilih)

Kode	Return A	Return C	Kode	Return A	Return C	Kode	Return A	Return C	Kode	Return A	Return C	Kode	Return A	Return C
TLKM	-0.130%	2.429%	ELTY	-2.158%	3.226%	DAVO	-1.236%	0.000%	CNKO	1.491%	0.000%	MITI	0.244%	0.000%
BUMI	1.403%	7.927%	LPKR	0.680%	1.685%	DILD	0.303%	1.471%	IDKM	0.882%	0.000%	JPRS	-1.320%	0.000%
ASII	-0.156%	1.351%	BLTA	-1.084%	-0.505%	TBLA	-1.856%	1.818%	IJKP	-2.110%	0.000%	LPPS	0.522%	0.730%
INCO	-0.010%	5.200%	BNGA	-0.158%	3.226%	ADHI	0.616%	2.857%	CFIN	0.876%	1.471%	IATA	0.470%	-0.752%
BBRI	-0.208%	0.000%	UNSP	-0.759%	2.484%	META	-0.726%	0.000%	ASGR	-2.526%	-1.639%	KARW	-1.214%	-2.857%
BBCA	-0.568%	0.694%	BTEL	-1.763%	3.371%	POLY	-2.378%	-5.882%	AISA	0.748%	1.818%	SDRA	-0.984%	-0.613%
BMRI	-0.149%	1.282%	CPRO	-1.783%	1.075%	SRSN	1.605%	-3.774%	WOMF	0.099%	1.111%	KREN	0.794%	0.000%
PGAS	-0.139%	0.372%	BNBR	-0.028%	1.587%	SIIP	-0.361%	1.325%	TMPI	-3.182%	-3.125%	RAJA	3.572%	0.826%
UNVR	0.628%	2.041%	BHIT	-0.971%	2.913%	APOL	-1.913%	0.000%	IKAI	-0.412%	1.515%	LPLI	-1.950%	2.000%
ISAT	-0.436%	0.606%	BRPT	-3.531%	-1.923%	CTRS	-1.361%	1.000%	MLPL	-0.859%	-0.813%	PBRX	-3.148%	0.000%
AALI	-0.823%	0.264%	BKSL	-0.918%	0.000%	JIHD	-1.438%	-0.893%	ADMG	-0.117%	2.439%	MYTX	0.298%	-2.013%
ANTM	-0.495%	9.649%	RALS	0.445%	4.651%	BCIC	-0.433%	-1.299%	INAF	-1.514%	0.000%	BTEK	2.011%	0.000%
BDMN	-0.693%	-1.657%	CTRA	-2.014%	0.000%	PJAA	-0.535%	0.820%	SIPD	-1.148%	0.000%	DSFI	-0.016%	0.000%
SMGR	-1.044%	1.739%	APEX	0.951%	-1.010%	EPMT	-0.155%	0.000%	BNBA	0.665%	-1.667%	KARK	-0.729%	-1.176%
UNTR	0.278%	3.046%	FREN	1.925%	1.639%	TURI	-0.605%	-0.885%	INPC	-0.270%	0.862%	BIPP	-0.748%	0.000%
INTP	-0.262%	1.439%	PNLF	-0.230%	0.000%	KAEF	-3.051%	1.471%	TRST	-2.562%	-2.222%	MAMI	-0.930%	0.000%
BBNI	-0.058%	1.136%	INKP	-1.831%	0.000%	TOTL	0.390%	3.488%	PTRA	-1.708%	-0.952%	IGAR	-0.590%	-1.481%
PTBA	0.841%	6.329%	FASW	0.304%	1.523%	GJTL	-2.000%	1.818%	CLPI	0.021%	0.000%	TIRT	-1.743%	-2.381%
INDF	-0.721%	0.000%	CMNP	-1.918%	-0.980%	PNIN	-1.243%	0.000%	MLIA	2.199%	-1.515%	PEGE	-1.853%	2.500%
ENRG	2.774%	10.185%	AKRA	0.537%	0.000%	TKIM	-1.516%	-0.800%	SPMA	-3.524%	-4.762%	WICO	0.938%	2.804%
TRUB	-0.637%	0.000%	DOID	-0.885%	-0.855%	MASA	-0.930%	-2.128%	ITTG	1.242%	0.000%	CTTH	-2.880%	-1.020%
MEDC	-0.968%	-2.062%	SULI	-0.613%	-3.175%	MDLN	0.377%	10.000%	MTDL	1.154%	-2.381%	AMAG	-1.911%	-2.609%
GGRM	0.096%	1.000%	SMMA	0.095%	0.000%	MAPI	-0.594%	-1.235%	RICY	-0.248%	0.000%	APLI	-0.268%	-3.846%
LSIP	-0.980%	0.690%	RMBA	1.500%	1.351%	MIRA	-1.364%	1.667%	PANR	1.085%	5.556%	KPIG	-0.860%	2.500%
TINS	-1.177%	4.332%	SMRA	-0.842%	-0.694%	JPFA	-2.121%	0.000%	BVIC	-1.252%	0.658%	AHAP	-1.485%	-1.818%
BMTR	-0.499%	1.626%	CPIN	-0.145%	0.000%	BUDI	-0.787%	0.000%	MYRX	1.288%	-0.943%	LMAS	-0.721%	2.151%
BNII	-1.817%	-1.961%	TSPC	-0.708%	0.000%	SOBI	0.414%	0.000%	RUIS	-1.247%	-2.062%	INCI	1.215%	5.000%
PNBN	-0.147%	4.000%	MPPA	-0.671%	-1.250%	TRIM	-2.290%	0.000%	LTLS	0.299%	2.083%	APIC	-2.382%	-1.724%
SMCB	-1.044%	0.000%	KIJA	-1.217%	-3.774%	ATPK	0.562%	-7.087%	MFIN	-0.241%	0.000%	PYFA	-1.920%	-1.980%
KLBF	0.012%	0.735%	BBKP	-0.930%	1.667%	SSIA	-1.183%	-3.279%	ETWA	-2.485%	0.000%	WAPO	-3.075%	-1.163%

Tingkat Pengembalian Setelah Hari Libur Tahun 2007 (150 Perusahaan Terpilih)

Kode	Return A	Return C	Kode	Return A	Return C	Kode	Return A	Return C	Kode	Return A	Return C	Kode	Return A	Return C
TLKM	-0.815%	0.000%	ELTY	-1.250%	-5.970%	DAVO	0.070%	0.000%	CNKO	-1.373%	0.855%	MITI	0.677%	1.600%
BUMI	-0.364%	-0.535%	LPKR	1.153%	0.000%	DILD	0.272%	1.493%	IDKM	-1.118%	-4.000%	JPRS	-0.786%	-1.250%
ASII	-0.017%	-2.754%	BLTA	-0.394%	-2.273%	TBLA	3.136%	3.571%	IIKP	-1.386%	0.000%	LPPS	0.288%	0.000%
INCO	-1.022%	0.895%	BNGA	-0.158%	-3.158%	ADHI	1.456%	-1.282%	CFIN	-0.437%	0.000%	IATA	-1.640%	0.000%
BBRI	-0.605%	-5.882%	UNSP	1.622%	5.143%	META	-1.581%	-4.688%	ASGR	-0.623%	3.390%	KARW	-1.801%	-11.290%
BBCA	0.039%	-2.069%	BTEL	-1.064%	-5.102%	POLY	1.600%	0.000%	AISA	0.174%	0.000%	SDRA	3.250%	-0.617%
BMRI	-0.827%	-1.935%	CPRO	-2.675%	-2.174%	SRSN	4.336%	-1.961%	WOMF	0.719%	-1.099%	KREN	1.662%	0.000%
PGAS	-0.383%	3.042%	BNBR	-0.096%	0.000%	SIIP	0.803%	-1.316%	TMPI	-1.540%	23.333%	RAJA	0.034%	7.258%
UNVR	0.470%	-0.690%	BHIT	-0.328%	0.926%	APOL	-1.428%	0.000%	IKAI	-2.031%	4.167%	LPLI	0.850%	0.000%
ISAT	-0.550%	-0.606%	BRPT	-1.540%	-2.970%	CTRS	-0.602%	-1.000%	MLPL	-1.037%	0.826%	PBRX	0.095%	-8.333%
AALI	0.690%	-1.523%	BKSL	0.432%	-1.786%	JIHD	-0.542%	-4.545%	ADMG	-1.789%	-2.439%	MYTX	2.275%	2.740%
ANTM	-2.093%	-6.569%	RALS	1.089%	0.000%	BCIC	-3.132%	2.703%	INAF	3.260%	0.000%	BTEK	0.563%	0.000%
BDMN	0.949%	0.000%	CTRA	0.882%	-2.198%	PJAA	0.866%	0.000%	SIPD	-0.133%	0.000%	DSFI	-0.340%	0.000%
SMGR	0.803%	-1.709%	APEX	-0.247%	1.020%	EPMT	0.720%	-2.353%	BNBA	-3.125%	-3.448%	KARK	5.410%	-2.381%
UNTR	1.052%	2.381%	FREN	-2.289%	0.000%	TURI	0.108%	-1.818%	INPC	-1.094%	-0.826%	BIPP	3.136%	-1.681%
INTP	1.029%	2.143%	PNLF	0.823%	2.273%	KAEF	-0.113%	-1.493%	TRST	-1.104%	0.000%	MAMI	0.553%	0.000%
BBNI	-0.228%	-2.326%	INKP	-0.116%	3.125%	TOTL	-0.562%	0.000%	PTRA	4.175%	0.000%	IGAR	0.079%	0.000%
PTBA	0.549%	6.522%	FASW	0.306%	-1.250%	GJTL	0.061%	0.000%	CLPI	-0.575%	-0.658%	TIRT	0.007%	0.000%
INDF	-0.422%	-1.205%	CMNP	0.624%	5.825%	PNIN	0.387%	0.000%	MLIA	0.120%	-1.515%	PEGE	-0.371%	0.000%
ENRG	-1.682%	-7.534%	AKRA	-0.512%	3.448%	TKIM	-1.278%	0.806%	SPMA	0.448%	0.000%	WICO	-3.173%	-3.670%
TRUB	2.017%	0.649%	DOID	-0.775%	-0.847%	MASA	-1.262%	-4.348%	ITTG	-2.183%	0.000%	CTTH	2.750%	-1.042%
MEDC	-0.948%	-2.970%	SULI	-1.016%	-2.564%	MDLN	0.833%	-1.563%	MTDL	3.253%	8.718%	AMAG	1.248%	0.917%
GGRM	0.623%	0.000%	SMMA	-0.850%	-2.778%	MAPI	0.471%	-1.266%	RICY	-0.597%	-4.545%	APLI	3.722%	2.703%
LSIP	2.643%	10.738%	RMBA	-1.648%	1.282%	MIRA	0.985%	-1.695%	PANR	1.390%	1.064%	KPIG	3.336%	0.000%
TINS	1.470%	9.272%	SMRA	-0.244%	-0.680%	JPFA	5.330%	-1.351%	BVIC	0.316%	0.000%	AHAP	-3.112%	1.923%
BMTR	-0.945%	-1.600%	CPIN	4.622%	-1.515%	BUDI	-0.065%	0.000%	MYRX	0.362%	0.000%	LMAS	1.802%	0.000%
BNII	-0.669%	-2.000%	TSPC	-0.530%	-2.353%	SOBI	0.333%	1.190%	RUIS	-0.407%	0.000%	INCI	0.786%	-1.587%
PNBN	-0.934%	-1.299%	MPPA	-0.121%	-1.282%	TRIM	-0.977%	-2.899%	LTLS	-1.089%	-1.042%	APIC	-1.197%	0.000%
SMCB	0.723%	-0.781%	KIJA	0.068%	-3.922%	ATPK	-1.876%	4.167%	MFIN	-1.198%	-3.774%	PYFA	-0.444%	2.000%
KLBF	0.138%	-1.439%	BBKP	-0.994%	-1.667%	SSIA	-1.213%	-1.709%	ETWA	-1.524%	1.250%	WAPO	0.929%	-1.190%



### HARI LIBUR TAHUN 2003

No.	Tanggal	Hari	Keterangan
1.	1 Januari	Rabu	Libur Tahun Baru Masehi
2.	1 Pebruari	Sabtu	Libur Tahun Baru Imlek 2554
3.	12 Pebruari	Rabu	Libur Idul Adha 1423 Hijriah
4.	3 Maret	Senin	Libur Tahun baru Hijriah 1424 yang diperingati tanggal 4 Maret
5.	2 April	Rabu	Libur Hari Raya Nyepi
6.	18 April	Jum'at	Libur Wafat Yesus Kristus
7.	15 Mei	Kamis	Libur Maulid Nabi Muhammad saw yang diperingati tanggal 14 Mei
8.	16 Mei	Jum'at	Libur Hari Raya Waisak
9.	30 Mei	Jum'at	Libur Kenaikan Yesus Kristus yang diperingati tanggal 29 Mei
10.	17 Agustus	Minggu	Hari Kemerdekaan RI
11.	18 Agustus	Senin	Libur Peringatan Hari Kemerdekaan RI yang jatuh pada tanggal 17 Agustus
12.	22 September	Senin	Libur Isra Mi'raj Nabi Muhammad saw yang diperingati tanggal 24 September
13	25-26 November	Selasa, Rabu	Libur Idul Fitri 2004 Hijriah
14	25 Desember	Kamis	Libur Hari Raya Natal

### CUTI BERSAMA TAHUN 2003

No.	Tanggal	Hari	Keterangan
1.	24 November	Senin	Cuti bersama Idul Fitri 1424 Hijriah
2.	27-28 November	Kamis, Jum'at	Cuti bersama Idul Fitri 1424 Hijriah
3.	26 Desember	Jum'at	Cuti bersama Hari Raya Natal

### HARI LIBUR TAHUN 2004

No.	Tanggal	Hari	Keterangan
1.	1 Januari	Kamis	Libur Tahun Baru Masehi
2.	22 Januari	Kamis	Libur Tahun Baru Imlek 2555
3.	2 Februari	Senin	Libur Idul Adha 1424 Hijriah yang diperingati tanggal 1 Februari
4.	23 Februari	Senin	Libur Tahun baru Hijriah 1425 yang diperingati tanggal 22 Februari
5.	22 Maret	Senin	Libur Hari Raya Nyepi yang diperingati tanggal 21 Maret
6.	9 April	Jum'at	Libur Wafat Yesus Kristus
7.	3 Mei	Senin	Libur Maulid Nabi Muhammad saw yang diperingati tanggal 2 Mei
8.	20 Mei	Kamis	Libur Kenaikan Yesus Kristus yang diperingati tanggal 29 Mei
9.	3 Juni	Kamis	Libur Hari Raya Waisak
10.	17 Agustus	Selasa	Hari Kemerdekaan RI
11.	13 September	Senin	Libur Isra Mi'raj Nabi Muhammad saw yang diperingati tanggal 12 September
12.	14 November	Minggu	Libur Idul Fitri 2004 Hijriah
13.	15-16 November	Senin-Selasa	Libur Idul Fitri 2004 Hijriah
14.	25 Desember	Kamis	Libur Hari Raya Natal

### CUTI BERSAMA TAHUN 2004

No.	Tanggal	Hari	Keterangan
1.	17-19 November	Rabu, Kamis, Jum'at	Cuti bersama Idul Fitri 1425 Hijriah

## HARI LIBUR TAHUN 2005

No.	Tanggal	Hari	Keterangan
1.	1 Januari	Sabtu	Libur Tahun Baru Masehi
2.	21 Januari	Jumat	Libur Idul Adha 1425 Hijriah
3.	9 Februari	Rabu	Libur Tahun Baru Imlek 2556
4.	10 Februari	Kamis	Libur Tahun baru Hijriah 1426
5.	11 Maret	Jumat	Libur Hari Raya Nyepi
6.	25 Maret	Jum'at	Libur Wafat Yesus Kristus
7.	22 April	Jum'at	Libur Maulid Nabi Muhammad saw yang diperingati tanggal 21 April
8.	5 Mei	Kamis	Libur Kenaikan Yesus Kristus
9.	24 Mei	Selasa	Libur Hari Raya Waisak
10.	17 Agustus	Rabu	Hari Kemerdekaan RI
11.	2 September	Jumat	Libur Isra Mi'raj Nabi Muhammad saw yang diperingati tanggal 1 September
13	3-4 November	Kamis-Jumat	Libur Idul Fitri 2005 Hijriah
14	25 Desember	Kamis	Libur Hari Raya Natal

## CUTI BERSAMA TAHUN 2005

No.	Tanggal	Hari	Keterangan
1.	2, 7-8 November	Rabu, Senin, Selasa	Cuti bersama Idul Fitri 1426 Hijriah

## HARI LIBUR TAHUN 2006

No.	Tanggal	Hari	Keterangan
1.	1 Januari	Minggu	Libur Tahun Baru Masehi
2.	10 Januari	Selasa	Libur Idul Adha 1426 Hijriah
3.	29 Januari	Minggu	Libur Tahun Baru Imlek 2557
4.	31 Januari	Selasa	Libur Tahun baru Hijriah 1427
5.	30 Maret	Kamis	Libur Hari Raya Nyepi
6.	10 April	Senin	Libur Maulid Nabi Muhammad saw yang diperingati tanggal 11 April
7.	14 April	Kamis	Libur Wafat Yesus Kristus
8.	13 Mei	Sabtu	Libur Hari Raya Waisak
9.	25 Mei	Kamis	Libur Kenaikan Yesus Kristus
10.	17 Agustus	Kamis	Hari Kemerdekaan RI
11.	21 Agustus	Senin	Libur Isra Mi'raj Nabi Muhammad saw
12.	24-25 Oktober	Selasa Rabu	Libur Idul Fitri 2006 Hijriah
13.	25 Desember	Kamis	Libur Hari Raya Natal
14.	31 Desember	Minggu	Libur Idul Adha 1427 Hijriah

## CUTI BERSAMA TAHUN 2006

No.	Tanggal	Hari	Keterangan
1.	31 Maret	Jumat	Cuti bersama
2.	26 Mei	Jumat	Cuti bersama
3.	18 Agustus	Jumat	Cuti bersama
4.	23, 26-27 Oktober	Senin, Kamis - Jumat	Cuti bersama Idul Fitri 142 Hijriah

## HARI LIBUR TAHUN 2007

No.	Tanggal	Hari	Keterangan
1	1 Januari	Senin	Tahun Baru Masehi
2	20 Januari	Sabtu	Tahun Baru 1428 Hijriyah
3	18 Pebruari	Minggu	Tahun Baru Imlek 2558
4	19 Maret	Senin	Hari Raya Nyepi Tahun Baru Saka 1929
5	31 Maret	Sabtu	Mauled Nabi Muhammad SAW
6	6 April	Jum'at	Wafat Yesus Kristus
7	17 Mei	Kamis	Kenaikan Yesus Kristus
8	1 Juni	Jum'at	Hari Raya Waisak
9	11 Agustus	Sabtu	Isra' Mi'raj Nabi Muhammad SAW
10	17 Agustus	Jum'at	Hari Kemerdekaan RI
11	13-14 Oktober	Sabtu, Minggu	Idul Fitri 1 Syawal 1428 Hijriyah
12	20 Desember	Kamis	Idul Adha 1428 Hijriyah
13	25 Desember	Selasa	Hari Raya Natal
1	1 Januari	Senin	Tahun Baru Masehi

## CUTI BERSAMA TAHUN 2007

No.	Tanggal	Hari	Keterangan
1.	18 Meii	Jum'at	Cuti bersama menyambung hari libur kenaikan Yesus Kristus, Kamis tanggal 17 Mei 2007
2.	12 dan 15, 16 Oktober	Jum'at dan Senin, Selasa	Cuti bersama sebelum dan sesudah Hari Raya Idul Fitri 1 Syawal 1428 Hijriyah, Sabtu dan Minggu tanggal 13-14 Oktober 2007
3.	21 dan 24 Desember	Jum'at dan Senin	Cuti bersama menyambung hari libur Hari Raya Idul Adha, Kamis tanggal 20 Desember 2007 dan sebelum Natal, Selasa tanggal 25 Desember 2007
4.	18 Mei	Jum'at	Cuti bersama menyambung hari libur kenaikan Yesus Kristus, Kamis tanggal 17 Mei 2007

## Daftar Perusahaan Yang Melakukan *Stock Split*

Kode Perusahaan	Tanggal Mulai Stock Split	Harga Nominal Lama	Harga Nominal Perubahan
NISP	10 Februari 2003	Rp250	Rp125
PBRX	15 Januari 2003	Rp500	Rp100
PNIN	2 Juni 2003	Rp500	Rp250
CFIN	2 Juli 2003	Rp500	Rp250
SMSM	10 Juli 2003	Rp500	Rp100
PNLF	25 Juli 2003	Rp500	Rp125
AHAP	17 September 2003	Rp500	Rp50
EPMT	10 Desember 2003	Rp250	Rp50
UNVR	3 September 2003	Rp100	Rp10
EKAD	10 Februari 2004	Rp500	Rp100
APIC	13 Februari 2004	Rp200	Rp20
INCO	3 Agustus 2004	Rp1,000	Rp250
ISAT	18 Maret 2004	Rp500	Rp100
JHHD	12 Mei 2004	Rp1,000	Rp500
DAVO	17 Desember 2004	Rp500	Rp100
BBCA	8 Juni 2004	Rp250	Rp125
TLKM	28 September 2004	Rp500	Rp250
RALS	22 Oktober 2004	Rp250	Rp50
UNSP	3 November 2004	Rp500	Rp100
CTRS	25 Juli 2005	Rp500	Rp250
HEXA	1 September 2005	Rp500	Rp100
LPKR	28 Juli 2006	Rp500	Rp250
TMAS	17 Maret 2006	Rp250	Rp125
PJAA	10 Juli 2006	Rp500	Rp250
JRPT	14 Agustus 2006	Rp500	Rp100
TSPC	14 September 2006	Rp500	Rp50
APOL	24 November 2006	Rp500	Rp250
DAVO	28 Mei 2007	Rp100	Rp50
JPRS	12 Desember 2007	Rp500	Rp100
BMTR	24 April 2007	Rp500	Rp100
LPKR	26 Desember 2007	Rp250	Rp125
SOBI	22 Agustus 2007	Rp500	Rp100
ANTM	12 Juli 2007	Rp500	Rp100
AKRA	27 Juli 2007	Rp500	Rp100
SMGR	10 Agustus 2007	Rp1,000	Rp100

## Daftar Perusahaan Yang Melakukan *Reverse Stock Split*

Kode Perusahaan	Tanggal Mulai Stock Split	Harga Nominal Lama	Harga Nominal Perubahan
BBNI	23 Desember 2003	Rp 500	Rp7,500
BDMN	22 Januari 2003	Rp 10,000	Rp 50,000
CNKO	19 November 2003	Rp 100	Rp 2,000
SMMA	27 Februari 2003	Rp 500	Rp 5,000
SUBA	29 September 2003	Rp 250	Rp 2,000
BNGA	21 Mei 2004	Rp 500	Rp 5,000
BNLI	8 Juni 2004	Rp 500	Rp 12,500
PLAS	18 Maret 2004	Rp 100	Rp 1,000
SIPD	15 Oktober 2004	Rp 500	Rp 5,000
APIC	18 April 2005	Rp 20	Rp 400
IIKP	19 Januari 2005	Rp 200	Rp 1,000
INDX	25 Agustus 2005	Rp 25	Rp 250
LPLI	28 Maret 2005	Rp 500	Rp 5,000
UNIT	30 Mei 2005	Rp 400	Rp 4,000
JAKA	19 Juli 2006	Rp 25	Rp 250
INPC	10 Januari 2007	Rp 18.48	Rp 110.88

Beta serta Tingkat Pengembalian *Abnormal* Sebelum dan Sesudah Hari Libur Tahun 2003-1 (150 Perusahaan Terpilih)

	2003		Panel A		Panel B		Panel C		2003		Panel A		Panel B		Panel C	
	Beta	Sebelum	Sesudah	Sebelum	Sesudah	Sebelum	Sesudah	Sebelum	Sesudah	Beta	Sebelum	Sesudah	Sebelum	Sesudah	Sebelum	Sesudah
AALI	0.997	-0.341%	0.137%	-0.672%	0.037%	3.054%	-1.740%	JPFA	0.684	2.271%	-0.450%	3.662%	0.101%	-0.163%	-0.163%	
ADMG	0.639	1.029%	2.058%	-0.297%	3.322%	4.608%	-0.154%	JRPT	0.953	0.685%	0.730%	1.045%	0.199%	-0.216%	7.284%	
AHAP	0.344	1.229%	0.012%	1.282%	-1.005%	-0.095%	-2.179%	JTPE	0.139	-1.934%	0.533%	-3.009%	0.196%	-0.055%	4.651%	
AIMS	0.593	0.861%	0.144%	-0.606%	0.309%	-0.145%	-0.145%	KAEF	0.890	0.331%	0.377%	0.197%	0.233%	5.202%	-0.203%	
AISA	0.193	1.190%	-0.705%	2.803%	-0.941%	-8.399%	4.101%	KARK	0.230	6.529%	-2.800%	5.539%	0.403%	-0.073%	-0.073%	
AMFG	0.889	0.736%	0.741%	-1.102%	0.646%	10.323%	-0.203%	KBLI	0.594	-1.506%	1.323%	-0.145%	2.161%	-0.145%	-0.145%	
ANTM	0.918	0.950%	-0.317%	1.138%	-0.705%	-0.209%	-2.170%	KIJA	1.627	1.130%	-0.234%	1.975%	-5.066%	-0.349%	19.651%	
APEX	0.297	-0.227%	-0.580%	0.310%	-0.474%	-0.086%	1.265%	KLBF	1.675	-0.431%	1.018%	-0.242%	0.618%	-0.359%	2.583%	
APIC	0.398	0.355%	-0.188%	0.327%	-0.235%	-0.106%	-0.106%	LMAS	0.578	0.798%	-2.335%	1.341%	-2.946%	-0.142%	-0.142%	
APLI	0.335	0.285%	-4.185%	0.502%	-6.522%	-0.094%	-0.094%	LPBN	0.602	1.639%	-1.584%	3.085%	-2.108%	1.894%	-0.146%	
ARNA	0.475	0.586%	-0.791%	0.672%	0.255%	2.101%	-0.121%	LPLI	3.096	5.270%	3.148%	5.075%	1.741%	-0.639%	-0.639%	
ARTA	0.393	-0.337%	-0.525%	-0.470%	-0.500%	-0.105%	-0.105%	LPPS	1.441	2.415%	-5.399%	3.974%	-2.353%	-0.312%	-16.979%	
ASGR	1.315	-0.264%	-0.173%	-0.260%	-0.426%	1.275%	-1.802%	LSIP	1.837	-0.868%	-0.283%	-1.231%	-0.206%	2.312%	-2.830%	
ASIA	-0.807	-1.686%	-5.712%	-2.725%	0.132%	0.132%	-24.868%	LTLS	1.339	1.544%	-1.524%	2.840%	-1.831%	-0.292%	-0.292%	
ASII	1.505	-0.405%	0.912%	-0.515%	-0.168%	-0.325%	-0.325%	MDRN	1.199	0.292%	0.309%	0.969%	0.730%	-0.264%	3.736%	
AUTO	1.017	-0.031%	-1.075%	0.066%	-2.073%	1.467%	1.411%	MEDC	0.692	-0.657%	0.180%	-0.684%	-0.418%	1.759%	1.622%	
BASS	0.871	0.035%	-0.358%	-0.619%	0.669%	5.683%	-5.605%	MIRA	0.443	-1.834%	2.379%	-1.796%	1.116%	-0.115%	-7.807%	
BBCA	1.205	0.038%	-0.349%	-0.262%	-0.473%	3.671%	1.205%	MITI	1.512	0.291%	-2.826%	2.429%	-4.255%	-0.326%	-0.326%	
BBLD	1.187	-0.618%	-0.843%	-0.822%	0.906%	-0.262%	1.843%	MLIA	0.874	0.709%	-0.279%	1.830%	-1.595%	2.022%	1.974%	
BBNI	1.276	-1.143%	-0.038%	-0.105%	-0.614%	4.720%	4.720%	MLPL	1.455	2.042%	0.136%	4.293%	-1.815%	-0.315%	-0.315%	
BCIC	0.953	-1.820%	-0.437%	-3.240%	0.457%	-0.216%	-0.216%	MPPA	1.121	0.761%	-0.993%	1.652%	-1.491%	6.067%	-0.249%	
BDMN	0.820	-1.502%	-0.215%	-0.694%	2.065%	1.239%	-2.690%	MRAT	0.193	1.750%	-0.218%	0.554%	0.523%	2.435%	-0.065%	
BFIN	-0.164	1.425%	0.800%	1.628%	0.846%	0.005%	0.005%	MREI	0.972	-1.182%	1.546%	-1.056%	2.833%	5.044%	-7.720%	
BHIT	0.430	-0.215%	-0.386%	-0.503%	-0.563%	1.380%	2.786%	MTDL	1.345	2.463%	-0.647%	0.564%	-1.643%	11.471%	5.262%	
BIPP	2.695	6.294%	-1.040%	11.027%	-2.675%	13.726%	42.297%	MYOR	1.212	-0.335%	-0.381%	-0.700%	-0.447%	8.824%	-0.267%	
BKSL	0.415	2.513%	-0.546%	3.416%	-0.795%	-0.109%	-0.109%	MYRX	-0.077	6.048%	6.048%	8.718%	2.369%	-33.345%	49.988%	
BKSW	0.341	0.720%	0.241%	-0.402%	0.433%	-0.095%	-0.095%	MYTX	0.491	2.007%	-0.289%	2.805%	0.457%	-0.124%	-0.124%	
BLTA	0.425	1.082%	-0.296%	0.889%	-0.256%	7.031%	-0.111%	NISP	0.500	0.993%	0.402%	0.328%	-0.250%	1.366%	1.366%	
BMTR	0.281	-0.276%	-0.994%	0.394%	-0.126%	1.480%	0.724%	PANR	0.728	0.528%	0.179%	-0.171%	-0.215%	-0.171%	-0.171%	
BNBR	2.675	16.110%	2.474%	18.491%	4.206%	-0.556%	32.777%	PANS	0.828	-0.719%	-0.138%	-0.567%	-2.488%	-0.191%	-0.191%	
BNGA	0.879	1.530%	4.030%	0.139%	2.775%	-0.201%	19.799%	PBRX	0.551	-0.700%	-0.462%	-1.513%	-0.073%	1.162%	-1.418%	
BNII	1.890	-1.775%	0.161%	-2.121%	-0.233%	4.862%	-5.401%	PLAS	0.096	5.040%	-1.803%	3.525%	-1.021%	-0.046%	-0.046%	
BNLI	1.354	-3.650%	5.729%	-2.336%	-1.542%	16.372%	16.372%	PNBN	1.224	-1.085%	-0.250%	-0.966%	0.171%	3.577%	-0.269%	
BRNA	0.393	-0.378%	0.532%	-0.777%	0.662%	-1.692%	1.508%	PNIN	0.786	-0.009%	0.136%	0.297%	0.318%	-0.183%	-0.183%	
BRPT	0.989	-0.021%	0.189%	0.434%	-0.528%	4.222%	6.444%	PNLF	0.822	2.093%	-2.883%	4.214%	-3.264%	-5.904%	-8.298%	
BUDI	1.030	-0.588%	0.191%	-0.793%	0.432%	-0.231%	-0.231%	PTBA	0.751	1.581%	0.220%	2.115%	-0.148%	8.520%	3.991%	
BUMI	0.851	4.975%	4.345%	8.210%	5.239%	-0.196%	11.709%	PYFA	0.414	0.459%	-0.296%	0.784%	-1.083%	-0.109%	4.653%	



Beta serta Tingkat Pengembalian *Abnormal* Sebelum dan Sesudah Hari Libur Tahun 2003-2 (150 Perusahaan Terpilih)

	2003			Panel A			Panel B			Panel C			2003			Panel A			Panel B			Panel C		
	Beta	Sebelum	Sesudah	Sebelum	Sesudah	Sebelum	Sesudah	Sebelum	Sesudah	Sebelum	Sesudah	Sebelum	Sesudah	Sebelum	Sesudah	Sebelum	Sesudah	Sebelum	Sesudah	Sebelum	Sesudah	Sebelum	Sesudah	
CEKA	0.569	0.477%	0.128%	1.155%	-0.080%	-0.140%	4.511%	RALS	1.019	0.318%	0.006%	-0.087%	-0.004%	8.799%	-1.392%									
CFIN	1.546	2.895%	-1.510%	4.990%	-0.679%	-0.333%	-2.507%	RICY	0.570	-3.900%	0.585%	-4.620%	-2.001%	-0.140%	-4.140%									
GMNP	0.425	0.658%	0.147%	0.489%	0.106%	1.240%	-0.111%	RIGS	0.184	-0.737%	0.076%	-0.442%	-0.064%	-4.826%	-0.064%									
CNKO	0.329	-0.456%	4.453%	-0.664%	7.051%	-0.092%	-0.092%	RIMO	1.462	-0.935%	2.244%	-2.857%	2.669%	6.350%	5.934%									
CPIN	0.471	-0.432%	-0.329%	-0.885%	-0.835%	-1.570%	2.821%	RMBA	0.749	-0.630%	-1.049%	-0.890%	-1.548%	-0.175%	-0.175%									
CTRA	1.872	0.271%	1.965%	0.231%	-0.168%	4.936%	15.652%	RODA	0.189	-0.275%	-0.101%	-0.396%	-0.121%	-0.065%	-0.065%									
CTRS	1.460	-1.715%	0.744%	-0.871%	-0.357%	-4.020%	7.091%	SAFE	0.595	2.952%	2.046%	4.625%	0.695%	-0.145%	1.418%									
CTTH	0.993	-0.426%	-0.467%	-0.700%	-0.494%	6.443%	5.659%	SCMA	0.210	0.827%	0.035%	1.098%	0.389%	4.477%	-4.236%									
DAVO	0.909	0.093%	0.472%	-0.293%	0.127%	9.938%	4.921%	SIIP	1.241	1.929%	-1.226%	3.166%	-2.899%	2.505%	7.622%									
DILD	1.294	-0.500%	1.773%	1.417%	-1.219%	-0.283%	12.217%	SIMA	0.559	1.125%	-2.818%	0.758%	-1.999%	14.148%	-0.138%									
DSFI	1.199	-1.768%	-2.502%	-0.708%	-1.491%	-7.407%	-0.264%	SIPD	0.361	2.629%	-0.402%	7.044%	-6.527%	-0.099%	16.568%									
DUTI	1.164	1.223%	-1.420%	1.950%	-1.383%	-0.257%	-11.621%	SMAR	0.709	-0.167%	1.078%	-0.167%	1.169%	-0.167%	-0.167%									
DVLA	0.715	-0.736%	-0.289%	-1.106%	-1.600%	3.280%	-0.169%	SMCB	1.433	0.013%	0.359%	-0.081%	-1.370%	2.674%	1.098%									
DYNA	0.916	0.386%	1.270%	0.808%	-0.692%	1.715%	1.678%	SMGR	0.463	-0.216%	0.191%	0.103%	0.362%	-0.725%	-0.119%									
ELTY	1.403	2.170%	1.401%	3.296%	0.948%	10.806%	9.695%	SMMA	1.665	-3.244%	-4.467%	0.667%	-2.521%	-0.356%	-1.849%									
EPMY	0.981	0.593%	3.349%	-0.010%	2.848%	9.983%	11.643%	SMRA	1.470	1.202%	-0.896%	1.356%	-0.546%	4.682%	13.968%									
ETWA	1.000	0.027%	1.782%	-3.135%	1.830%	12.818%	-0.225%	SMSM	0.187	-0.418%	0.292%	-0.356%	-0.329%	-0.064%	5.705%									
FASW	0.553	0.424%	1.529%	0.172%	2.481%	-0.137%	-0.137%	SONA	0.846	1.042%	-0.267%	1.557%	-0.308%	-0.195%	-0.195%									
FISH	0.904	-0.197%	0.351%	-0.192%	0.648%	-0.206%	3.794%	SPMA	1.111	1.549%	0.004%	2.575%	1.099%	-0.247%	-0.247%									
GGRM	1.015	0.222%	0.716%	0.336%	0.487%	0.167%	2.434%	SRSN	1.151	-1.052%	1.639%	-0.713%	0.936%	-0.255%	-0.255%									
GJTL	1.066	0.155%	2.298%	0.265%	1.990%	2.887%	2.703%	SSIA	1.721	0.139%	-0.109%	0.989%	-1.055%	2.709%	1.041%									
HERO	0.312	-0.320%	-0.678%	-0.535%	-1.855%	-10.615%	5.793%	SUBA	0.701	-3.359%	1.349%	-2.207%	2.215%	-4.333%	-0.166%									
HEXA	0.755	1.169%	-0.176%	0.365%	-0.266%	6.073%	-2.954%	SUGI	0.343	0.079%	0.444%	0.347%	0.915%	-1.272%	-1.232%									
HMSP	1.011	-0.198%	0.122%	0.095%	0.696%	0.364%	-0.227%	TBLA	1.684	-0.910%	-0.679%	-0.716%	1.060%	-0.360%	-0.360%									
IATG	0.117	0.953%	-0.641%	-0.050%	0.079%	0.991%	-0.050%	TINS	1.189	2.711%	-0.089%	3.163%	-0.802%	-0.262%	-1.778%									
IGAR	1.490	1.222%	-0.442%	0.180%	-1.895%	3.382%	3.126%	TKIM	1.212	2.390%	-0.964%	2.143%	-0.765%	5.168%	-0.267%									
IIKP	0.391	-0.747%	1.321%	0.184%	-1.724%	-9.196%	19.895%	TLKM	1.617	0.141%	-0.936%	0.058%	0.743%	2.153%	0.473%									
INAF	0.825	-0.731%	-0.986%	0.102%	-2.091%	-0.190%	-0.190%	TMPI	1.195	-3.122%	-0.798%	-1.057%	-1.104%	-0.264%	-0.264%									
INCI	0.691	1.054%	-0.808%	1.750%	-0.133%	-0.164%	-1.803%	TRIM	1.089	1.695%	-0.950%	1.056%	-1.354%	6.424%	-0.243%									
INCO	0.544	0.328%	-0.709%	0.110%	1.475%	-0.135%	-1.451%	TRST	0.692	0.310%	-1.072%	0.077%	-0.969%	6.813%	-4.512%									
INDF	1.368	-0.489%	0.427%	-0.714%	0.788%	3.548%	-0.298%	TSPC	0.746	0.741%	-0.752%	0.367%	-1.154%	3.273%	-1.044%									
INDR	1.085	-0.675%	1.000%	-1.071%	0.071%	0.800%	-2.203%	TURI	0.771	-1.381%	-0.578%	-1.453%	-0.858%	-1.793%	-1.742%									
INKP	1.459	1.469%	0.149%	1.366%	-0.543%	7.549%	1.626%	UNIT	0.632	2.417%	1.510%	2.877%	1.276%	-0.152%	-0.152%									
INTA	0.490	-2.142%	1.083%	-2.375%	2.249%	-1.848%	1.630%	UNSP	1.174	0.301%	-0.295%	-0.094%	0.234%	12.240%	-4.106%									
INTP	1.128	-0.221%	-0.221%	-0.307%	-0.476%	-0.250%	-1.566%	UNTR	1.685	-0.759%	-0.860%	0.072%	-1.777%	-0.360%	-2.992%									
ISAT	1.014	0.672%	-0.331%	0.870%	-0.644%	0.649%	-1.867%	UNVR	0.723	-0.429%	-0.366%	-0.459%	-0.322%	0.623%	-2.360%									
JAKA	0.845	-2.359%	-8.376%	1.166%	-18.766%	-0.194%	49.806%	VOKS	-0.152	0.336%	1.958%	-0.315%	3.075%	0.003%	0.003%									
JIHD	1.539	0.898%	-1.939%	1.469%	-2.302%	8.002%	-0.332%	WAP0	0.140	3.300%	-3.302%	8.788%	-4.443%	-0.055%	19.945%									

Beta serta Tingkat Pengembalian *Abnormal* Sebelum dan Sesudah Hari Libur Tahun 2004-1 (150 Perusahaan Terpilih)

2004	Panel A		Panel B		Panel C		2004	Panel A		Panel B		Panel C			
	Beta	Sebelum	Sesudah	Sebelum	Sesudah	Sebelum		Sesudah	Beta	Sebelum	Sesudah	Sebelum	Sesudah	Sebelum	Sesudah
AALI	0.747	1.099%	0.678%	0.428%	-0.355%	-0.121%	-0.121%	ISAT	1.206	1.126%	0.099%	1.921%	0.312%	0.717%	3.388%
ADES	0.416	-0.397%	0.264%	1.727%	0.310%	1.884%	-0.077%	JAKA	0.238	-0.053%	4.819%	6.197%	6.197%	-0.053%	-0.053%
ADMG	0.659	-0.707%	-0.764%	-2.059%	-3.290%	1.429%	1.361%	JECC	0.473	-0.095%	-0.799%	-0.068%	2.109%	-4.846%	-0.084%
AHAP	0.490	0.477%	0.521%	1.445%	5.866%	-4.849%	-0.087%	JIHD	1.022	-0.081%	-0.227%	0.423%	-0.159%	-0.159%	4.529%
AIMS	0.215	0.952%	-0.442%	1.736%	-1.520%	-0.049%	6.617%	JKSW	0.943	-1.902%	5.124%	-1.815%	18.185%	-0.148%	-0.148%
AKRA	0.341	0.754%	1.527%	-0.372%	5.778%	-0.066%	-0.066%	JPRS	0.478	-0.829%	2.518%	-0.103%	5.877%	-0.085%	-0.085%
ALMI	0.382	1.145%	-0.043%	-0.682%	2.668%	2.253%	-0.072%	KAEF	0.610	-0.319%	-0.115%	-1.429%	-1.478%	-2.667%	-0.103%
AMFG	0.342	0.099%	-0.195%	0.430%	-0.979%	-1.108%	-0.067%	KIJA	0.689	4.989%	-2.448%	4.381%	-5.248%	4.648%	-4.659%
ANTA	0.159	1.846%	0.549%	3.530%	2.231%	5.221%	5.221%	KLBF	1.232	-1.039%	0.988%	0.762%	0.670%	-0.187%	8.508%
ANTM	1.230	0.283%	-0.580%	0.166%	-0.797%	2.938%	-0.187%	KOMI	0.373	-0.092%	-0.695%	0.234%	-1.369%	-0.071%	-2.702%
APEX	0.702	-0.774%	-0.612%	-0.785%	-1.192%	-2.747%	1.254%	LMAS	0.410	0.129%	-0.850%	0.187%	-2.748%	-0.076%	-3.106%
APIC	1.142	-5.425%	4.824%	-3.746%	2.325%	-0.175%	24.825%	LPBN	1.125	-0.602%	-0.409%	0.042%	1.018%	-0.173%	3.827%
ARTI	0.604	0.868%	-0.333%	0.760%	-1.776%	-0.102%	-0.102%	LPKR	0.809	2.167%	0.330%	1.073%	0.802%	-0.130%	-1.446%
ASGR	0.897	0.209%	-0.889%	1.313%	-2.434%	-0.142%	1.329%	LPLI	0.922	4.308%	-0.631%	3.426%	0.360%	-0.145%	-0.145%
ASII	1.149	0.346%	-0.209%	0.338%	-0.371%	1.007%	1.599%	LSIP	0.989	0.917%	2.017%	1.528%	-1.858%	-0.154%	3.355%
AUTO	0.835	-0.482%	0.102%	-0.133%	-0.133%	-0.133%	1.236%	LTLS	0.840	-0.094%	-0.566%	1.099%	0.456%	-0.134%	-1.433%
BBCA	0.894	0.209%	0.674%	-0.084%	1.411%	-0.141%	1.710%	MDLN	0.816	2.538%	0.904%	4.036%	1.792%	-0.131%	-0.131%
BBIA	0.596	-1.221%	0.539%	-1.887%	0.941%	-3.672%	3.603%	MEDC	0.659	-1.060%	-0.154%	-0.916%	-1.002%	-0.110%	1.224%
BBLD	1.216	-0.161%	1.909%	-0.096%	3.646%	-0.185%	-0.185%	MIRA	0.740	2.800%	1.732%	11.546%	3.328%	-8.816%	-0.121%
BBNI	0.777	0.006%	-1.166%	1.037%	-2.238%	-0.126%	4.713%	MITI	1.757	2.639%	5.297%	6.885%	9.742%	8.833%	9.742%
BBRI	1.390	-0.184%	0.846%	-0.826%	0.190%	-0.209%	4.497%	MLIA	0.735	1.040%	-0.710%	1.838%	-1.697%	1.767%	1.803%
BCIC	0.854	0.619%	0.915%	1.203%	0.864%	-0.136%	6.114%	MLPL	1.174	1.106%	0.930%	1.423%	1.600%	-0.179%	-0.179%
BDMN	1.253	0.616%	0.669%	-0.533%	-0.881%	-1.823%	3.057%	MPPA	1.341	0.595%	1.500%	3.164%	-0.202%	-4.202%	-4.202%
BEKS	0.786	0.460%	1.753%	-2.835%	0.262%	10.587%	9.248%	MRAT	0.335	0.222%	-0.749%	-0.066%	-0.915%	2.315%	-1.229%
BFIN	1.326	0.189%	2.342%	0.737%	6.030%	-0.200%	4.451%	MTDL	0.876	0.912%	0.475%	1.528%	1.528%	-0.139%	5.743%
BHIT	0.330	0.527%	-0.857%	1.504%	-0.947%	-1.917%	-1.917%	MYOR	0.695	-0.186%	0.507%	0.600%	0.580%	4.052%	-0.114%
BIPP	0.973	2.008%	-0.651%	5.938%	-1.938%	-0.152%	-0.152%	MYRX	1.399	-2.133%	-1.748%	-12.710%	-5.210%	-0.210%	33.124%
BKSL	0.760	-0.423%	-0.064%	-1.232%	-0.123%	-4.123%	4.225%	NISP	0.759	0.916%	1.467%	1.800%	0.499%	11.415%	-0.123%
BLTA	0.903	-0.165%	1.193%	-0.071%	2.130%	3.857%	3.561%	PANR	0.298	0.383%	-0.357%	-0.061%	-1.022%	4.701%	-0.061%
BMRI	1.663	-0.754%	0.862%	-1.092%	1.070%	1.247%	5.388%	PBRX	0.559	0.355%	0.004%	0.685%	0.634%	-0.096%	1.154%
BMTR	0.073	1.068%	0.155%	-0.956%	-0.062%	-0.030%	-2.303%	PGAS	0.669	0.277%	0.388%	-0.145%	1.946%	-0.111%	1.741%
BNBR	1.787	4.191%	0.478%	1.036%	2.863%	12.238%	-11.373%	PLAS	0.940	0.283%	1.116%	-0.148%	-0.148%	-10.148%	17.709%
BNGA	0.280	0.234%	-2.074%	-0.827%	-0.829%	5.070%	3.600%	PNBN	1.172	0.426%	0.933%	-0.072%	0.826%	-0.179%	2.561%
BNII	0.732	1.221%	0.086%	1.806%	-0.982%	2.822%	2.738%	PNIN	1.010	1.061%	-0.063%	0.249%	-1.546%	-0.157%	3.017%
BNLI	0.612	2.603%	-3.144%	3.022%	-6.006%	13.850%	3.978%	PNLF	1.436	1.051%	1.010%	2.217%	1.174%	3.357%	3.357%
BRPT	1.092	0.424%	0.600%	1.939%	-0.069%	2.006%	-2.342%	PRAS	0.408	0.106%	0.705%	-0.076%	2.355%	11.036%	-2.778%
BUDI	0.822	-0.622%	0.335%	0.344%	0.297%	-4.298%	4.216%	PTBA	0.999	0.644%	0.224%	1.506%	-0.313%	-4.156%	7.844%

Beta serta Tingkat Pengembalian *Abnormal* Sebelum dan Sesudah Hari Libur Tahun 2004-2 (150 Perusahaan Terpilih)

	2004			Panel A			Panel B			Panel C			2004			Panel A			Panel B			Panel C		
	Beta	Sebelum	Sesudah	Sebelum	Sesudah	Sebelum	Sesudah	Sebelum	Sesudah	Sebelum	Sesudah	Sebelum	Sesudah	Beta	Sebelum	Sesudah	Sebelum	Sesudah	Sebelum	Sesudah	Sebelum	Sesudah	Sebelum	Sesudah
BUMI	1.996	0.847%	-0.777%	2.385%	-0.762%	-0.291%	-0.291%	PTRO	0.372	0.526%	-0.914%	0.520%	-0.266%	-0.662%	-2.452%									
BVIC	0.872	1.254%	0.781%	-0.138%	-0.138%	7.004%	7.004%	PYFA	0.847	0.196%	-2.052%	-0.135%	-2.913%	-7.278%	-0.135%									
CEKA	1.119	0.788%	0.727%	1.680%	3.209%	-0.172%	3.674%	RALS	0.783	-0.013%	0.150%	0.827%	-0.751%	-3.157%	-0.126%									
CFIN	1.515	1.208%	1.501%	3.372%	2.730%	1.090%	2.477%	RICY	0.254	0.339%	-0.739%	1.701%	-1.281%	-0.055%	-0.055%									
CMNP	0.417	0.323%	1.273%	0.759%	2.030%	-3.525%	3.372%	RIMO	0.632	1.786%	-1.693%	3.227%	-1.242%	-0.106%	-0.106%									
CNKO	0.247	0.102%	-1.905%	-1.443%	-2.832%	-0.054%	-0.054%	RMBA	0.832	0.388%	-0.363%	2.248%	-1.324%	-0.133%	-0.133%									
CPIN	0.519	0.086%	1.108%	1.695%	0.788%	-0.091%	-0.091%	RODA	0.261	2.105%	-1.299%	-1.246%	-1.097%	14.944%	-0.056%									
CTRA	1.223	1.551%	-0.265%	2.317%	-0.890%	-0.186%	0.889%	SAFE	0.360	3.289%	0.128%	2.947%	0.322%	-0.069%	-0.069%									
CTRS	1.521	1.032%	0.780%	2.712%	1.947%	3.345%	3.282%	SCMA	0.696	2.265%	-0.356%	7.517%	-0.850%	-0.115%	-0.115%									
CTTH	0.978	-0.702%	-2.227%	1.770%	-3.862%	-7.296%	-0.153%	SIIP	0.789	-0.035%	0.902%	1.092%	-0.722%	5.136%	2.437%									
DAVO	0.475	0.279%	0.577%	-0.085%	-0.085%	-0.085%	2.296%	SIMA	0.240	-0.109%	0.522%	0.968%	-0.053%	-0.053%	1.870%									
DILD	0.623	0.330%	-0.005%	-2.122%	-2.962%	6.145%	5.778%	SIPD	1.661	0.751%	-8.652%	2.880%	-15.523%	-0.245%	-0.245%									
DPNS	0.494	-0.008%	-1.167%	-0.504%	-0.087%	4.913%	-7.404%	SMCB	0.986	0.859%	0.225%	1.096%	-1.268%	0.957%	2.044%									
DSFI	0.934	0.822%	1.193%	2.353%	-0.147%	-7.839%	8.186%	SMGR	0.725	0.178%	1.363%	1.117%	1.874%	0.300%	2.282%									
DSUC	0.805	-0.632%	0.900%	1.595%	1.658%	-0.129%	-1.854%	SMMA	0.933	0.286%	-0.353%	0.617%	-0.525%	-1.381%	-0.147%									
DUTI	0.647	0.018%	-0.333%	1.923%	-1.592%	3.017%	3.017%	SMRA	1.089	0.574%	0.563%	1.912%	-0.742%	-0.168%	3.999%									
DYNA	0.395	0.426%	-0.025%	0.343%	0.008%	6.080%	-0.074%	SOBI	0.669	0.527%	2.117%	-0.892%	6.920%	-4.762%	-0.111%									
EKAD	0.381	0.110%	0.744%	1.094%	-0.072%	-0.072%	2.201%	SONA	0.382	-0.828%	0.756%	-2.184%	0.586%	3.318%	3.261%									
ELTY	2.133	5.563%	3.308%	14.048%	6.480%	1.818%	-2.437%	SPMA	0.378	0.466%	0.608%	0.797%	0.818%	2.706%	-0.071%									
EPMT	1.075	0.167%	0.113%	0.793%	-0.166%	-0.166%	9.358%	SRSN	0.583	-3.775%	4.577%	-5.348%	2.401%	-0.099%	24.901%									
ETWA	0.993	0.122%	0.757%	1.849%	0.738%	-8.050%	-0.155%	SSIA	1.093	0.233%	-1.785%	-1.591%	-2.853%	7.427%	1.008%									
FASW	0.432	0.627%	0.699%	-1.719%	-0.110%	-3.020%	-0.079%	SUBA	0.558	2.065%	-1.860%	-1.790%	-1.873%	5.167%	-5.096%									
GGRM	0.802	0.036%	-0.741%	-0.515%	0.262%	-0.129%	-0.509%	SUGI	0.224	0.758%	-0.401%	0.505%	-0.338%	0.980%	-0.051%									
GJTL	1.091	0.335%	1.146%	3.128%	-1.168%	-0.168%	8.165%	TBLA	0.979	0.968%	0.035%	2.308%	-0.153%	2.069%	-2.327%									
HEXA	0.730	0.442%	2.565%	-0.900%	7.449%	-0.119%	1.635%	TINS	0.923	0.491%	0.081%	1.528%	0.193%	-0.145%	-0.145%									
HMSP	0.703	0.594%	-0.244%	-0.102%	-1.301%	5.108%	0.625%	TKIM	1.261	1.713%	-0.327%	3.026%	-1.860%	-1.830%	1.476%									
IATG	0.424	1.578%	0.207%	2.422%	-0.078%	3.768%	3.626%	TLKM	1.395	0.067%	0.479%	2.198%	0.418%	0.323%	0.801%									
IGAR	0.918	1.621%	-0.501%	2.459%	-1.232%	-0.145%	-0.145%	TMPI	0.809	0.010%	-0.098%	1.252%	-1.320%	-0.130%	4.870%									
IIKP	0.853	0.602%	-0.921%	-3.136%	-0.136%	-0.136%	-0.136%	TRIM	1.378	1.735%	0.008%	0.734%	1.581%	2.823%	-0.207%									
IKAI	0.851	-1.880%	-1.084%	0.951%	-1.136%	-7.278%	-0.136%	TRST	0.862	0.213%	-0.693%	1.305%	0.032%	-0.137%	-0.137%									
INAF	1.168	1.073%	1.921%	-0.179%	2.256%	4.583%	-0.179%	TSPC	0.634	0.054%	0.273%	-0.265%	-0.357%	-0.106%	2.394%									
INCI	0.695	-0.575%	0.762%	0.833%	-0.529%	-6.055%	-2.135%	TURI	0.851	0.495%	0.285%	1.921%	0.346%	-0.136%	-0.136%									
INCO	1.206	0.944%	0.698%	3.384%	-0.437%	-1.053%	-0.184%	ULTJ	0.324	0.480%	-0.657%	0.237%	-2.191%	3.233%	-1.163%									
INDF	0.746	-0.833%	1.231%	-1.014%	1.840%	3.450%	3.450%	UNIT	0.472	-1.970%	-4.028%	-4.489%	3.309%	-0.084%	-0.084%									
INDR	0.889	0.400%	0.469%	2.443%	0.586%	-3.987%	3.859%	UNSP	0.789	2.400%	2.955%	4.051%	0.531%	-0.127%	1.139%									
INKP	1.536	1.290%	-0.337%	2.932%	-0.228%	2.474%	2.336%	UNTR	1.375	1.147%	0.193%	1.309%	-1.251%	1.109%	-0.207%									
INTA	0.465	-0.298%	0.551%	-0.083%	2.417%	-0.083%	-0.083%	UNVR	0.720	-0.066%	0.168%	-0.258%	0.720%	-0.881%	2.172%									
INTP	1.518	0.505%	-0.460%	1.264%	-2.755%	-1.290%	3.985%	ZBRA	0.809	-0.753%	3.095%	1.793%	-1.320%	-0.130%	-0.130%									

Beta serta Tingkat Pengembalian *Abnormal* Sebelum dan Sesudah Hari Libur Tahun 2005-1 (150 Perusahaan Terpilih)

	2005		Panel A		Panel B		Panel C		2005	Panel A		Panel B		Panel C	
	Beta	Sebelum	Sesudah	Sebelum	Sesudah	Sebelum	Sesudah	Beta		Sebelum	Sesudah	Sebelum	Sesudah	Sebelum	Sesudah
AALI	0.735	-0.873%	0.653%	1.046%	0.075%	1.795%	0.860%	INPC	1.545	-1.485%	1.555%	1.099%	-0.898%	-8.425%	-0.092%
ADES	1.144	-1.319%	-1.331%	-0.242%	-2.303%	-2.792%	-3.985%	INTA	1.461	-1.024%	-0.067%	0.248%	-1.885%	-0.088%	-3.422%
ADHI	2.112	-1.165%	-1.259%	-0.430%	-1.401%	-0.116%	-0.116%	INTP	1.584	-0.824%	-0.088%	1.172%	-0.404%	-0.851%	2.287%
ADMG	2.354	-1.068%	0.910%	1.009%	0.012%	1.486%	-1.766%	ISAT	1.048	-0.693%	-0.363%	0.386%	0.421%	1.981%	0.432%
AIMS	2.063	-4.973%	0.304%	-3.655%	-1.134%	-0.114%	-0.114%	JJHD	1.812	-1.136%	-0.567%	1.940%	-0.424%	-0.104%	-2.301%
AKKU	0.578	-0.341%	2.221%	2.517%	2.932%	-0.050%	-0.050%	JPFA	1.316	0.232%	1.656%	-0.723%	-0.111%	-0.082%	-6.332%
AKRA	0.385	-0.113%	0.050%	-0.250%	-0.450%	1.265%	-0.042%	JPRS	0.682	-2.218%	-0.852%	-3.293%	-1.599%	-1.178%	-3.464%
ALMI	1.667	-2.120%	-2.342%	-3.525%	-3.830%	-0.097%	-7.139%	KAFF	1.004	-0.982%	-0.700%	-1.319%	-1.584%	-0.069%	-0.069%
AMFG	0.564	-0.384%	0.022%	0.193%	0.249%	-1.392%	-2.119%	KIJA	1.509	-0.218%	-0.535%	1.997%	-1.052%	-0.090%	-0.090%
ANTM	1.430	-0.581%	0.737%	0.054%	0.615%	-1.058%	-3.000%	KLBF	1.117	-0.903%	0.560%	-0.351%	-1.097%	-0.073%	-0.073%
APEX	0.510	-0.570%	-1.768%	-2.518%	0.478%	-0.047%	-0.047%	LMAS	1.143	-1.585%	-0.814%	-0.371%	-1.274%	5.808%	5.808%
APIC	0.865	-0.966%	-2.413%	-0.063%	-0.955%	-0.063%	-0.063%	LMPI	1.248	1.905%	-0.462%	7.903%	-1.785%	-0.079%	-3.109%
ARTI	0.151	-0.769%	-2.085%	-0.203%	-6.376%	-0.032%	-1.266%	LPBN	0.584	-0.804%	0.153%	-0.020%	0.725%	-0.691%	-0.050%
ASGR	1.354	-0.849%	0.424%	0.939%	-0.145%	1.768%	-0.084%	LPKR	0.093	-0.191%	0.010%	0.140%	-0.197%	-0.029%	0.577%
ASII	1.250	-0.925%	-0.797%	-1.782%	-0.682%	-0.617%	-2.842%	LPLI	0.706	1.563%	-1.278%	5.346%	0.635%	-0.056%	-0.056%
AUTO	0.740	-0.613%	1.087%	-0.001%	0.304%	-6.259%	5.588%	LSIP	1.184	-0.189%	0.210%	1.491%	-0.455%	-0.076%	0.764%
BBCA	0.845	-0.430%	0.323%	0.921%	-0.968%	-3.162%	-1.701%	LTLS	1.512	-0.810%	0.006%	1.159%	-1.454%	-1.121%	0.940%
BBNI	0.755	-0.851%	0.432%	0.094%	0.103%	-4.569%	-4.058%	MAMI	1.748	1.981%	-1.038%	7.141%	3.715%	8.990%	-8.434%
BBRI	1.199	-0.895%	1.328%	0.636%	1.886%	-0.077%	-3.138%	MAPI	0.436	1.056%	1.119%	0.963%	3.736%	-0.044%	-0.044%
BCIC	1.093	-1.540%	-2.397%	-1.858%	2.011%	-5.955%	-0.072%	MDLN	2.089	-2.039%	-0.421%	2.117%	-1.505%	-3.341%	-3.449%
BDMN	1.150	-0.853%	-0.632%	-0.456%	0.952%	-0.712%	-4.620%	MEDC	1.047	0.233%	-0.608%	0.231%	0.077%	-1.489%	-3.858%
BHIT	0.451	-0.446%	0.092%	-0.535%	0.404%	-2.902%	-0.045%	MLIA	1.532	-0.762%	-1.287%	-0.608%	-2.047%	-2.949%	-5.974%
BIPP	1.724	-0.525%	-0.576%	0.096%	-1.570%	-8.433%	-0.100%	MLPL	1.622	0.587%	-0.257%	2.645%	-2.451%	-0.095%	-3.321%
BKSL	0.869	-0.788%	-2.548%	-1.703%	-2.063%	-0.063%	-0.063%	MPPA	1.185	0.913%	-0.226%	2.046%	-0.575%	4.575%	-5.396%
BKSW	0.292	0.530%	0.015%	0.530%	-0.931%	-0.038%	-0.038%	MRAT	0.714	-0.486%	0.170%	0.602%	0.545%	-0.056%	-0.056%
BLTA	1.092	-0.596%	-0.195%	0.471%	0.155%	0.959%	1.968%	MTDL	1.091	-1.877%	1.469%	1.490%	-0.072%	-6.739%	-0.072%
BMRI	1.305	-0.296%	0.500%	0.681%	0.631%	-0.082%	-0.082%	MYOR	0.745	-1.702%	0.059%	-2.291%	-0.057%	-0.057%	-1.670%
BMTR	0.562	0.862%	0.041%	-0.690%	-0.581%	-0.678%	-0.049%	MYTX	1.871	0.230%	-2.218%	2.011%	-4.439%	-0.106%	-5.988%
BNBR	1.316	-3.931%	-0.143%	-0.082%	0.353%	-4.628%	4.918%	NISP	0.139	-0.222%	0.441%	0.253%	0.285%	-0.031%	-0.031%
BNGA	1.185	0.011%	-0.263%	1.222%	0.733%	-0.076%	-1.547%	PBRX	0.151	-0.250%	-0.243%	-0.032%	-0.032%	-0.032%	-0.032%
BNII	0.870	-0.903%	-1.277%	-1.453%	-2.209%	-0.063%	-3.634%	PGAS	1.288	0.186%	0.047%	-1.583%	1.354%	1.771%	0.837%
BNLI	0.978	-1.116%	0.143%	-0.067%	0.557%	-0.067%	-1.991%	PJAA	0.734	-0.911%	0.343%	-0.635%	0.095%	0.953%	-0.057%
BRPT	2.299	-0.256%	-0.406%	0.183%	2.165%	-0.125%	-3.299%	PLAS	0.122	0.123%	-0.182%	0.239%	-0.532%	-0.030%	-0.030%
BTEK	0.610	-0.052%	-2.631%	-0.052%	-0.052%	-0.052%	-0.052%	PNBN	1.370	-0.924%	-0.865%	0.879%	-0.749%	-2.751%	-1.493%
BUDI	1.431	-1.550%	-0.042%	-1.000%	1.251%	-0.087%	-5.350%	PNIN	1.105	-0.979%	0.819%	-0.580%	-0.162%	-0.073%	3.927%
BUMI	0.897	-0.567%	0.205%	-0.088%	1.498%	2.500%	2.533%	PNLF	1.372	-2.247%	-1.309%	-1.347%	-0.709%	-3.533%	-3.931%
BVIC	1.521	0.461%	-3.163%	4.597%	3.148%	-5.973%	-0.091%	PTBA	1.032	-0.757%	0.239%	-0.852%	0.459%	-0.070%	-1.784%

Beta serta Tingkat Pengembalian *Abnormal* Sebelum dan Sesudah Hari Libur Tahun 2005-2 (150 Perusahaan Terpilih)

	2005	Panel A		Panel B		Panel C			2005	Panel A		Panel B		Panel C	
	Beta	Sebelum	Sesudah	Sebelum	Sesudah	Sebelum	Sesudah		Beta	Sebelum	Sesudah	Sebelum	Sesudah	Sebelum	Sesudah
CEKA	0.617	1.694%	0.914%	-0.052%	-0.052%	-0.052%	-0.052%	PTRA	1.835	-1.952%	-3.773%	1.562%	-3.956%	-0.105%	-11.216%
CFIN	1.291	-0.713%	-1.417%	0.276%	-3.475%	-4.003%	-2.164%	RALS	0.813	-0.639%	-1.259%	0.295%	-1.578%	1.329%	-8.394%
CMNP	1.397	-1.180%	-0.934%	1.023%	-1.075%	-0.086%	-0.086%	RICY	0.420	1.104%	0.908%	-0.295%	-0.422%	-0.043%	-0.043%
CPIN	1.156	-0.838%	1.477%	0.342%	0.022%	-2.932%	-0.075%	RMBA	0.415	0.637%	1.365%	1.999%	0.918%	-0.043%	4.305%
CTRA	1.649	-1.377%	-0.419%	-0.604%	-2.780%	-0.096%	-0.096%	RODA	0.089	-0.029%	-0.808%	-0.029%	-0.029%	-0.029%	-0.029%
CTRS	1.942	0.635%	-1.336%	2.184%	-1.694%	1.453%	-3.335%	SHDA	0.390	-0.009%	0.959%	0.158%	1.965%	-0.042%	-0.042%
CTTH	1.240	-0.153%	-0.439%	-1.906%	-3.014%	-0.079%	-0.079%	SIIP	1.286	-0.792%	-0.201%	1.039%	0.092%	-0.081%	-0.081%
DAVO	1.207	0.559%	-1.021%	1.510%	-0.938%	-0.077%	-6.327%	SIPD	1.617	-1.247%	2.184%	-0.095%	0.233%	-8.428%	8.996%
DILD	1.382	0.149%	-0.233%	2.430%	-1.573%	-5.490%	2.547%	SIMCB	1.645	-0.313%	-0.117%	1.330%	-0.791%	-2.294%	1.027%
DOID	0.610	-1.295%	0.346%	1.694%	0.663%	-0.052%	-0.052%	SMDR	0.588	0.881%	-0.194%	1.233%	-3.466%	-0.688%	1.265%
DSFI	1.970	2.083%	0.465%	0.167%	1.675%	-0.110%	-7.803%	SMGR	0.720	0.176%	0.136%	1.427%	0.146%	1.013%	-0.056%
DSUC	0.573	-1.248%	-0.692%	-2.586%	0.086%	-0.050%	-3.498%	SMMA	1.380	-1.672%	-0.243%	-0.829%	0.095%	-0.085%	-0.085%
DUTI	1.171	-0.487%	-0.984%	1.378%	-1.800%	-1.568%	-1.638%	SMRA	1.371	-0.121%	-1.115%	0.345%	-0.348%	-0.084%	-5.564%
DVLA	0.563	0.533%	-1.096%	0.708%	-1.152%	-1.499%	-2.948%	SPMA	0.899	-0.685%	0.233%	1.961%	-1.257%	-0.064%	-0.064%
ELTY	1.897	-0.585%	-0.912%	0.776%	-1.317%	-3.232%	-0.107%	SQMI	1.225	-0.036%	-1.189%	1.238%	-1.328%	-0.078%	-0.078%
ENRG	0.929	0.107%	0.193%	1.842%	0.150%	-0.065%	1.324%	SRSN	0.909	-0.064%	-1.106%	-0.064%	-3.189%	-0.064%	-0.064%
EPMT	1.089	0.031%	-0.048%	1.060%	-0.136%	-0.072%	-1.890%	SSIA	1.428	-0.073%	-0.410%	0.396%	-1.024%	-1.674%	-0.087%
ETWA	1.544	0.187%	0.521%	1.922%	0.255%	-5.355%	5.464%	SSTM	1.425	-1.783%	1.217%	-2.010%	-1.596%	1.668%	20.252%
FASW	0.570	-0.235%	-0.311%	0.440%	0.193%	-0.050%	-0.050%	SUBA	1.254	-1.666%	-0.036%	-1.078%	-1.468%	-0.079%	-0.079%
FORU	0.373	-3.873%	-2.715%	-0.041%	-8.375%	-0.041%	-0.041%	SUGI	0.201	0.113%	-0.024%	-0.515%	0.859%	-0.034%	-0.034%
GGRM	0.974	-0.826%	-0.848%	-0.365%	-0.896%	1.403%	-0.067%	SULI	0.641	-0.547%	1.554%	0.280%	1.846%	-0.053%	-0.053%
GJTL	1.971	-1.129%	-0.053%	1.009%	0.826%	1.776%	-2.033%	TBLA	1.123	0.769%	-0.491%	-1.187%	2.201%	14.926%	-2.346%
HADE	0.706	-0.238%	-0.497%	2.028%	-1.979%	-0.056%	-0.056%	TINS	1.209	-0.774%	0.136%	-0.630%	-0.830%	1.752%	1.798%
HEXA	0.849	-0.391%	-0.995%	-0.206%	-0.449%	-0.062%	-8.395%	TIRT	1.225	-0.352%	0.213%	0.755%	-0.078%	-0.078%	-0.078%
HMSP	0.372	-0.225%	0.270%	-0.171%	0.114%	-3.470%	-0.041%	TKIM	1.759	-0.015%	0.014%	0.726%	-1.941%	-0.101%	-2.081%
IATG	0.706	1.233%	2.233%	-1.076%	1.055%	-0.056%	-0.056%	TLKM	1.208	-0.572%	0.470%	0.571%	0.872%	0.923%	-0.077%
IDKM	0.653	-0.496%	-0.695%	-0.322%	-0.331%	1.262%	-1.352%	TMAS	0.916	-1.490%	0.242%	-1.721%	1.222%	-0.065%	-0.065%
IGAR	1.145	0.478%	2.592%	0.922%	2.023%	4.925%	-0.075%	TMPI	1.301	0.346%	-1.268%	0.193%	-4.319%	-0.081%	-0.081%
IIKP	0.349	0.696%	-0.312%	1.730%	2.033%	-0.040%	-0.040%	TRIM	0.916	-0.299%	-0.030%	0.797%	0.671%	-0.065%	-3.636%
IKAI	1.736	-0.230%	-1.307%	2.863%	-1.101%	-0.100%	-0.100%	TRST	1.085	0.337%	-0.700%	0.622%	-0.730%	-0.072%	-3.520%
INAF	1.231	-0.021%	1.250%	0.883%	-0.078%	-4.426%	-0.078%	TSPC	0.448	-0.986%	0.488%	-0.721%	1.225%	-0.045%	-0.045%
INAI	0.203	-1.279%	0.041%	-1.138%	-1.284%	-0.034%	-0.034%	TURI	0.984	-1.203%	-0.044%	-0.064%	-0.693%	-0.068%	-0.068%
INCI	0.813	0.107%	0.108%	0.767%	0.504%	-1.394%	-0.060%	UNIT	0.087	1.638%	1.360%	-0.029%	8.304%	-0.029%	-0.029%
INCO	0.801	-0.455%	-0.418%	0.078%	0.279%	0.286%	-5.226%	UNSP	0.942	-0.982%	1.652%	-0.129%	-0.337%	-1.348%	-1.399%
INDF	1.408	-0.676%	0.828%	-0.096%	-0.667%	-1.306%	-0.086%	UNTR	1.618	-0.868%	0.318%	-0.762%	-0.769%	-1.446%	-1.524%
INDR	0.895	0.626%	0.214%	1.273%	-0.188%	-0.064%	1.186%	UNVR	0.641	-0.777%	0.183%	-0.991%	0.970%	-0.624%	-0.596%
INDX	1.466	1.147%	1.995%	-0.089%	-0.089%	-5.644%	-0.089%	WOMF	0.844	-0.496%	-1.099%	0.598%	0.267%	-3.510%	-5.944%
INKP	1.527	-0.568%	1.120%	-0.282%	-1.151%	-1.178%	-1.228%	YULE	0.400	-0.867%	0.906%	-0.042%	-0.081%	-0.042%	-0.042%



Beta serta Tingkat Pengembalian *Abnormal* Sebelum dan Sesudah Hari Libur Tahun 2006-1 (150 Perusahaan Terpilih)

	2006		Panel A		Panel B		Panel C			2006		Panel A		Panel B		Panel C	
	Beta		Sebelum	Sesudah	Sebelum	Sesudah	Sebelum	Sesudah		Beta		Sebelum	Sesudah	Sebelum	Sesudah	Sebelum	Sesudah
AALI	0.770		1.253%	0.991%	0.328%	3.298%	4.292%	-1.668%	JPRS	0.823	0.726%	0.308%	-1.366%	0.477%	2.964%	1.944%	
ADHI	1.105		0.014%	0.137%	2.368%	-2.096%	1.244%	-1.613%	JRPT	0.676	0.674%	0.696%	1.112%	1.101%	0.583%	-0.750%	
ADMG	1.309		-0.291%	0.274%	1.969%	-0.834%	-0.237%	-0.237%	KAEF	0.611	0.508%	0.284%	-0.074%	-1.643%	-0.128%	3.576%	
AKRA	0.179		0.083%	0.328%	1.580%	-0.383%	1.174%	-1.265%	KDSI	0.558	4.195%	4.517%	5.436%	-0.119%	-0.119%	13.517%	
ALMI	0.942		1.853%	1.938%	0.525%	-2.672%	4.232%	-0.180%	KIJA	1.368	0.857%	0.315%	-0.246%	-0.246%	-0.246%	-4.246%	
AMFG	0.423		-0.044%	-0.697%	-0.474%	-0.839%	0.771%	-1.838%	KLBF	0.867	1.704%	0.600%	4.611%	1.004%	0.590%	1.325%	
ANTM	1.381		0.389%	2.451%	4.104%	6.242%	0.572%	-0.962%	KREN	0.480	0.744%	1.756%	2.067%	-0.107%	-0.107%	-0.107%	
APEX	0.717		0.946%	-0.192%	-0.144%	-0.144%	-0.144%	-0.773%	LMAS	0.500	2.251%	-1.165%	6.140%	-0.110%	-0.110%	-0.110%	
APIC	0.219		0.957%	-0.389%	5.052%	-1.680%	-0.067%	-0.067%	LMPI	0.358	3.478%	-0.389%	-0.088%	-0.088%	-0.088%	-0.088%	
APOL	0.663		1.292%	1.283%	1.208%	0.605%	0.583%	3.984%	LPBN	0.466	0.164%	0.317%	-2.591%	0.351%	1.410%	-10.553%	
ASGR	0.731		1.216%	-0.262%	3.106%	-3.321%	1.705%	3.490%	LPCK	1.093	0.297%	-0.356%	-0.203%	0.759%	-0.203%	-0.203%	
ASII	1.288		0.281%	0.744%	1.133%	-0.941%	0.890%	-0.974%	LPKR	0.246	0.407%	0.813%	0.862%	0.583%	0.583%	0.583%	
AUTO	0.733		0.370%	0.287%	-2.733%	0.730%	-0.147%	0.797%	LPLI	0.455	-2.670%	0.579%	-3.134%	-0.154%	-9.478%	-6.770%	
BAYU	0.426		2.953%	-0.596%	3.006%	-5.362%	-0.099%	5.457%	LSIP	0.881	0.586%	0.678%	1.040%	-0.931%	-0.170%	2.608%	
BBCA	1.108		0.343%	0.349%	0.147%	-0.890%	-2.278%	-0.205%	LTLS	0.627	-0.811%	-0.228%	-1.130%	-2.053%	1.006%	-0.130%	
BBNI	0.625		0.106%	0.745%	0.589%	-0.423%	-4.052%	-3.191%	MAMI	0.810	1.508%	-0.949%	-0.159%	-0.159%	-0.159%	-0.159%	
BBRI	1.372		0.384%	0.616%	1.627%	-0.971%	-1.262%	-0.247%	MAPI	0.452	-1.104%	-0.813%	-0.553%	-0.641%	-2.103%	-2.123%	
BCIC	0.775		3.331%	0.847%	-0.153%	-0.153%	8.937%	-0.153%	MASA	0.233	1.188%	0.072%	3.157%	-0.069%	-0.069%	-0.069%	
BDMN	1.310		0.595%	0.926%	-0.237%	-0.500%	0.640%	4.149%	MDLN	1.383	-1.490%	-0.149%	0.047%	-0.467%	-0.248%	-4.094%	
BHIT	0.420		-1.973%	-1.216%	-0.098%	-0.098%	-0.098%	-1.185%	MEDC	1.034	-0.208%	0.987%	-1.498%	2.416%	-0.194%	-1.675%	
BIPP	0.998		2.554%	-1.453%	3.978%	-0.188%	-0.188%	-0.188%	META	0.199	4.275%	1.225%	-0.063%	-0.063%	-3.910%	-0.063%	
BLTA	0.781		0.682%	0.361%	1.241%	1.979%	-0.154%	-3.011%	MFIN	0.361	-0.102%	0.435%	-0.089%	2.411%	-0.089%	-3.422%	
BMRI	1.577		-0.451%	1.214%	3.033%	-2.094%	-1.205%	0.647%	MICE	0.686	0.977%	0.537%	1.927%	-1.456%	-0.139%	-0.139%	
BMTR	0.350		0.552%	-0.994%	0.971%	-0.087%	-0.087%	-0.087%	MITI	0.669	0.875%	-0.375%	-0.137%	-0.137%	-0.137%	-16.804%	
BNBR	1.155		0.623%	-0.583%	1.871%	-2.213%	-0.213%	3.121%	MLPL	0.499	0.235%	0.622%	1.614%	-0.110%	4.652%	-0.110%	
BNGA	1.392		-0.557%	0.503%	-0.276%	0.353%	0.970%	3.322%	MPPA	0.531	0.069%	-0.286%	0.984%	-0.115%	-0.115%	-2.782%	
BNII	1.113		2.027%	0.916%	6.094%	1.356%	-0.206%	-0.206%	MRAT	0.522	-0.363%	-0.103%	1.704%	1.722%	4.364%	-0.114%	
BNLI	0.557		0.525%	0.316%	0.585%	-0.099%	-0.119%	-1.282%	MTDL	0.590	1.209%	1.252%	-0.124%	-0.124%	-0.124%	-0.124%	
BRPT	0.949		1.046%	0.324%	3.268%	1.336%	1.010%	-1.343%	MYOR	1.275	0.039%	0.507%	-1.926%	-0.180%	2.188%	-0.231%	
BTEK	0.103		8.952%	-0.048%	-0.048%	-0.048%	-0.048%	-0.048%	MYTX	0.840	1.187%	0.503%	2.778%	-0.164%	-0.164%	-0.164%	
BUDI	0.794		0.270%	-0.218%	-0.156%	-0.156%	4.010%	4.191%	PGAS	1.218	1.284%	1.161%	1.363%	3.815%	0.687%	-0.223%	
BUMI	0.544		1.116%	0.067%	1.127%	-0.117%	1.198%	-0.117%	PJAA	1.093	1.339%	0.466%	1.707%	0.027%	0.583%	-0.360%	
CFIN	0.715		1.508%	-0.573%	2.610%	-1.488%	-0.144%	-0.144%	PLAS	0.139	0.062%	-0.165%	-0.054%	-0.054%	-0.054%	-1.165%	
CMNP	0.998		-0.751%	1.863%	-0.196%	-0.813%	-1.379%	-1.312%	PNBN	0.899	-0.250%	-0.121%	0.914%	-0.699%	-0.173%	-2.134%	
CNKO	0.897		4.790%	6.395%	-0.172%	-0.172%	-16.839%	-0.172%	PNIN	0.730	-1.014%	1.066%	-0.082%	0.747%	-0.146%	2.076%	
CPIN	0.575		-1.308%	0.149%	0.602%	-0.807%	-2.344%	-0.122%	PNLF	0.957	-0.182%	1.840%	-0.182%	1.431%	-0.182%	7.511%	
CTRA	1.598		0.756%	1.023%	1.435%	10.988%	1.442%	-3.615%	PTBA	1.330	-0.967%	0.313%	0.339%	-1.029%	0.506%	-0.240%	

Beta serta Tingkat Pengembalian *Abnormal* Sebelum dan Sesudah Hari Libur Tahun 2006-2 (150 Perusahaan Terpilih)

	2006		Panel A		Panel B		Panel C			2006		Panel A		Panel B		Panel C	
	Beta		Sebelum	Sesudah	Sebelum	Sesudah	Sebelum	Sesudah		Beta		Sebelum	Sesudah	Sebelum	Sesudah	Sebelum	Sesudah
CTRS	1.530		-0.016%	2.087%	1.714%	2.456%	-1.358%	-1.335%	PTRA	0.358	2.491%	-3.838%	0.606%	-0.088%	-16.755%	-0.088%	
CTTH	1.196		-0.219%	1.170%	-0.219%	-0.219%	-0.219%	-0.219%	PTRO	0.487	-0.522%	-0.040%	-0.855%	0.273%	1.518%	-0.109%	
DART	0.655		4.191%	2.200%	-2.677%	-1.012%	-0.135%	-0.135%	RALS	0.838	0.531%	2.192%	3.423%	-0.690%	-0.163%	-2.489%	
DAVO	0.808		1.193%	2.282%	2.966%	-0.159%	1.627%	-0.159%	RICY	0.544	-0.185%	2.264%	-0.117%	1.102%	1.073%	-0.117%	
DILD	0.575		0.324%	1.926%	0.017%	4.878%	-2.395%	-2.448%	RMBA	0.374	2.870%	0.682%	1.909%	-0.091%	-0.091%	-2.364%	
DOID	0.010		3.606%	0.327%	-0.034%	-0.034%	-0.034%	5.522%	SCMA	0.626	0.421%	1.493%	-2.438%	3.838%	-0.130%	-2.511%	
DSFI	0.571		-0.002%	0.448%	-0.122%	-3.968%	-6.004%	-0.122%	SHID	0.878	0.203%	1.697%	-0.169%	2.331%	1.914%	-0.169%	
DUTI	0.518		0.310%	0.273%	-0.113%	0.482%	-0.113%	-0.113%	SIIP	0.919	-1.304%	0.720%	-0.176%	3.483%	-1.458%	-1.458%	
DVLA	0.634		-0.786%	0.627%	-0.720%	-0.131%	-0.131%	-0.131%	SIMA	0.764	1.010%	-0.120%	1.411%	-0.152%	4.726%	-0.152%	
ELTY	1.183		-0.875%	-0.268%	-1.732%	-1.732%	-0.217%	-0.217%	SIPD	0.640	-1.666%	-1.577%	-3.257%	-6.799%	-0.132%	-0.132%	
ENRG	0.610		-0.221%	-0.381%	1.115%	-1.393%	-0.128%	-0.128%	SMCB	1.019	0.481%	1.197%	1.977%	1.533%	1.563%	-0.192%	
EPMT	0.692		0.847%	0.381%	1.330%	0.545%	1.248%	-1.510%	SMDM	0.715	1.159%	2.106%	2.030%	6.106%	-0.144%	-0.144%	
ETWA	0.645		-0.506%	0.691%	-0.133%	1.382%	-2.261%	-0.133%	SMDR	0.727	0.616%	-0.051%	1.480%	0.167%	-0.146%	-3.717%	
EXCL	0.518		0.049%	0.242%	-0.657%	-0.730%	1.121%	-0.113%	SMGR	0.925	0.326%	0.280%	1.220%	1.618%	-0.177%	-0.177%	
FASW	0.703		-0.432%	0.249%	-0.142%	-3.027%	-1.173%	4.068%	SMMA	0.546	-1.105%	-0.043%	1.353%	-0.241%	-0.118%	-0.118%	
GGRM	0.500		-0.191%	1.248%	0.999%	0.182%	-3.576%	0.400%	SMRA	1.061	0.170%	-0.363%	0.370%	-3.459%	1.556%	-1.038%	
GJTL	1.180		1.885%	1.341%	4.827%	2.213%	3.117%	-0.217%	SONA	0.183	0.647%	1.678%	1.883%	-0.061%	-3.765%	3.785%	
HEXA	0.671		1.152%	0.352%	0.863%	-0.116%	-0.137%	1.068%	SPMA	0.977	-1.120%	0.320%	-2.685%	-1.501%	-0.185%	2.037%	
HMSF	0.101		0.205%	-0.282%	0.544%	-0.635%	-0.048%	-0.685%	SRSN	1.292	-0.401%	-0.489%	4.420%	-2.317%	-3.806%	-3.806%	
IDKM	0.762		3.712%	-0.240%	0.595%	-0.151%	-0.151%	-2.424%	SSIA	0.436	0.325%	1.823%	-0.100%	6.349%	-0.100%	-0.100%	
IGAR	0.682		-0.433%	-1.070%	-0.139%	-0.139%	-0.139%	-0.139%	SSTM	0.181	2.689%	-1.469%	-0.061%	-0.061%	-0.061%	-0.061%	
IJKP	0.005		-0.710%	-3.622%	-2.207%	-0.033%	-0.033%	2.598%	SULI	0.440	1.338%	-0.297%	-0.101%	-0.726%	2.463%	-2.601%	
IKAI	0.292		0.573%	0.023%	-0.078%	-0.078%	-0.078%	-0.078%	TBLA	1.000	-1.721%	1.826%	-1.408%	4.811%	-3.760%	6.954%	
INAF	0.490		-0.174%	0.610%	2.065%	2.272%	-5.109%	5.154%	TINS	0.898	1.209%	-0.069%	0.610%	-0.947%	-0.173%	-3.203%	
INAI	0.713		0.893%	-1.132%	-0.144%	-6.204%	5.571%	2.559%	TKIM	0.996	0.256%	0.931%	0.170%	0.674%	1.062%	1.047%	
INCI	0.344		0.244%	0.779%	1.888%	-0.744%	1.766%	-0.086%	TLKM	1.202	-0.312%	0.272%	1.006%	-1.756%	-0.220%	0.985%	
INCO	0.852		0.655%	2.711%	0.186%	1.404%	1.481%	-0.920%	TMAS	0.197	2.112%	1.421%	0.989%	3.722%	3.286%	-2.049%	
INDF	1.262		-0.604%	1.662%	0.297%	0.425%	-0.229%	1.297%	TMPI	0.847	0.115%	-2.355%	-0.165%	-3.106%	-0.165%	-2.796%	
INDR	0.276		-0.082%	0.891%	0.886%	-1.056%	-0.076%	-0.076%	TRIM	0.763	0.179%	0.670%	3.074%	-0.151%	-0.151%	-0.151%	
INKP	0.910		-0.301%	1.047%	0.718%	-0.577%	-1.250%	3.122%	TRST	0.479	-0.019%	0.559%	-0.107%	1.559%	3.596%	-3.679%	
INPC	0.853		2.668%	-0.090%	4.001%	-0.166%	-0.166%	-0.166%	TSPC	0.624	0.973%	0.957%	1.872%	-0.703%	-0.683%	0.583%	
INTA	0.874		0.008%	-0.139%	0.625%	-2.602%	-0.169%	-0.169%	TURI	0.289	0.071%	-0.776%	2.035%	-3.522%	-0.077%	-0.077%	
INTP	1.108		0.287%	0.364%	0.461%	-0.522%	0.815%	-1.683%	UNSP	1.021	-1.010%	1.683%	0.376%	1.675%	-0.192%	2.189%	
ISAT	1.102		-0.004%	0.215%	-1.052%	-0.636%	1.700%	-0.205%	UNTR	1.141	0.421%	0.555%	1.077%	-0.525%	2.115%	-1.172%	
JAKA	0.384		0.607%	0.583%	0.583%	0.583%	0.583%	0.583%	UNVR	0.696	-0.166%	0.477%	-0.432%	-0.415%	1.987%	-1.172%	
JJHD	1.434		-0.399%	2.476%	-2.043%	0.670%	-0.256%	-1.844%	VOKS	0.667	3.448%	-1.981%	-3.922%	-0.137%	-8.587%	3.142%	
JKSW	1.068		-0.098%	1.475%	-0.199%	-4.045%	-0.199%	6.051%	WICO	-0.211	0.329%	-0.526%	0.001%	0.001%	0.001%	0.001%	
JPFA	0.240		-1.475%	1.354%	0.874%	0.856%	-0.070%	4.930%	WOMF	0.838	0.595%	1.449%	1.367%	0.857%	-0.163%	-0.163%	

Beta serta Tingkat Pengembalian *Abnormal* Sebelum dan Sesudah Hari Libur Tahun 2007-1 (150 Perusahaan Terpilih)

	2007		Panel A		Panel C			2007		Panel A		Panel C	
	Beta	Sebelum	Sesudah	Sebelum	Sesudah	Beta		Sebelum	Sesudah	Sebelum	Sesudah		
AALI	1.186	-1.027%	0.487%	0.060%	-1.726%	KAEF	1.121	-3.245%	-0.306%	1.277%	-1.686%		
ADHI	1.173	0.414%	1.254%	2.655%	-1.484%	KARK	0.619	-0.847%	5.292%	-1.294%	-2.499%		
ADMG	0.835	-0.267%	-1.940%	2.289%	-2.589%	KARW	0.693	-1.343%	-1.930%	-2.986%	-11.419%		
AHAP	1.080	-1.673%	-3.300%	-2.006%	1.735%	KIJA	1.454	-1.462%	-0.177%	-4.018%	-4.166%		
AISA	0.595	0.634%	0.060%	1.704%	-0.114%	KLBF	0.660	-0.112%	0.014%	0.611%	-1.563%		
AKRA	0.594	0.423%	-0.626%	-0.114%	3.334%	KPIG	0.968	-1.031%	3.165%	2.329%	-0.171%		
AMAG	0.725	-2.044%	1.115%	-2.742%	0.784%	KREN	1.268	0.578%	1.446%	-0.216%	-0.216%		
ANTM	1.771	-0.787%	-2.385%	9.357%	-6.862%	LMAS	0.803	-0.867%	1.657%	2.005%	-0.145%		
APEX	0.469	0.857%	-0.342%	-1.105%	0.926%	LPKR	0.311	0.610%	1.083%	1.615%	-0.071%		
APIC	1.026	-2.561%	-1.376%	-1.904%	-0.179%	LPLI	1.077	-2.137%	0.663%	1.813%	-0.187%		
APLI	0.973	-0.439%	3.551%	-4.017%	2.531%	LPPS	1.517	0.268%	0.034%	0.476%	-0.254%		
APOL	0.831	-2.062%	-1.578%	-0.150%	-0.150%	LSIP	0.620	-1.098%	2.525%	0.572%	10.620%		
ASGR	1.221	-2.735%	-0.832%	-1.848%	3.181%	LTLS	1.109	0.107%	-1.281%	1.891%	-1.234%		
ASII	1.155	-0.355%	-0.216%	1.152%	-2.953%	MAMI	1.263	-1.145%	0.337%	-0.215%	-0.215%		
ATPK	0.465	0.468%	-1.970%	-7.181%	4.072%	MAPI	0.550	-0.702%	0.364%	-1.342%	-1.373%		
BBCA	0.979	-0.740%	-0.133%	0.522%	-2.241%	MASA	0.733	-1.065%	-1.397%	-2.263%	-4.483%		
BBKP	1.071	-1.116%	-1.180%	1.481%	-1.853%	MDLN	1.118	0.184%	0.639%	9.807%	-1.756%		
BBNI	1.013	-0.235%	-0.405%	0.959%	-2.503%	MEDC	1.307	-1.190%	-1.170%	-2.284%	-3.192%		
BBRI	1.029	-0.388%	-0.785%	-0.180%	-6.062%	META	1.210	-0.934%	-1.789%	-0.207%	-4.895%		
BCIC	1.034	-0.613%	-3.313%	-1.479%	2.522%	MFIN	0.879	-0.398%	-1.355%	-0.157%	-3.931%		
BDMN	1.230	-0.903%	0.738%	-1.868%	-0.210%	MIRA	0.578	-1.476%	0.874%	1.555%	-1.806%		
BHIT	0.958	-1.140%	-0.497%	2.743%	0.757%	MITI	1.348	0.016%	0.449%	-0.228%	1.372%		
BIPP	1.483	-0.997%	2.887%	-0.249%	-1.929%	MLIA	0.339	2.124%	0.045%	-1.590%	-1.590%		
BKSL	1.145	-1.115%	0.234%	-0.198%	-1.983%	MLPL	1.168	-1.060%	-1.238%	-1.014%	0.626%		
BLTA	1.164	-1.284%	-0.595%	-0.705%	-2.473%	MPPA	0.793	-0.815%	-0.265%	-1.394%	-1.426%		
BMRI	1.400	-0.385%	-1.063%	1.046%	-2.172%	MTDL	1.598	0.888%	2.987%	-2.647%	8.452%		
BMTR	0.679	-0.626%	-1.072%	1.499%	-1.727%	MYRX	1.055	1.104%	0.178%	-1.127%	-0.184%		
BNBA	0.466	0.571%	-3.219%	-1.761%	-3.543%	MYTX	0.669	0.173%	2.149%	-2.139%	2.615%		
BNBR	1.329	-0.253%	-0.321%	1.362%	-0.225%	PANR	0.018	2.122%	-0.110%	-0.026%	-0.026%		
BNGA	1.217	-0.366%	-0.367%	3.017%	-3.366%	PBRX	1.300	-3.369%	-0.126%	-0.221%	-8.554%		
BNII	1.075	-2.004%	-0.855%	-2.148%	-2.187%	PEGE	0.605	-1.969%	-0.487%	2.385%	-0.115%		
BRPT	1.254	-3.745%	-1.754%	-2.137%	-3.184%	PGAS	1.004	-0.315%	-0.559%	0.196%	2.866%		
BTEK	1.009	1.835%	0.386%	-0.177%	-0.177%	PJAA	0.617	-0.652%	0.749%	0.702%	-0.117%		
BTEL	1.371	-1.995%	-1.296%	3.139%	-5.334%	PNBN	1.246	-0.360%	-1.146%	3.787%	-1.511%		
BUDI	1.188	-0.991%	-0.269%	-0.204%	-0.204%	PNIN	0.715	-1.376%	0.255%	-0.132%	-0.132%		
BUMI	1.384	1.169%	-0.597%	7.693%	-0.768%	PNLF	1.044	-0.412%	0.641%	-0.182%	2.091%		
BVIC	0.883	-1.410%	0.158%	0.500%	-0.158%	POLY	0.809	-2.525%	1.454%	-6.029%	-0.146%		



Beta serta Tingkat Pengembalian *Abnormal* Sebelum dan Sesudah Hari Libur Tahun 2007-2 (150 Perusahaan Terpilih)

2007	Panel A		Panel C		2007	Panel A		Panel C			
	Beta	Sebelum	Sesudah	Sebelum		Sesudah	Beta	Sebelum	Sesudah	Sebelum	Sesudah
CFIN	0.575	0.765%	-0.548%	1.360%	-0.111%	PTBA	1.499	0.590%	0.298%	6.078%	6.270%
CLPI	0.215	-0.035%	-0.631%	-0.056%	-0.714%	PTRA	1.649	-1.982%	3.901%	-1.226%	-0.274%
CMNP	1.001	-2.093%	0.449%	-1.156%	5.650%	PYFA	1.049	-2.103%	-0.627%	-2.163%	1.817%
CNKO	1.106	1.300%	-1.565%	-0.192%	0.663%	RAJA	0.267	3.508%	-0.030%	0.762%	7.194%
CPIN	0.522	-0.248%	4.520%	-0.103%	-1.618%	RALS	0.615	0.328%	0.972%	4.534%	-0.117%
CPRO	1.380	-2.016%	-2.908%	0.842%	-2.407%	RICY	0.633	-0.368%	-0.717%	-0.120%	-4.665%
CTRA	1.228	-2.224%	0.672%	-0.210%	-2.408%	RMBA	0.748	1.363%	-1.785%	1.214%	1.145%
CTRS	0.953	-1.529%	-0.770%	0.832%	-1.168%	RUIS	0.636	-1.367%	-0.527%	-2.182%	-0.120%
CTTH	1.266	-3.096%	2.534%	-1.236%	-1.257%	SDRA	0.724	-1.117%	3.117%	-0.747%	-0.751%
DAVO	1.045	-1.419%	-0.112%	-0.182%	-0.182%	SIIP	0.458	-0.454%	0.710%	1.231%	-1.409%
DILD	1.005	0.127%	0.096%	1.294%	1.316%	SIPD	1.281	-1.366%	-0.351%	-0.218%	-0.218%
DOID	0.954	-1.053%	-0.943%	-1.023%	-1.016%	SMCB	1.090	-1.233%	0.534%	-0.189%	-0.970%
DSFI	0.685	-0.143%	-0.468%	-0.128%	-0.128%	SMGR	0.909	-1.206%	0.641%	1.577%	-1.871%
ELTY	1.657	-2.433%	-1.525%	2.951%	-6.245%	SMMA	1.111	-0.098%	-1.043%	-0.192%	-2.970%
ENRG	1.083	2.586%	-1.870%	9.997%	-7.722%	SMRA	0.700	-0.972%	-0.374%	-0.824%	-0.810%
EPMT	0.412	-0.241%	0.634%	-0.086%	-2.439%	SOBI	0.389	0.331%	0.250%	-0.083%	1.108%
ETWA	1.400	-2.721%	-1.761%	-0.236%	1.014%	SPMA	1.619	-3.793%	0.178%	-5.031%	-0.269%
FASW	0.446	0.213%	0.214%	1.432%	-1.341%	SRSN	0.513	1.503%	4.234%	-3.875%	-2.062%
FREN	0.777	1.784%	-2.430%	1.498%	-0.142%	SSIA	0.637	-1.303%	-1.333%	-3.399%	-1.830%
GGRM	0.397	0.013%	0.539%	0.916%	-0.084%	SULI	1.183	-0.816%	-1.219%	-3.378%	-2.767%
GJTL	0.891	-2.159%	-0.098%	1.659%	-0.159%	TBLA	1.155	-2.055%	2.937%	1.619%	3.373%
IATA	0.736	0.335%	-1.775%	-0.887%	-0.135%	TINS	1.636	-1.450%	1.198%	4.060%	8.999%
IDKM	0.408	0.797%	-1.203%	-0.085%	-4.085%	TIRT	0.979	-1.915%	-0.165%	-2.553%	-0.172%
IGAR	0.564	-0.699%	-0.030%	-1.591%	-0.109%	TKIM	0.901	-1.676%	-1.438%	-0.960%	0.646%
IIKP	1.041	-2.292%	-1.568%	-0.182%	-0.182%	TLKM	1.003	-0.306%	-0.991%	2.253%	-0.176%
IKAI	1.069	-0.598%	-2.217%	1.329%	3.981%	TMPI	1.432	-3.424%	-1.781%	-3.366%	23.092%
INAF	0.935	-1.679%	3.095%	-0.166%	-0.166%	TOTL	0.963	0.221%	-0.731%	3.319%	-0.170%
INCI	0.685	1.087%	0.658%	4.872%	-1.715%	TRIM	0.920	-2.454%	-1.141%	-0.163%	-3.062%
INCO	1.299	-0.231%	-1.243%	4.979%	0.674%	TRST	0.961	-2.732%	-1.274%	-2.392%	-0.169%
INDF	1.101	-0.911%	-0.613%	-0.191%	-1.396%	TRUB	0.666	-0.762%	1.893%	-0.125%	0.525%
INKP	0.928	-1.996%	-0.281%	-0.165%	2.960%	TSPC	0.886	-0.866%	-0.688%	-0.158%	-2.511%
INPC	0.655	-0.393%	-1.217%	0.739%	-0.950%	TURI	0.628	-0.724%	-0.011%	-1.004%	-1.937%
INTP	0.854	-0.416%	0.876%	1.286%	1.990%	UNSP	1.168	-0.960%	1.421%	2.284%	4.942%
ISAT	0.912	-0.598%	-0.712%	0.444%	-0.768%	UNTR	0.961	0.108%	0.882%	2.876%	2.211%
ITTG	1.276	1.025%	-2.400%	-0.217%	-0.217%	UNVR	0.912	0.466%	0.308%	1.879%	-0.852%
JIHD	0.870	-1.593%	-0.697%	-1.049%	-4.701%	WAPO	1.016	-3.253%	0.751%	-1.341%	-1.368%
JPFA	0.729	-2.255%	5.196%	-0.134%	-1.486%	WICO	0.613	0.821%	-3.290%	2.687%	-3.786%
JPRS	0.844	-1.471%	-0.938%	-0.152%	-1.402%	WOMF	0.813	-0.048%	0.572%	0.964%	-1.246%

Tingkat Pengembalian *Abnormal Returns* - 1

2003		2004		2005		2006		2007	
Stock Code	abnormal returns	Stock Code	abnormal returns	Stock Code	abnormal returns	Stock Code	abnormal returns	Stock Code	abnormal returns
AALI	-0.152%	AALI	0.143%	AALI	0.160%	AALI	0.260%	AALI	0.155%
ADMG	0.545%	ADES	0.355%	ADES	-0.133%	ADHI	-0.130%	ADHI	0.050%
AHAP	-0.025%	ADMG	-0.108%	ADHI	-0.091%	ADMG	-0.368%	ADMG	-0.182%
AIMS	-0.386%	AHAP	-0.128%	ADMG	-0.051%	AKRA	0.203%	AHAP	0.443%
AISA		AIMS	0.425%	AIMS	0.157%	ALMI	0.270%	AISA	0.554%
AMFG	0.095%	AKRA	0.203%	AKKU	-0.310%	AMFG	-0.131%	AKRA	0.295%
ANTM	0.365%	ALMI	0.358%	AKRA	0.073%	ANTM	0.136%	AMAG	0.012%
APEX	-0.092%	AMFG	-0.005%	ALMI	-0.091%	APEX	0.277%	ANTM	0.192%
APIC	0.368%	ANTA	0.293%	AMFG	0.154%	APIC	-0.046%	APEX	0.005%
APLI	0.836%	ANTM	-0.186%	ANTM	0.253%	APOL	0.077%	APIC	0.277%
ARNA	0.407%	APEX	0.038%	APEX	0.185%	ASGR	-0.110%	APLI	0.239%
ARTA	0.100%	APIC	-0.951%	APIC	0.069%	ASII	-0.020%	APOL	-0.125%
ASGR	-0.142%	ARTI	0.120%	ARTI	-0.160%	AUTO	-0.106%	ASGR	0.216%
ASIA	0.132%	ASGR	-0.126%	ASGR	-0.060%	BAYU	0.083%	ASII	0.042%
ASII	-0.055%	ASII	0.116%	ASII	-0.030%	BBCA	-0.009%	ATPK	1.282%
AUTO	-0.129%	AUTO	0.004%	AUTO	0.122%	BBNI	0.067%	BBCA	-0.017%
BASS	-0.079%	BBCA	0.122%	BBCA	0.013%	BBRI	0.008%	BBKP	-0.246%
BBCA	-0.088%	BBIA	0.111%	BBNI	-0.141%	BCIC	-0.078%	BBNI	-0.141%
BBLD	1.190%	BBLD	0.259%	BBRI	-0.021%	BDMN	-0.058%	BBRI	-0.012%
BBNI	-0.244%	BBNI	0.015%	BCIC	0.131%	BHIT	0.383%	BCIC	-0.072%
BCIC	0.109%	BBRI	0.172%	BDMN	-0.012%	BIPP	-0.113%	BDMN	-0.107%
BDMN	-0.053%	BCIC	-0.246%	BHIT	-0.149%	BLTA	0.097%	BHIT	0.202%
BFIN		BDMN	0.151%	BIPP	-0.073%	BMRI	-0.006%	BIPP	0.248%
BHIT	-0.091%	BEKS	0.168%	BKSL	-0.008%	BMTR	0.189%	BKSL	0.628%
BIPP	0.989%	BFIN	-0.044%	BKSW	0.363%	BNBR	-0.046%	BLTA	-0.005%

Tingkat Pengembalian *Abnormal Returns* - 2

2003		2004		2005		2006		2007	
Stock Code	abnormal returns	Stock Code	abnormal returns	Stock Code	abnormal returns	Stock Code	abnormal returns	Stock Code	abnormal returns
BKSL	0.017%	BHIT	-0.152%	BLTA	0.133%	BNGA	0.123%	BMRI	-0.132%
BKSW	-0.453%	BIPP	0.323%	BMRI	-0.107%	BNII	0.016%	BMTR	0.079%
BLTA	0.222%	BKSL	-0.040%	BMTR	0.036%	BNLI	-0.024%	BNBA	-0.081%
BMTR	-0.005%	BLTA	-0.157%	BNBR	-0.145%	BRPT	-0.095%	BNBR	0.093%
BNBR	2.542%	BMRI	0.075%	BNGA	-0.103%	BTEK	0.307%	BNGA	-0.198%
BNGA	0.297%	BMTR	-0.154%	BNII	-0.104%	BUDI	0.145%	BNII	-0.084%
BNII	0.152%	BNBR	0.028%	BNLI	-0.048%	BUMI	-0.025%	BRPT	0.602%
BNLI	0.589%	BNGA	0.282%	BRPT	0.131%	CFIN	-0.121%	BTEK	0.290%
BRNA	-0.017%	BNII	0.152%	BTEK	-0.016%	CMNP	0.189%	BTEL	0.052%
BRPT	0.373%	BNLI	0.091%	BUDI	-0.060%	CNKO	1.164%	BUDI	0.217%
BUDI	-0.144%	BRPT	0.188%	BUMI	-0.055%	CPIN	0.163%	BUMI	0.599%
BUMI	1.524%	BUDI	-0.037%	BVIC	0.170%	CTRA	0.199%	BVIC	0.139%
CEKA	-0.121%	BUMI	0.021%	CEKA	0.341%	CTRS	0.142%	CFIN	-0.143%
CFIN	0.400%	BVIC	0.274%	CFIN	-0.055%	CTTH	-0.103%	CLPI	0.136%
CMNP	-0.092%	CEKA	0.036%	CMNP	-0.065%	DART	0.315%	CMNP	0.000%
CNKO	0.344%	CFIN	-0.012%	CPIN	0.048%	DAVO	0.771%	CNKO	0.166%
CPIN	-0.127%	CMNP	0.289%	CTRA	-0.193%	DILD	0.056%	CPIN	0.298%
CTRA	0.518%	CNKO	-0.287%	CTRS	-0.279%	DOID	0.133%	CPRO	0.198%
CTRS	0.575%	CPIN	-0.100%	CTTH	0.000%	DSFI	0.116%	CTRA	-0.107%
CTTH	-0.066%	CTRA	-0.065%	DAVO	-0.364%	DUTI	0.092%	CTRS	-0.118%
DAVO	0.607%	CTRS	0.145%	DILD	0.008%	DVLA	0.237%	CTTH	0.290%
DILD	0.298%	CTTH	-0.168%	DOID	0.253%	ELTY	-0.078%	DAVO	-0.179%
DSFI	-0.267%	DAVO	0.322%	DSFI	0.030%	ENRG	-0.247%	DILD	0.438%
DUTI	0.296%	DILD	0.420%	DSUC	-0.195%	EPMT	-0.167%	DOID	0.860%
DVLA	0.107%	DPNS	0.636%	DUTI	-0.116%	ETWA	0.043%	DSFI	-0.032%

Tingkat Pengembalian *Abnormal Returns* – 3

2003		2004		2005		2006		2007	
Stock Code	abnormal returns	Stock Code	abnormal returns	Stock Code	abnormal returns	Stock Code	abnormal returns	Stock Code	abnormal returns
DYNA	0.095%	DSFI	-0.054%	DVLA	0.005%	EXCL	-0.056%	ELTY	0.308%
ELTY	1.251%	DSUC	0.742%	ELTY	-0.218%	FASW	-0.063%	ENRG	0.309%
EPMT	0.575%	DUTI	-0.064%	ENRG	0.070%	GGRM	-0.144%	EPMT	0.004%
ETWA	0.521%	DYNA	0.038%	EPMT	0.100%	GJTL	-0.172%	ETWA	0.102%
FASW	0.078%	EKAD	-0.157%	ETWA	0.003%	HEXA	-0.137%	FASW	0.101%
FISH	0.048%	ELTY	0.655%	FASW	-0.016%	HMSP	-0.004%	FREN	-0.194%
GGRM	0.015%	EPMT	0.018%	FORU	0.120%	IDKM	-0.034%	GGRM	-0.140%
GJTL	0.238%	ETWA	-0.205%	GGRM	-0.095%	IGAR	-0.096%	GJTL	-0.206%
HERO	-0.051%	FASW	0.171%	GJTL	-0.121%	IIKP	0.023%	IATA	-0.188%
HEXA	0.241%	GGRM	-0.119%	HADE	0.494%	IKAI	0.154%	IDKM	0.048%
HMSP	-0.097%	GJTL	-0.072%	HEXA	0.141%	INAF	-0.122%	IGAR	0.028%
IATG	-0.037%	HEXA	0.467%	HMSP	0.105%	INAI	0.014%	IIKP	0.083%
IGAR	-0.007%	HMSP	0.074%	IATG	-0.248%	INCI	-0.220%	IKAI	0.889%
IIKP	-0.667%	IATG	0.145%	IDKM	-0.312%	INCO	0.238%	INAF	0.255%
INAF	-0.266%	IGAR	-0.184%	IGAR	0.016%	INDF	-0.031%	INCI	0.030%
INCI	-0.039%	IIKP	-0.345%	IIKP	0.069%	INDR	-0.043%	INCO	0.283%
INCO	0.863%	IKAI	0.124%	IKAI	-0.154%	INKP	-0.214%	INDF	0.101%
INDF	-0.107%	INAF	-0.068%	INAF	-0.157%	INPC	-0.059%	INKP	-0.172%
INDR	-0.094%	INCI	0.102%	INAI	-0.039%	INTA	-0.215%	INPC	-0.471%
INKP	0.377%	INCO	-0.053%	INCI	-0.098%	INTP	0.014%	INTP	0.030%
INTA	0.096%	INDF	-0.101%	INCO	0.014%	ISAT	-0.111%	ISAT	-0.027%
INTP	0.310%	INDR	-0.017%	INDF	0.003%	JAKA	-0.063%	ITTG	1.738%
ISAT	0.016%	INKP	0.036%	INDR	-0.155%	JIHD	-0.068%	JIHD	0.008%

Tingkat Pengembalian *Abnormal Returns* – 4

2003		2004		2005		2006		2007	
Stock Code	abnormal returns	Stock Code	abnormal returns	Stock Code	abnormal returns	Stock Code	abnormal returns	Stock Code	abnormal returns
JPFA	0.419%	ISAT	0.111%	INPC	-0.403%	JPRS	0.182%	KAEF	0.138%
JRPT	0.640%	JAKA	1.364%	INTA	0.038%	JRPT	0.343%	KARK	1.137%
JTPE	0.100%	JECC	0.063%	INTP	-0.029%	KAEF	-0.037%	KARW	0.694%
KAEF	-0.072%	JIHD	-0.028%	ISAT	-0.072%	KDSI	0.311%	KIJA	0.004%
KARK	0.808%	JKSW	0.319%	JIHD	0.012%	KIJA	0.039%	KLBF	-0.102%
KBLI	0.118%	JPRS	0.328%	JPFA	0.162%	KLBF	-0.063%	KPIG	0.732%
KIJA	-0.100%	KAEF	-0.086%	JPRS	-0.054%	KREN	-0.039%	KREN	0.271%
KLBF	0.265%	KIJA	0.330%	KAEF	-0.175%	LMAS	-0.168%	LMAS	0.187%
LMAS	-0.044%	KLBF	-0.094%	KIJA	-0.107%	LMPI	0.244%	LPKR	0.133%
LPBN	0.185%	KOMI	0.331%	KLBF	0.191%	LPBN	-0.039%	LPLI	0.493%
LPLI	0.081%	LMAS	-0.227%	LMAS	-0.854%	LPCK	-0.076%	LPPS	0.551%
LPPS	0.736%	LPBN	0.088%	LMPI	0.495%	LPKR	0.639%	LSIP	0.098%
LSIP	0.375%	LPKR	0.930%	LPBN	0.293%	LPLI	-0.345%	LTLS	-0.110%
LTLS	-0.005%	LPLI	0.147%	LPKR	0.005%	LSIP	0.206%	MAMI	0.061%
MDRN	-0.036%	LSIP	-0.060%	LPLI	-0.145%	LTLS	-0.170%	MAPI	-0.189%
MEDC	-0.109%	LTLS	0.016%	LSIP	0.267%	MAMI	0.032%	MASA	-0.081%
MIRA	0.174%	MDLN	0.777%	LTLS	0.061%	MAPI	-0.061%	MDLN	0.138%
MITI	0.493%	MEDC	0.109%	MAMI	0.364%	MASA	0.110%	MEDC	-0.028%
MLIA	0.150%	MIRA	0.112%	MAPI	0.082%	MDLN	-0.025%	META	0.167%
MLPL	-0.137%	MITI	0.541%	MDLN	-0.235%	MEDC	-0.147%	MFIN	0.098%
MPPA	-0.144%	MLIA	-0.008%	MEDC	0.171%	META	0.815%	MIRA	1.268%
MRAT	0.052%	MLPL	0.048%	MLIA	-0.263%	MFIN	0.093%	MITI	0.442%
MREI	0.305%	MPPA	-0.102%	MLPL	-0.303%	MICE	0.038%	MLIA	0.382%

Tingkat Pengembalian *Abnormal Returns* – 5

2003		2004		2005		2006		2007	
Stock Code	abnormal returns	Stock Code	abnormal returns	Stock Code	abnormal returns	Stock Code	abnormal returns	Stock Code	abnormal returns
MYRX	-0.012%	MYOR	0.032%	MTDL	-0.060%	MPPA	-0.148%	MTDL	0.321%
MYTX		MYRX	1.374%	MYOR	-0.176%	MRAT	-0.005%	MYRX	0.170%
NISP	0.187%	NISP	0.242%	MYTX	-0.173%	MTDL	0.025%	MYTX	0.184%
PANR	-0.125%	PANR	-0.154%	NISP	-0.012%	MYOR	0.096%	PANR	0.319%
PANS	0.266%	PBRX	-0.054%	PBRX	-0.061%	MYTX	0.016%	PBRX	-0.154%
PBRX	-0.124%	PGAS	0.001%	PGAS	0.515%	PGAS	0.034%	PEGE	0.080%
PLAS	0.100%	PLAS	0.583%	PJAA	-0.121%	PJAA	0.210%	PGAS	-0.017%
PNBN	-0.035%	PNBN	0.008%	PLAS	-0.025%	PLAS	-0.038%	PJAA	-0.058%
PNIN	0.537%	PNIN	-0.137%	PNBN	-0.033%	PNBN	-0.024%	PNBN	-0.126%
PNLF	0.469%	PNLF	-0.144%	PNIN	-0.108%	PNIN	-0.098%	PNIN	-0.056%
PTBA	0.058%	PRAS	0.427%	PNLF	-0.043%	PNLF	-0.036%	PNLF	-0.089%
PYFA	-0.411%	PTBA	0.095%	PTBA	0.022%	PTBA	0.080%	POLY	0.234%
RALS	0.049%	PTRO	0.342%	PTRA	0.703%	PTRA	0.335%	PTBA	0.304%
RICY	0.509%	PYFA	-0.033%	RALS	-0.022%	PTRO	-0.151%	PTRA	0.210%
RIGS	0.205%	RALS	-0.150%	RICY	-0.073%	RALS	-0.101%	PYFA	0.121%
RIMO	-0.127%	RICY	0.478%	RMBA	0.079%	RICY	0.220%	RAJA	0.010%
RMBA	-0.250%	RIMO	-0.130%	RODA	-0.041%	RMBA	0.307%	RALS	-0.105%
RODA	0.839%	RMBA	0.045%	SHDA	0.264%	SCMA	-0.001%	RICY	-0.042%
SAFE	0.653%	RODA	-0.157%	SIIP	-0.056%	SHID	0.532%	RMBA	0.181%
SCMA	0.084%	SAFE	-0.033%	SIPD	0.053%	SIIP	0.373%	RUIS	-0.154%
SIIP	0.306%	SCMA	0.047%	SMCB	-0.154%	SIMA	-0.032%	SDRA	-0.152%
SIMA	0.123%	SIIP	-0.028%	SMDR	0.271%	SIPD	-0.026%	SIIP	0.453%
SIPD	1.273%	SIMA	0.132%	SMGR	-0.070%	SMCB	-0.032%	SIPD	-0.009%

Tingkat Pengembalian *Abnormal Returns* – 6

2003		2004		2005		2006		2007	
Stock Code	abnormal returns	Stock Code	abnormal returns	Stock Code	abnormal returns	Stock Code	abnormal returns	Stock Code	abnormal returns
SMAR	0.493%	SIPD	-0.080%	SMMA	-0.113%	SMDM	0.341%	SMCB	0.241%
SMCB	0.211%	SMCB	0.019%	SMRA	-0.004%	SMDR	-0.163%	SMGR	0.032%
SMGR	-0.085%	SMGR	0.268%	SPMA	-0.003%	SMGR	0.147%	SMMA	0.327%
SMMA	0.327%	SMMA	-0.072%	SQMI	-0.263%	SMMA	-0.132%	SMRA	-0.102%
SMRA	0.592%	SMRA	-0.064%	SRSN	0.996%	SMRA	0.053%	SOBI	0.449%
SMSM	-0.086%	SOBI	0.118%	SSIA	-0.173%	SONA	-0.107%	SPMA	-0.034%
SONA	0.060%	SONA	0.258%	SSTM	0.430%	SPMA	-0.047%	SRSN	0.461%
SPMA	0.288%	SPMA	-0.098%	SUBA	0.243%	SRSN	-0.098%	SSIA	0.256%
SRSN	0.417%	SRSN	-0.199%	SUGI	-0.314%	SSIA	0.114%	SULI	-0.076%
SSIA	0.309%	SSIA	0.011%	SULI	0.262%	SSTM	-0.202%	TBLA	0.204%
SUBA	-0.094%	SUBA	-0.066%	TBLA	-0.084%	SULI	0.438%	TINS	0.487%
SUGI	0.093%	SUGI	0.113%	TINS	-0.102%	TBLA	0.022%	TIRT	0.017%
TBLA	-0.251%	TBLA	0.055%	TIRT	-0.167%	TINS	0.239%	TKIM	-0.343%
TINS	0.691%	TINS	-0.249%	TKIM	0.094%	TKIM	-0.399%	TLKM	-0.164%
TKIM	0.392%	TKIM	0.437%	TLKM	0.017%	TLKM	0.011%	TMPI	0.363%
TLKM	-0.071%	TLKM	-0.049%	TMAS	0.185%	TMAS	0.003%	TOTL	-0.156%
TMPI	0.023%	TMPI	0.014%	TMPI	-0.046%	TMPI	0.353%	TRIM	0.188%
TRIM	0.073%	TRIM	0.141%	TRIM	-0.068%	TRIM	-0.080%	TRST	-0.022%
TRST	0.121%	TRST	-0.238%	TRST	-0.152%	TRST	-0.093%	TRUB	0.295%
TSPC	0.029%	TSPC	0.004%	TSPC	-0.153%	TSPC	0.091%	TSPC	-0.227%
TURI	-0.088%	TURI	0.241%	TURI	-0.029%	TURI	-0.041%	TURI	0.146%
UNIT	-0.488%	ULTJ	-0.016%	UNIT	0.059%	UNSP	0.209%	UNSP	0.193%
UNSP	0.426%	UNIT	-0.019%	UNSP	0.082%	UNTR	0.060%	UNTR	0.060%
UNTR	0.328%	UNSP	0.357%	UNTR	0.133%	UNVR	0.054%	UNVR	-0.130%
UNVR	0.134%	UNTR	0.093%	UNVR	0.073%	VOKS	0.124%	WAPO	0.222%
VOKS		UNVR	-0.136%	WOMF	-0.192%	WICO		WICO	-0.182%
WAPO	0.489%	ZBRA	-0.056%	YULE	-0.182%	WOMF	-0.050%	WOMF	-0.307%

Tingkat Pengembalian *Actual Returns* – 1

2003		2004		2005		2006		2007	
Stock Code	Actual Return	Stock Code	Actual Return	Stock Code	Actual Return	Stock Code	Actual Return	Stock Code	Actual Return
AALI	0.072%	AALI	0.265%	AALI	0.217%	AALI	0.412%	AALI	0.358%
ADMG	0.698%	ADES	0.431%	ADES	-0.058%	ADHI	0.075%	ADHI	0.251%
AHAP	0.070%	ADMG	0.002%	ADHI	0.025%	ADMG	-0.131%	ADMG	-0.032%
AIMS	-0.241%	AHAP	-0.041%	ADMG	0.076%	AKRA	0.263%	AHAP	0.631%
AISA	0.012%	AIMS	0.474%	AIMS	0.272%	ALMI	0.449%	AISA	0.668%
AMFG	0.298%	AKRA	0.269%	AKKU	-0.260%	AMFG	-0.032%	AKRA	0.409%
ANTM	0.574%	ALMI	0.430%	AKRA	0.115%	ANTM	0.384%	AMAG	0.146%
APEX	-0.006%	AMFG	0.062%	ALMI	0.006%	APEX	0.421%	ANTM	0.484%
APIC	0.474%	ANTA	0.335%	AMFG	0.203%	APIC	0.021%	APEX	0.100%
APLI	0.930%	ANTM	0.001%	ANTM	0.340%	APOL	0.213%	APIC	0.457%
ARNA	0.528%	APEX	0.154%	APEX	0.232%	ASGR	0.036%	APLI	0.410%
ARTA	0.205%	APIC	-0.776%	APIC	0.131%	ASII	0.214%	APOL	0.024%
ASGR	0.145%	ARTI	0.222%	ARTI	-0.129%	AUTO	0.041%	ASGR	0.425%
ASIA		ASGR	0.015%	ASGR	0.023%	BAYU	0.182%	ASII	0.241%
ASII	0.270%	ASII	0.292%	ASII	0.049%	BBCA	0.196%	ATPK	1.377%
AUTO	0.099%	AUTO	0.137%	AUTO	0.179%	BBNI	0.197%	BBCA	0.155%
BASS	0.120%	BBCA	0.264%	BBCA	0.074%	BBRI	0.255%	BBKP	-0.060%
BBCA	0.177%	BBIA	0.212%	BBNI	-0.083%	BCIC	0.076%	BBNI	0.036%
BBLD	1.452%	BBLD	0.444%	BBRI	0.056%	BDMN	0.179%	BBRI	0.168%
BBNI	0.036%	BBNI	0.141%	BCIC	0.204%	BHIT	0.481%	BCIC	0.108%
BCIC	0.325%	BBRI	0.381%	BDMN	0.063%	BIPP	0.075%	BDMN	0.104%
BDMN	0.136%	BCIC	-0.110%	BHIT	-0.104%	BLTA	0.252%	BHIT	0.371%
BFIN		BDMN	0.341%	BIPP	0.026%	BMRI	0.272%	BIPP	0.497%
BHIT	0.021%	BEKS	0.295%	BKSL	0.055%	BMTR	0.276%	BKSL	0.826%
BIPP	1.549%	BFIN	0.156%	BKSW	0.400%	BNBR	0.166%	BLTA	0.195%



Tingkat Pengembalian *Actual Returns* – 2

2003		2004		2005		2006		2007	
Stock Code	Actual Return	Stock Code	Actual Return	Stock Code	Actual Return	Stock Code	Actual Return	Stock Code	Actual Return
BKSL	0.126%	BHIT	-0.087%	BLTA	0.205%	BNGA	0.373%	BMRI	0.105%
BKSW	-0.358%	BIPP	0.475%	BMRI	-0.025%	BNII	0.222%	BMTR	0.206%
BLTA	0.333%	BKSL	0.083%	BMTR	0.085%	BNLI	0.096%	BNBA	0.013%
BMTR	0.078%	BLTA	-0.015%	BNBR	-0.063%	BRPT	0.086%	BNBR	0.318%
BNBR	3.098%	BMRI	0.321%	BNGA	-0.026%	BTEK	0.356%	BNGA	0.011%
BNGA	0.498%	BMTR	-0.124%	BNII	-0.041%	BUDI	0.302%	BNII	0.102%
BNII	0.553%	BNBR	0.290%	BNLI	0.019%	BUMI	0.092%	BRPT	0.816%
BNLI	0.885%	BNGA	0.341%	BRPT	0.256%	CFIN	0.023%	BTEK	0.466%
BRNA	0.088%	BNII	0.271%	BTEK	0.035%	CMNP	0.377%	BTEL	0.284%
BRPT	0.596%	BNLI	0.194%	BUDI	0.027%	CNKO	1.336%	BUDI	0.421%
BUDI	0.087%	BRPT	0.356%	BUMI	0.009%	CPIN	0.285%	BUMI	0.833%
BUMI	1.719%	BUDI	0.095%	BVIC	0.261%	CTRA	0.481%	BVIC	0.297%
CEKA	0.018%	BUMI	0.311%	CEKA	0.392%	CTRS	0.413%	CFIN	-0.032%
CFIN	0.733%	BVIC	0.413%	CFIN	0.026%	CTTH	0.116%	CLPI	0.192%
CMNP	0.019%	CEKA	0.208%	CMNP	0.021%	DART	0.450%	CMNP	0.176%
CNKO	0.436%	CFIN	0.213%	CPIN	0.123%	DAVO	0.929%	CNKO	0.358%
CPIN	-0.007%	CMNP	0.366%	CTRA	-0.096%	DILD	0.178%	CPIN	0.400%
CTRA	0.916%	CNKO	-0.233%	CTRS	-0.170%	DOID	0.167%	CPRO	0.431%
CTRS	0.891%	CPIN	-0.009%	CTTH	0.079%	DSFI	0.238%	CTRA	0.103%
CTTH	0.158%	CTRA	0.121%	DAVO	-0.287%	DUTI	0.205%	CTRS	0.050%
DAVO	0.814%	CTRS	0.372%	DILD	0.092%	DVLA	0.368%	CTTH	0.505%
DILD	0.582%	CTTH	-0.015%	DOID	0.305%	ELTY	0.139%	DAVO	0.003%
DSFI	-0.003%	DAVO	0.407%	DSFI	0.141%	ENRG	-0.120%	DILD	0.614%
DUTI	0.553%	DILD	0.525%	DSUC	-0.145%	EPMT	-0.026%	DOID	1.028%
DVLA	0.276%	DPNS	0.723%	DUTI	-0.040%	ETWA	0.176%	DSFI	0.096%

Tingkat Pengembalian *Actual Returns* – 3

2003		2004		2005		2006		2007	
Stock Code	Actual Return	Stock Code	Actual Return	Stock Code	Actual Return	Stock Code	Actual Return	Stock Code	Actual Return
DYNA	0.303%	DSFI	0.093%	DVLA	0.055%	EXCL	0.057%	ELTY	0.584%
ELTY	1.556%	DSUC	0.872%	ELTY	-0.110%	FASW	0.079%	ENRG	0.497%
EPMT	0.796%	DUTI	0.044%	ENRG	0.135%	GGRM	-0.033%	EPMT	0.090%
ETWA	0.746%	DYNA	0.112%	EPMT	0.172%	GJTL	0.045%	ETWA	0.338%
FASW	0.215%	EKAD	-0.085%	ETWA	0.095%	HEXA	0.000%	FASW	0.192%
FISH	0.254%	ELTY	0.964%	FASW	0.034%	HMSP	0.044%	FREN	-0.052%
GGRM	0.243%	EPMT	0.184%	FORU	0.162%	IDKM	0.117%	GGRM	-0.056%
GJTL	0.477%	ETWA	-0.050%	GGRM	-0.028%	IGAR	0.043%	GJTL	-0.047%
HERO	0.039%	FASW	0.250%	GJTL	-0.010%	IIKP	0.056%	IATA	-0.052%
HEXA	0.417%	GGRM	0.010%	HADE	0.549%	IKAI	0.232%	IDKM	0.133%
HMSP	0.131%	GJTL	0.096%	HEXA	0.203%	INAF	-0.013%	IGAR	0.137%
IATG	0.014%	HEXA	0.586%	HMSP	0.146%	INAI	0.158%	IIKP	0.264%
IGAR	0.315%	HMSP	0.189%	IATG	-0.192%	INCI	-0.134%	IKAI	1.075%
IIKP	-0.563%	IATG	0.223%	IDKM	-0.259%	INCO	0.404%	INAF	0.421%
INAF	-0.075%	IGAR	-0.039%	IGAR	0.090%	INDF	0.198%	INCI	0.158%
INCI	0.125%	IIKP	-0.209%	IIKP	0.109%	INDR	0.032%	INCO	0.504%
INCO	0.998%	IKAI	0.259%	IKAI	-0.054%	INKP	-0.040%	INDF	0.291%
INDF	0.190%	INAF	0.110%	INAF	-0.078%	INPC	0.107%	INKP	-0.007%
INDR	0.148%	INCI	0.216%	INAI	-0.005%	INTA	-0.046%	INPC	-0.348%
INKP	0.693%	INCO	0.131%	INCI	-0.038%	INTP	0.219%	INTP	0.183%
INTA	0.220%	INDF	0.020%	INCO	0.074%	ISAT	0.093%	ISAT	0.135%
INTP	0.560%	INDR	0.124%	INDF	0.089%	JAKA	0.029%	ITTG	1.955%
ISAT	0.244%	INKP	0.264%	INDR	-0.091%	JIHD	0.189%	JIHD	0.164%

Tingkat Pengembalian *Actual Returns* – 4

2003		2004		2005		2006		2007	
Stock Code	Actual Return	Stock Code	Actual Return	Stock Code	Actual Return	Stock Code	Actual Return	Stock Code	Actual Return
SMAR	0.661%	SIPD	0.165%	SMMA	-0.028%	SMDM	0.485%	SMCB	0.430%
SMCB	0.522%	SMCB	0.173%	SMRA	0.081%	SMDR	-0.017%	SMGR	0.194%
SMGR	0.034%	SMGR	0.387%	SPMA	0.061%	SMGR	0.324%	SMMA	0.519%
SMMA	0.683%	SMMA	0.074%	SQMI	-0.185%	SMMA	-0.015%	SMRA	0.028%
SMRA	0.910%	SMRA	0.104%	SRSN	1.060%	SMRA	0.251%	SOBI	0.531%
SMSM	-0.022%	SOBI	0.229%	SSIA	-0.086%	SONA	-0.046%	SPMA	0.236%
SONA	0.255%	SONA	0.330%	SSTM	0.516%	SPMA	0.138%	SRSN	0.562%
SPMA	0.535%	SPMA	-0.027%	SUBA	0.323%	SRSN	0.137%	SSIA	0.376%
SRSN	0.672%	SRSN	-0.100%	SUGI	-0.280%	SSIA	0.215%	SULI	0.127%
SSIA	0.676%	SSIA	0.180%	SULI	0.315%	SSTM	-0.141%	TBLA	0.403%
SUBA	0.072%	SUBA	0.030%	TBLA	-0.010%	SULI	0.539%	TINS	0.759%
SUGI	0.189%	SUGI	0.164%	TINS	-0.025%	TBLA	0.211%	TIRT	0.189%
TBLA	0.110%	TBLA	0.208%	TIRT	-0.089%	TINS	0.411%	TKIM	-0.182%
TINS	0.953%	TINS	-0.104%	TKIM	0.195%	TKIM	-0.211%	TLKM	0.012%
TKIM	0.659%	TKIM	0.628%	TLKM	0.095%	TLKM	0.231%	TMPI	0.604%
TLKM	0.276%	TLKM	0.160%	TMAS	0.250%	TMAS	0.066%	TOTL	0.014%
TMPI	0.287%	TMPI	0.144%	TMPI	0.035%	TMPI	0.517%	TRIM	0.351%
TRIM	0.316%	TRIM	0.348%	TRIM	-0.004%	TRIM	0.071%	TRST	0.148%
TRST	0.286%	TRST	-0.101%	TRST	-0.080%	TRST	0.014%	TRUB	0.420%
TSPC	0.204%	TSPC	0.111%	TSPC	-0.109%	TSPC	0.220%	TSPC	-0.069%
TURI	0.092%	TURI	0.376%	TURI	0.039%	TURI	0.037%	TURI	0.265%
UNIT	-0.336%	ULTJ	0.048%	UNIT	0.088%	UNSP	0.400%	UNSP	0.394%
UNSP	0.686%	UNIT	0.065%	UNSP	0.148%	UNTR	0.270%	UNTR	0.229%
UNTR	0.688%	UNSP	0.485%	UNTR	0.228%	UNVR	0.195%	UNVR	0.032%
UNVR	0.304%	UNTR	0.300%	UNVR	0.126%	VOKS	0.261%	WAPO	0.400%
VOKS		UNVR	-0.018%	WOMF	-0.130%	WICO		WICO	-0.065%
WAPO	0.544%	ZBRA	0.073%	YULE	-0.140%	WOMF	0.113%	WOMF	-0.160%

Tingkat Pengembalian *Actual Returns* – 5

2003		2004		2005		2006		2007	
Stock Code	Actual Return	Stock Code	Actual Return	Stock Code	Actual Return	Stock Code	Actual Return	Stock Code	Actual Return
JPFA	0.581%	ISAT	0.295%	INPC	-0.311%	JPRS	0.343%	KAEF	0.331%
JRPT	0.856%	JAKA	1.417%	INTA	0.126%	JRPT	0.481%	KARK	1.255%
JTPE	0.155%	JECC	0.148%	INTP	0.064%	KAEF	0.091%	KARW	0.823%
KAEF	0.132%	JJHD	0.131%	ISAT	-0.001%	KDSI	0.431%	KIJA	0.249%
KARK	0.881%	JKSW	0.467%	JJHD	0.115%	KIJA	0.285%	KLBF	0.022%
KBLI	0.262%	JPRS	0.413%	JPFA	0.244%	KLBF	0.104%	KPIG	0.902%
KIJA	0.249%	KAEF	0.017%	JPRS	0.001%	KREN	0.068%	KREN	0.487%
KLBF	0.624%	KIJA	0.444%	KAEF	-0.106%	LMAS	-0.058%	LMAS	0.332%
LMAS	0.097%	KLBF	0.094%	KIJA	-0.016%	LMPI	0.332%	LPKR	0.204%
LPBN	0.331%	KOMI	0.402%	KLBF	0.265%	LPBN	0.067%	LPLI	0.680%
LPLI	0.721%	LMAS	-0.151%	LMAS	-0.779%	LPCK	0.127%	LPPS	0.805%
LPPS	1.049%	LPBN	0.260%	LMPI	0.574%	LPKR	0.709%	LSIP	0.216%
LSIP	0.766%	LPKR	1.060%	LPBN	0.343%	LPLI	-0.241%	LTLS	0.082%
LTLS	0.287%	LPLI	0.293%	LPKR	0.034%	LSIP	0.376%	MAMI	0.277%
MDRN	0.228%	LSIP	0.094%	LPLI	-0.089%	LTLS	-0.040%	MAPI	-0.082%
MEDC	0.056%	LTLS	0.150%	LSIP	0.343%	MAMI	0.191%	MASA	0.054%
MIRA	0.289%	MDLN	0.908%	LTLS	0.152%	MAPI	0.042%	MDLN	0.331%
MITI	0.820%	MEDC	0.219%	MAMI	0.465%	MASA	0.178%	MEDC	0.194%
MLIA	0.350%	MIRA	0.232%	MAPI	0.126%	MDLN	0.223%	META	0.375%
MLPL	0.178%	MITI	0.799%	MDLN	-0.120%	MEDC	0.046%	MFIN	0.255%
MPPA	0.105%	MLIA	0.112%	MEDC	0.241%	META	0.879%	MIRA	1.379%
MRAT	0.117%	MLPL	0.227%	MLIA	-0.172%	MFIN	0.181%	MITI	0.671%
MREI	0.525%	MPPA	0.100%	MLPL	-0.208%	MICE	0.178%	MLIA	0.457%

Tingkat Pengembalian *Actual Returns* – 6

2003		2004		2005		2006		2007	
Stock Code	Actual Return	Stock Code	Actual Return	Stock Code	Actual Return	Stock Code	Actual Return	Stock Code	Actual Return
MYRX		MYOR	0.147%	MTDL	0.012%	MPPA	-0.033%	MTDL	0.587%
MYTX	0.411%	MYRX	1.583%	MYOR	-0.119%	MRAT	0.109%	MYRX	0.354%
NISP	0.313%	NISP	0.365%	MYTX	-0.067%	MTDL	0.149%	MYTX	0.309%
PANR	0.046%	PANR	-0.094%	NISP	0.019%	MYOR	0.327%	PANR	0.345%
PANS	0.457%	PBRX	0.042%	PBRX	-0.029%	MYTX	0.180%	PBRX	0.067%
PBRX	0.013%	PGAS	0.112%	PGAS	0.596%	PGAS	0.256%	PEGE	0.196%
PLAS	0.147%	PLAS	0.731%	PJAA	-0.064%	PJAA	0.413%	PGAS	0.159%
PNBN	0.235%	PNBN	0.187%	PLAS	0.006%	PLAS	0.016%	PJAA	0.059%
PNIN	0.720%	PNIN	0.020%	PNBN	0.052%	PNBN	0.149%	PNBN	0.087%
PNLF	0.659%	PNLF	0.071%	PNIN	-0.035%	PNIN	0.048%	PNIN	0.076%
PTBA	0.234%	PRAS	0.503%	PNLF	0.042%	PNLF	0.145%	PNLF	0.093%
PYFA	-0.302%	PTBA	0.251%	PTBA	0.092%	PTBA	0.320%	POLY	0.380%
RALS	0.278%	PTRO	0.412%	PTRA	0.808%	PTRA	0.423%	PTBA	0.556%
RICY	0.649%	PYFA	0.102%	RALS	0.038%	PTRO	-0.043%	PTRA	0.484%
RIGS	0.269%	RALS	-0.024%	RICY	-0.030%	RALS	0.063%	PYFA	0.304%
RIMO	0.190%	RICY	0.533%	RMBA	0.122%	RICY	0.337%	RAJA	0.074%
RMBA	-0.074%	RIMO	-0.024%	RODA	-0.012%	RMBA	0.398%	RALS	0.012%
RODA	0.903%	RMBA	0.178%	SHDA	0.306%	SCMA	0.129%	RICY	0.077%
SAFE	0.798%	RODA	-0.101%	SIIP	0.025%	SHID	0.701%	RMBA	0.319%
SCMA	0.152%	SAFE	0.036%	SIPD	0.148%	SIIP	0.549%	RUIS	0.034%
SIIP	0.579%	SCMA	0.161%	SMCB	-0.058%	SIMA	0.120%	SDRA	0.019%
SIMA	0.261%	SIIP	0.099%	SMDR	0.322%	SIPD	0.106%	SIIP	0.546%
SIPD	1.372%	SIMA	0.185%	SMGR	-0.014%	SMCB	0.160%	SIPD	0.209%

## Tingkat Suku Bunga Sertifikat Bank Indonesia

2003		2005		2007	
Jan.	12.69	Jan.	7.42	Jan.	9.5
Feb.	12.24	Feb.	7.43	Feb.	9.25
Mar.	11.4	Mar.	7.44	Mar.	9
Apr.	11.06	Apr.	7.7	Apr.	9
May.	10.44	May.	7.95	May.	8.75
Jun.	9.53	Jun.	8.25	Jun.	8.5
Jul.	9.1	Jul.	8.49	Jul.	8.25
Aug.	9.1	Aug.	9.51	Aug.	8.25
Sep.	8.66	Sep.	10	Sep.	8.25
Oct.	8.48	Oct.	11	Oct.	8.25
Nov.	8.48	Nov.	12.25	Nov.	8.25
Dec.	8.31	Dec.	12.75	Dec.	8
2004		2006			
Jan.	7.86	Jan.	12.75		
Feb.	7.48	Feb.	12.74		
Mar.	7.42	Mar.	12.73		
Apr.	7.33	Apr.	12.74		
May.	7.32	May.	12.5		
Jun.	7.34	Jun.	12.5		
Jul.	7.36	Jul.	12.25		
Aug.	7.37	Aug.	11.75		
Sep.	7.39	Sep.	11.25		
Oct.	7.41	Oct.	10.75		
Nov.	7.41	Nov.	10.25		
Dec.	7.43	Dec.	9.75		